

EDITAL DEFINITIVO

MINUTA DE EDITAL DE LICITAÇÃO NA MODALIDADE CONCORRÊNCIA PÚBLICA Nº
06/2023

EDITAL
1 – PREÂMBULO

1.1 - A Fundação Municipal de Saúde de São Gonçalo através da Comissão Permanente de Licitação, instituída pelo Decreto Nº 525/2021 de 30 de dezembro de 2021, com sede no G2 do São Gonçalo Shopping, à Avenida São Gonçalo nº 100 – Boa Vista – São Gonçalo – RJ torna público, para conhecimento dos interessados, que fará realizar licitação na modalidade CONCORRÊNCIA PÚBLICA, na forma indireta, sendo o regime de execução a EMPREITADA POR PREÇO UNITÁRIO, com critério de julgamento de MENOR PREÇO GLOBAL, para atender as necessidades da Secretaria Municipal de Saúde e Defesa Civil, a qual será regida pela Lei Federal nº 8.666/93 e suas alterações, pelas Cláusulas e condições estabelecidas neste Edital, conforme autorização do Presidente da Fundação Municipal de Saúde de São Gonçalo, constante do Processo FMS nº 232/2023.

1.2 – A partir das **10:00 horas do dia 13 de Junho de 2023**, a Comissão Permanente de Licitação, estará recebendo os envelopes contendo a Documentação e a Proposta de Preços das empresas interessadas em participar da presente Licitação, no **auditório da Secretaria Municipal de Saúde, localizado no G2 do São Gonçalo Shopping, à Avenida São Gonçalo nº 100 – Boa Vista – São Gonçalo – RJ**. A abertura dos envelopes contendo a documentação das licitantes terá início às 10:00h do mesmo dia.

1.3 - Fazem parte integrante do Edital os seguintes anexos:

Anexo I	<i>Projeto Básico e seus anexos</i>
Anexo II	<i>Composição Analítica</i>
Anexo III	<i>Atestado de Visita</i>
Anexo IV	<i>Declaração de pleno conhecimento do local</i>
Anexo V	<i>Modelo de Declaração Inciso XXXIII, Art. 7º, CF/88</i>
Anexo VI	<i>Declaração de ME e EPP</i>
Anexo VII	<i>Minuta de Contrato</i>

1.4 - O Edital da presente licitação e seus Anexos encontram-se à disposição dos interessados no site da Prefeitura Municipal de São Gonçalo <https://www.saogoncalo.rj.gov.br/>, ou na Secretaria Municipal de Saúde e Defesa Civil com sede no G2 do São Gonçalo Shopping, à Avenida São Gonçalo nº 100 – Boa Vista – São Gonçalo – RJ, entre 09:00h e 17:00h, até 24 (vinte quatro) horas antes da data marcada para a abertura dos envelopes. Informações também poderão ser obtidas através dos telefones (0xx21) 31955798 – Ramal: 283, ou através do endereço de e-mail: cplsaudesg@gmail.com diariamente,

exceto aos sábados, domingos e feriados, onde serão prestados esclarecimentos e dirimidas dúvidas acerca do objeto desta Licitação, até 24 (vinte e quatro) horas anteriores à data marcada para abertura dos envelopes.

1.5 – Reserva-se ao Fundo Municipal de Saúde de São Gonçalo o direito de revogar no todo ou em parte a presente licitação, visando o interesse público decorrente de fato superveniente devidamente comprovado, devendo anulá-la por ilegalidade, assegurado o contraditório e a ampla defesa, sem que caiba aos licitantes qualquer direito a reclamações ou indenizações por estes fatos, conforme Art. 49, da Lei Federal nº 8.666/93.

1.6 – A CONCORRÊNCIA PÚBLICA a que se refere o presente Edital poderá ser adiada ou revogada por razões de interesse Público, ou anulada, sem que caiba aos licitantes qualquer direito a reclamações ou indenizações por estes fatos, conforme Art. 49 da Lei Federal nº 8.666/93.

1.7 – Na sessão de que trata o item 1.2, após o julgamento da habilitação, serão decididas, se for o caso a data e a hora para abertura das propostas de preço.

1.8 – O preço global, estimado pelo Município de São Gonçalo, para a execução do objeto desta licitação é R\$ 7.424.075,62 (sete milhões quatrocentos e vinte e quatro mil setenta e cinco reais sessenta e dois centavos.).

1.9. - Os preços unitários devem ser limitados aos preços de mercado, guardando compatibilidade com os valores demonstrados na Planilha Orçamentária, Anexo III do Projeto Básico.

1.10– A execução contratual será realizada na forma indireta, sendo o regime de execução a EMPREITADA POR PREÇO UNITÁRIO, com critério de julgamento de MENOR PREÇO GLOBAL.

2 – DO OBJETO

2.1. O objeto da presente Licitação é a escolha da(s) proposta(s) mais vantajosa(s) para a Administração para Contratação de empresa especializada em engenharia para a EXECUÇÃO DA OBRA DE CONSTRUÇÃO DA CLINICA AMPLIADA LAGOINHA, Estrada Pacheco, s/n, Lagoinha, São Gonçalo – RJ.

3 – DAS CONDIÇÕES DE PARTICIPAÇÃO

3.1 – A empresa licitante poderá ser representada, no presente certame licitatório, por procurador legalmente habilitado, desde que apresentado o instrumento procuratório, com firma reconhecida, até o início da sessão de abertura dos envelopes.

3.1.1 – A não apresentação ou incorreção do documento de representação pelo Procurador não inabilitará a licitante, mas impedirá o representante de se manifestar e responder pela mesma.

3.2 – Não poderão participar as empresas declaradas inidôneas pela Administração Direta ou Indireta, Federal, Estadual ou Municipal.

3.3 – Não serão admitidas à presente licitação as empresas que se encontrem sob o regime falimentar. **As empresas em recuperação judicial que tenham seu plano de recuperação aprovado pelo juízo competente poderão participar do certame;**

3.4 – Não será admitida a representação de mais de 01(uma) empresa licitante por 01(uma) pessoa física ou jurídica, nem a participação de mais de 01(uma) empresa sob o controle de 01(um) mesmo grupo de pessoas físicas ou jurídicas.

3.5 - Não será permitida, ainda, a participação de empresas cujos dirigentes, gerentes, sócios ou componentes do seu quadro técnico seja servidor do Município ou de suas sociedades paraestatais, fundações ou autarquias, em consonância com o disposto no art. 9º, Inc. III da Lei Federal nº. 8.666/93.

3.6 – A participação nesta licitação importa ao proponente a irrestrita aceitação das condições estabelecidas no presente Edital e seus Anexos, bem como na observância dos regulamentos, normas administrativas e técnicas aplicáveis, excetuando-se as impugnações efetuadas na forma do §2º, do Art. 41 da Lei nº 8.666/93.

3.7 – A impugnação feita tempestivamente pela licitante não a impedirá de participar do processo licitatório até o trânsito em julgado da decisão a ela pertinente.

3.8 – O proponente arcará com todos os custos diretos ou indiretos para a preparação e apresentação de sua proposta, independentemente do resultado do processo licitatório.

4 – DA FORMA DE APRESENTAÇÃO DOS ENVELOPES

4.1 – No horário, data e local estabelecidos no item 1.2 deste Edital, os licitantes apresentarão 02 (dois) envelopes, opacos, indevassáveis e lacrados, designados respectivamente “A” e “B”, constando obrigatoriamente da parte externa de cada um deles as seguintes indicações:

ENVELOPE “A” – DOCUMENTAÇÃO
CONCORRÊNCIA PÚBLICA FMS Nº ____/2023
DATA DA ABERTURA: ____/____/2023
HORÁRIO: ____:____ HORAS
NOME COMPLETO E ENDEREÇO DO LICITANTE:

ENVELOPE “B” – PROPOSTA DE PREÇOS
CONCORRÊNCIA PÚBLICA FMS Nº ____/2023
DATA DA ABERTURA: ____/____/2023
HORÁRIO: ____:____ HORAS
NOME COMPLETO E ENDEREÇO DO LICITANTE:

5 – DO ENVELOPE DE DOCUMENTAÇÃO

5.1 – No **ENVELOPE “A” – DOCUMENTAÇÃO** deverá ser apresentada os documentos a seguir discriminados, em original ou por qualquer processo de cópia autenticada por Cartório competente ou por funcionário qualificado da Comissão Permanente de Licitações, mediante apresentação de originais para confronto, dentro dos seus respectivos prazos de validade.

5.1.1 – No caso da necessidade de autenticação por funcionário qualificado da Comissão permanente de licitação, esta deverá ocorrer na forma acima e até 24 (vinte e quatro) horas antes do horário marcado para o recebimento dos envelopes de documentação e de proposta de preços, sendo vedada a autenticação de documentos durante a sessão de julgamento, sob pena de inabilitação ou desclassificação do certame.

5.2 - Relativos à Habilitação Jurídica.

5.2.1 – Registro Comercial, no caso de empresa individual;

5.2.2 Ato Constitutivo, Estatuto ou Contrato Social em vigor e alterações subsequentes, devidamente registrados, em se tratando de Sociedades Comerciais, e no caso de Sociedade por Ações, acompanhado de documentos de eleição de seus administradores;

5.2.3 – Inscrição do Ato Constitutivo, no caso de Sociedades Cíveis, acompanhado de prova da composição da Diretoria em exercício;

5.2.4 – Decreto de autorização, em se tratando de empresa ou sociedade estrangeira em funcionamento no País, e ato de registro ou autorização para funcionamento expedido pelo órgão competente, quando a atividade assim o exigir.

5.3 - Relativos à Regularidade Fiscal e Trabalhista.

5.3.1 - Prova de inscrição da licitante no Cadastro Nacional de Pessoa Jurídica (CNPJ);

5.3.2 - Prova de inscrição no Cadastro de Contribuinte Estadual ou Municipal, se houver, relativo ao domicílio ou sede do licitante, pertinente ao seu ramo de atividade e compatível com o objeto contratual;

5.3.3 - Prova de regularidade para com as Fazendas Federal, Estadual e Municipal do domicílio ou sede do licitante, ou outra equivalente na forma da Lei. A regularidade será comprovada através de certidões Negativas de Débito ou Positivas com efeito de Negativas.

5.3.4 Deverão ser fornecidas certidões negativas da Dívida Ativa sempre que os documentos de comprovação de regularidade para com as Fazendas Federal, Estadual e Municipal apresentadas, fizerem referência expressa de que não atestam a regularidade da Licitante em relação a Dívida Ativa das citadas Fazendas.

5.3.5 – Certidão de Regularidade de Situação (CRF) perante o Fundo de Garantia por Tempo de Serviço (FGTS).

5.3.6 – Prova de inexistência de débitos inadimplidos perante a Justiça do Trabalho, mediante a apresentação de certidão negativa, nos termos do Título VII-A da Consolidação das Leis do Trabalho, aprovada pelo Decreto-Lei nº 5.452, de 1º de maio de 1943”. (Lei Federal nº 12.440/2011).

5.3.7 – Os documentos constantes nos subitens 5.3.3, 5.3.4, 5.3.5 e 5.3.6, deverão ter validade na data estipulada no item 1.2.

5.3.8 - A comprovação da regularidade fiscal das MICROEMPRESAS-ME e EMPRESAS DE PEQUENO PORTE – EPP, somente será exigida para efeito de assinatura do Contrato, **entretanto, ditas empresas por ocasião da participação neste certame licitatório, deverão apresentar toda a documentação exigida para efeito de comprovação da regularidade fiscal, mesmo que esta apresente alguma restrição.**

5.3.9 – Havendo alguma restrição na comprovação da regularidade fiscal, será assegurado o prazo de 05 (cinco) dias úteis, cujo termo inicial corresponderá ao momento em que o proponente for declarado o vencedor do certame, prorrogáveis por igual período, a critério da Administração Pública, para a regularização da documentação, pagamento ou parcelamento do débito, e emissão de eventuais certidões negativas ou positivas com efeito de certidão negativa.

5.3.10 – A não regularização da documentação, no prazo previsto no subitem 5.3.9, implicará decadência do direito à contratação, sem prejuízo das sanções previstas no artigo 81 da Lei Federal nº. 8.666, de 21 de junho de 1993, sendo facultado a Administração convocar os licitantes remanescentes, na ordem de classificação, para a assinatura do contrato, ou revogar a licitação.

5.3.11 – As certidões descritas no item 07 (sete) que não possuam prazo de validade expresso, deverão ter sido expedidas há menos de 90 (noventa) dias da data de recebimento e abertura de proposta.

5.4 - Relativos à Qualificação Técnica

5.5 No ato da habilitação do procedimento licitatório deverá ser apresentado Certidão de Registro no Conselho Regional de Engenharia e Agronomia-CREA e/ou Certidão de Registro no Conselho de Arquitetura e Urbanismo-CAU, devidamente atualizado, do licitante e, quando se tratar de uma empresa, também dos responsáveis técnicos que atuarão na execução dos serviços, dentro do prazo de validade, comprovando atividade relacionada com o objeto da presente contratação.

5.6 Comprovação de possuir em seu quadro de profissionais, na data do certame, profissional ou profissionais de nível superior, com formação em engenharia civil ou arquitetura, detentor de atestado(s) de responsabilidade técnica, devidamente registrado(s) no CREA da região competente, relativo(s) à execução de obras de engenharia para órgão ou entidade da administração pública direta ou indireta, federal estadual, municipal ou do Distrito Federal, ou ainda, para empresa privada, que não o próprio licitante (CNPJ diferente), com características semelhantes, que comprovem ter os profissionais executado serviços relativos à execução de obra com características técnicas similares às do objeto da presente licitação, limitada esta exigência às parcelas de maior relevância.

Os itens de maior relevância constantes na planilha orçamentária são os seguintes:

10.1 Concreto armado, FCK=25Mpa.

11.3 Laje pré-moldada.

12.1 Alvenaria de tijolos cerâmicos.

13.6 Revestimento de piso cerâmico.

5.7 A comprovação de vínculo profissional far-se-á com a apresentação de cópia da Carteira de Trabalho (CTPS) em que conste a Licitante como CONTRATANTE, do Contrato Social da Licitante em que conste o profissional como sócio, do Contrato de Trabalho ou de Atestado Técnico da empresa, devidamente registrado no CREA da região competente, em que conste o profissional como Responsável Técnico, ou, ainda, declaração de contratação futura do profissional detentor do atestado apresentado, desde que acompanhada de Declaração de Anuência do profissional. A contratação do citado profissional será efetivada em data não posterior à da assinatura do contrato;

5.8 As licitantes deverão apresentar comprovação de capacidade técnico-operacional, em nome da empresa, expedido por pessoa jurídica de direito público ou privado, que comprove a execução de serviços relativos à execução de obra com características técnicas similares às do objeto da presente licitação, bem como tenham executado os quantitativos mínimos de 30% (trinta por cento) das parcelas de maior relevância técnica, que são limitada esta exigência às parcelas de maior relevância, sendo:

10.1 Concreto armado, FCK=25Mpa. Quantidade mínima a ser comprovada: 86,05m³

11.3 Laje pré-moldada. Quantidade mínima a ser comprovada: 432,60m²

12.1 Alvenaria de tijolos cerâmicos. Quantidade mínima a ser comprovada: 473,06m²

13.6 Revestimento de piso cerâmico. Quantidade mínima a ser comprovada: 274,32m²

5.9 A comprovação do profissional de Nível Superior ser detentor de Atestado de Capacidade Técnica poderá se feita pela apresentação da Certidão de Acervo Técnico - CAT emitida pelo CREA da região competente, podendo ser aceita Certidão de Acervo Técnico posta em Atestado de Capacidade Técnica, comprovando a efetiva realização das obras/serviços;

5.10 As licitantes deverão apresentar declaração indicando o nome, o CPF e o número do registro no CREA da região competente do Responsável Técnico que acompanhará, de forma residente, a execução dos serviços de que trata o objeto da contratação. O nome do Responsável Técnico indicado deverá ser o mesmo que constar dos Atestados de Responsabilidade Técnica apresentados para qualificação técnica da Licitante;

5.11 Não será permitida a apresentação de um mesmo profissional como responsável técnico por mais de uma empresa no certame. No caso de duas ou mais licitantes apresentarem atestados de um mesmo profissional como responsável técnico, como comprovação de qualificação técnica, ambas serão inabilitadas;

5.12 Solicita-se que as licitantes grifem com caneta marca texto, de cor, as parcelas de maior relevância e valor significativo solicitados no edital e, que constem nos atestados de capacidade técnica.

5.13 Será admitido o somatório de atestados para a comprovação da capacidade técnica do licitante.

5.14. - Relativos à Qualificação Econômica –Financeira

5.14.1.- Balanço patrimonial e demonstrações contábeis do último exercício social, já exigíveis e apresentados na forma da lei, ou balanço de abertura, no caso de empresa recém - estabelecida, que comprove a boa situação financeira da empresa, vedada a sua substituição por balancetes ou balanços provisórios, podendo ser atualizados por índices oficiais quando encerrados a mais de 03 (três) meses anteriores à data estabelecida no preâmbulo deste Edital para a entrega dos envelopes contendo os Documentos e Propostas das Licitantes.

5.14.2. – Entenda-se por “na forma da Lei” o seguinte:

Quando S.A. - balanço patrimonial devidamente registrado (art. 289, *caput* §5º da Lei federal n.º 6404/76), publicado em Diário Oficial;

Quando outra forma societária - balanço patrimonial acompanhado de cópia do termo de abertura e de encerramento do Livro Diário do qual foi extraído (art. 5º, §2º do Decreto-lei 486/69), autenticado pelo órgão competente, e assinado pelos representantes legais e por contador ou técnico em contabilidade, registrado no Conselho de Contabilidade, nos termos estabelecidos no §2º do artigo 12 do Decreto-Lei nº 9.245/46;

5.14.3. - Certidão Negativa de Falência ou Concordata, expedida pelo distribuidor da sede da pessoa jurídica, ou de execução patrimonial expedida no domicílio da pessoa física. Os licitantes sediados em outros Municípios ou em outros Estados da Federação deverão apresentar juntamente com as certidões negativas exigidas, Certidão da Corregedoria do Estado da sua sede, indicando quais os Cartórios ou Ofícios de Registros que controlam a distribuição de falência e concordatas.

5.14.4. A licitante que esteja em recuperação judicial ou com pedido homologado pelo juízo competente e em pleno vigor, deverá apresentar comprovação de que o plano de recuperação foi acolhido na esfera judicial, na forma do artigo 58, da Lei nº 11.101/2005.

5.14.5. Para a Licitante sediada em outra Comarca ou Estado, onde já esteja em funcionamento o Processo Judicial Eletrônico-PJe, a Certidão de falência ou recuperação judicial deverá ser requerida diretamente ao Tribunal de Justiça do Estado-TJe.

5.5.5.1 As certidões deverão ter sido expedidas há menos de 90 (noventa) dias, da data da realização da licitação.

5.14.6. – Em atendimento ao disposto no § 2º do art. 31 da Lei nº 8666/93, a licitante deve comprovar possuir Patrimônio Líquido não podendo exceder a 10% (dez por cento) do valor total estimado para o objeto desta licitação. Esta comprovação deverá ser feita com documento que demonstre o arquivamento do ato correspondente na Junta Comercial ou R.C.P.J., admitida à atualização na forma do art.31, do parágrafo 3º, da Lei Federal 8.666/93.

5.14.7. – Do envelope “A” – DOCUMENTAÇÃO deverá constar ainda “Declaração” expressa assinada pelo legítimo representante da empresa licitante, na forma do modelo Anexo V, em atendimento ao disposto no Inciso XXXIII, Artigo 7º da Constituição Federal, Inciso V do Art. 27 da Lei Federal 8.666/93, da Lei Federal Nº 9854/99 e do Decreto nº 4358/2002, relativos à Utilização de Mão-de-Obra Infantil.

5.14.8. - Declaração que se **enquadra** na condição de microempresa ou empresa de pequeno porte, nos termos do Art. 3º da LC 123/2006, Lei Municipal nº 357/2011 e não está inserida nas excludentes hipóteses do § 4º daquele Artigo, conforme Anexo VI.

5.14.9. – A apresentação do Certificado de Registro Cadastral fornecido pela Fundação Municipal de Saúde de São Gonçalo– RJ, válido na data da abertura desta Licitação, substitui os documentos enumerados nos itens 5.2 e 5.3, inclusive aqueles de que tratam os subitens 5.3.3, 5.3.4, 5.3.5 e 5.3.6 obrigando o licitante a apresentar o restante da documentação prevista no item 5.4.

5.15. Relativo à Visita Técnica

- 5.15.1. Para o correto dimensionamento e elaboração de sua proposta, o licitante poderá realizar vistoria nas instalações do local de execução dos serviços, acompanhado por servidor designado para esse fim, de segunda à sexta-feira, das 09:00 horas às 17:00 horas, devendo o agendamento ser efetuado previamente com a Coordenação de Engenharia e Arquitetura da Fundação Municipal de Saúde de São Gonçalo, através do email: semsa.engarq@gmail.com ou no endereço: Avenida São Gonçalo, Nº 100, Boa vista – São Gonçalo – RJ – São Gonçalo Shopping – Estacionamento G2.
- 5.15.2. O prazo para vistoria iniciar-se-á no dia útil seguinte ao da publicação do Edital, estendendo-se até o dia útil anterior à data prevista para a abertura da sessão pública.
- 5.15.3. Para a vistoria o licitante, ou o seu representante legal, deverá estar devidamente identificado, apresentando documento de identidade civil e documento expedido pela empresa comprovando sua habilitação para a realização da vistoria.
- 5.15.4. A não realização da vistoria, quando facultativa, não poderá embasar posteriores alegações de desconhecimento das instalações, dúvidas ou esquecimentos de quaisquer detalhes dos locais da prestação dos serviços, devendo a licitante vencedora assumir os ônus dos serviços decorrentes.
- 5.15.5. A licitante deverá declarar que tomou conhecimento de todas as informações e das condições locais para o cumprimento das obrigações objeto da licitação.
- 5.6.7. A empresa licitante que decidir não realizar a vistoria e, eventualmente, subestimar sua proposta, estará incorrendo em risco típico do seu negócio, não podendo, futuramente, opô-lo contra a Administração para eximir-se de qualquer obrigação assumida ou para rever os termos do contrato que vier a firmar.
- 5.6.8. A empresa que optar pelo disposto no item acima, aceitará tacitamente todas as condições e adversidades que possam existir para a instalação dos equipamentos e prestação dos serviços licitados nos locais descritos nos respectivos itens, sem nenhum ônus à Administração.
- 5.6.9. É vedado à empresa vencedora fazer quaisquer reclamações posteriores ou requerer aditivos, alegando desconhecimento de detalhes específicos dos ambientes de cada imóvel pertencente à FMS.
- 5.6.10. A vistoria não é condição obrigatória para participação no certame.

6.– DO ENVELOPE DE PROPOSTA DE PREÇO

6.1. – Junto a este **EDITAL** segue anexo III (Planilha Estimativa de Orçamento) que pode ser utilizada como modelo de “Proposta de Preços”, em 02 (duas) vias, 01 (uma) via impressa e uma cópia digitalizada devidamente identificada com o nome da licitante, na data marcada para abertura da Sessão, do qual deverá constar:

- a) Nome completo da empresa proponente;
- b) Endereço;
- c) Prazo de validade da proposta, não inferior a 60 (sessenta) dias, contados a partir da data estabelecida no preâmbulo deste Edital;
- d) Prazo de execução: **12 (doze) meses.**
- e) C.N.P.J. da empresa proponente;
- f) Inscrição Estadual da empresa proponente;
- g) Preços unitário e total, para cada item cotado, incluindo todos os impostos, taxas, fretes, seguros e demais custos, e expressos na moeda correntenacional;
- h) As medições dos itens de transporte, contendo a origem, o destino, o percurso e o equipamento utilizado;
- i) As medições dos item de projetos, que devem estar acompanhadas das memórias de cálculo de dimensionamento a eles relativas, para fins de verificação da adequação da solução adotada;
- j) Data e assinatura do representante legal da empresa.
- i) Composições unitárias dos custos dos serviços de todos os itens da planilha orçamentária;
- j) Composição da taxa de BDI;
- k) Composição dos encargos sociais;

6.2. – Não serão levadas em consideração quaisquer ofertas que não se enquadrem nas especificações exigidas.

6.3. – Não será levada em consideração a proposta que contiver emenda, ressalva

ou entrelinhas, ou aquela elaborada em outro qualquer formulário que não o fornecido pela Comissão Permanente de Licitação.

- 6.4. – Deverão ser computados nos preços todos os tributos incidentes sobre os materiais e/ou serviços a serem executados, bem como o custo dos transportes, correndo tais operações única e exclusivamente por conta, risco e responsabilidade da empresa licitante vencedora.
- 6.5. As memórias de cálculo que acompanham as medições dos serviços executados, deverão indicar os locais de realização e as dimensões de cada parte ou trecho dos diversos itens medidos, preferencialmente através de croquis e dos registros fotográficos.

7. – DO JULGAMENTO

- 7.1. – A presente licitação será processada e julgada com observância dos seguintes procedimentos:
- 7.2. – No local, dia e hora previstos neste Edital, em sessão pública, deverão comparecer os licitantes, com os envelopes “A”, e “B”, apresentados na forma anteriormente definida. Os licitantes se farão presentes por seus representantes legais, procuradores ou prepostos que, para tanto deverão estar munidos da sua carteira de identidade e da carta de credenciamento firmada pelo representante legal da empresa contendo outorga de poderes específicos para todos os atos da licitação, inclusive para a desistência de recursos.
- 7.3. – Nessa mesma sessão, que poderá ser realizada em mais de um dia, desde que tal se faça necessário para o completo exame dos documentos apresentados, serão recebidos os envelopes de todos os licitantes presentes e abertos os envelopes “A”, podendo a documentação deles constante ser examinada por todos os representantes devidamente credenciados, que a rubricarão, juntamente com os membros da Comissão Permanente de Licitação. Nesta fase, para facilitar o processo de análise dos documentos da habilitação, poderá ser nomeada Comissão de Licitantes.

- 7.4. – Após a abertura dos envelopes “A”, a sessão poderá ser suspensa para julgamento da habilitação.
- 7.5. – Os envelopes “B” serão mantidos fechados, sob a guarda da Comissão Permanente de Licitação, que os rubricará, juntamente com os representantes credenciados presentes ou pela Comissão de Licitantes.
- 7.6. – Da Sessão de recebimento e da abertura dos envelopes “A” será lavrada Ata circunstanciada, que será assinada pelos representantes credenciados presentes ou pela Comissão de Licitantes e pelos membros da Comissão Permanente de Licitação. Serão habilitados os licitantes que atenderem integralmente as condições previstas neste Edital.
- 7.7. – Comunicado o resultado aos licitantes, poder-se-á passar imediatamente à abertura dos envelopes “B”, desde que todos os licitantes renunciem expressamente ao direito de recorrer da decisão relativa a habilitação. Os licitantes inabilitados, desde que renunciem ao direito de recorrer, receberão em devolução os envelopes “B”, fechados. Dessa fase será lavrada Ata circunstanciada, que será assinada pelos representantes credenciados presentes ou pela Comissão de Licitantes e pelos membros da Comissão Permanente de Licitação.
- 7.8. – Não ocorrendo renúncia expressa ao direito de recorrer por parte de todos os licitantes, será designada nova data para abertura dos envelopes “B”, observando-se os prazos de recurso estabelecido em Lei.
- 7.9. – Ultrapassada a fase de habilitação, a Comissão Permanente de Licitação não mais poderá inabilitar os licitantes, salvo em razão de fatos supervenientes conhecidos após o julgamento.
- 7.10. – No dia, hora e local marcados para o julgamento das propostas e decorrido o prazo sem interposição de recurso, tendo deste havido renúncia ou desistência expressa por parte de todos os licitantes ou, após o julgamento dos recursos interpostos, serão abertas as propostas de preços dos licitantes

habilitados.

- 7.11. – Uma vez abertos os envelopes “B” de Propostas de Preços, serão as mesmas tidas como imutáveis, não sendo admitidos quaisquer adendos tendentes a sanar falhas ou omissões, não mais podendo ser devolvidas.
- 7.12. – Serão desclassificadas as propostas que não atenderem, no todo ou em parte, as disposições deste Edital, aquelas que apresentarem preços que excedam o limite máximo estipulado ou ainda, manifestamente inexeqüível e também, serão desclassificadas as propostas que excedam o limite máximo estipulado, correspondente ao valor total estimado pela Administração e indicado no item 1.8.
- 7.13. – Será declarada vencedora a proposta considerada exeqüível e que apresentar menor preço global.
- 7.14. – No caso de empate entre duas ou mais propostas será realizado sorteio como critério de desempate.
- 7.15. - De acordo com a Lei Municipal nº. 357/2011 é assegurado como critério de desempate à preferência de contratação para as Microempresas e Empresas de Pequeno Porte.
- 7.16. – Entendem-se por empate, nos termos da Lei Municipal nº. 357/2011, aquelas situações em que as propostas apresentadas pelas Microempresas e Empresas de Pequeno Porte sejam iguais ou até 10% (dez por cento) superiores à proposta mais bem classificada.
- 7.17. – Ocorrendo o empate na forma acima, proceder-se-à da seguinte forma:
- 7.17.1. – A Microempresa ou Empresa de Pequeno Porte mais bem classificada poderá apresentar proposta de preço inferior àquela considerada vencedora do certame, situação em que será adjudicado em seu favor o objeto licitado.
- 7.17.2 – Não ocorrendo a contratação da microempresa ou empresa de pequeno porte, na forma do subitem 9.17.1, serão convocadas as

remanescentes que porventura se enquadrem na hipótese do item 9.17, na ordem classificatória, para o exercício do mesmo direito.

7.17.3 – No caso de equivalência dos valores apresentados pelas Microempresas e Empresas de Pequeno Porte que se encontrem no intervalo estabelecido do item 9.17, será realizado sorteio entre elas.

7.18. – Na hipótese da não-contratação nos termos previstos acima, será adjudicado em favor da proposta originalmente vencedora do certame.

7.19. – O disposto no item 9.17 e seus subitens, somente se aplicará quando a melhor oferta inicial não tiver sido apresentada por Microempresa ou Empresa de Pequeno Porte.

7.20. – Na hipótese de inabilitação de todos os licitantes ou desclassificação de todas as propostas, a Comissão Permanente de Licitação poderá fixar aos licitantes o prazo de 08 (oito) dias úteis para apresentação de nova documentação ou de outras propostas, devidamente escoimadas das causas que deram origem a tal situação.

7.21. – O julgamento das propostas e classificação final das mesmas será objeto de Ata circunstanciada, que será assinada pelos representantes credenciados presentes ou pela Comissão de Licitantes e pelos membros da Comissão Permanente de Licitação.

7.22. - É facultado à Comissão, em qualquer fase da licitação, promover diligência destinada a esclarecer ou complementar a instrução do processo, vedada a inclusão de documentos ou informações que deveria constar originariamente da proposta, conforme §3º, Art. 43 da Lei nº 8.666/93.

7.23. – Após a fase de habilitação, não cabe desistência de proposta, salvo por motivo justo decorrente de fatos supervenientes e aceito pela Comissão permanente de licitação.

7.24. – Não se considerará qualquer oferta de vantagem não prevista neste Edital ou baseada nas ofertas dos demais licitantes.

- 7.25.– Não se admitirá proposta que apresente preço global ou unitário simbólico, irrisório ou de valor zero, incompatíveis com os preços dos insumos e salários de mercado, acrescidos dos respectivos encargos.
- 7.26. – A inabilitação do licitante importa preclusão do seu direito de participar das fases subsequentes.
- 7.27. – Decairá do direito de impugnar os termos do presente Edital, o licitante que não o fizer até o segundo dia útil que anteceder a abertura dos envelopes de habilitação.
- 7.28. – Qualquer cidadão é parte legítima para impugnar o presente Edital, devendo protocolar o pedido no Protocolo Geral da Fundação Municipal de Saúde de São Gonçalo, até 05 (cinco) dias úteis antes da data fixada para a abertura dos envelopes de habilitação.
- 7.29. - Serão também desclassificadas as propostas que não estiverem assinadas pelo representante legal ou autorizado.
- 7.30. - Para todos os efeitos jurídicos, as decisões proferidas pela Comissão, serão havidas como publicadas e notificadas às licitantes, com o simples assentamento em Ata, se presentes todos os prepostos das licitantes no ato em que adotada a decisão. Caso contrário às notificações ocorrerão através de publicação” – no DIÁRIO OFICIAL ELETRÔNICO DA PREFEITURA MUNICIPAL DE SÃO GONÇALO.

8. – DO REAJUSTAMENTO

- 8.1. Os preços são fixos e irremovíveis no prazo de um ano contado da data limite para a apresentação das propostas.
- 8.2. Dentro do prazo de vigência do contrato e mediante solicitação da contratada, os preços contratados poderão sofrer reajuste após o interregno de um ano, aplicando-se a variação do Índice Nacional da Construção Civil - INCC, calculados pela Fundação Getúlio Vargas, exclusivamente para as obrigações iniciadas e concluídas após a ocorrência da anualidade.

8.2.1. A base da fórmula para reajuste deverá ser: $R = \{(I - I_0) / I_0\} \times V$

Onde:

R – é o valor do reajustamento procurado;

I – Índice Nacional da Construção Civil da Fundação Getúlio Vargas (INCC), referente aos serviços especificados e relativos ao mês de execução destes;

I₀ - Índice Nacional da Construção Civil da Fundação Getúlio Vargas (INCC), referente ao mês de apresentação da proposta;

V – É o valor inicial contratual da obra;

8.3. Nos reajustes subsequentes ao primeiro, o interregno mínimo de um ano será contado a partir dos efeitos financeiros do último reajuste.

8.4. No caso de atraso ou não divulgação do índice de reajustamento, o CONTRATANTE pagará à CONTRATADA a importância calculada pela última variação conhecida, liquidando a diferença correspondente tão logo seja divulgado o índice definitivo. Fica a CONTRATADA obrigada a apresentar memória de cálculo referente ao reajustamento de preços do valor remanescente, sempre que este ocorrer.

8.5. Nas aferições finais, o índice utilizado para reajuste será, obrigatoriamente, o definitivo.

8.6. Caso o índice estabelecido para reajustamento venha a ser extinto ou de qualquer forma não possa mais ser utilizado, será adotado, em substituição, o que vier a ser determinado pela legislação então em vigor.

8.7. Na ausência de previsão legal quanto ao índice substituto, as partes elegerão novo índice oficial, para reajustamento do preço do valor remanescente, por meio de termo aditivo.

8.8. O atraso na execução dos serviços, imputável à CONTRATADA não gerará direito a reajustes ou a atualização monetária.

8.9. Caso faça-se necessário o pagamento por eventuais serviços ou itens não previsto, desde que devidamente justificados e previamente aprovados pela fiscalização e ratificados pela Administração, estes ocorrerão com base nos custos unitário constantes dos sistemas considerados na estimativas (SINAPI e EMOP), acrescidos do BDI estabelecidos na planilha orçamentária base, aplicando-se o desconto inicialmente obtido na licitação.

8. – DO CONTROLE E FISCALIZAÇÃO DA EXECUÇÃO

8.1. O acompanhamento e a fiscalização da execução do contrato consistem na verificação da conformidade da prestação dos serviços, dos materiais, técnicas e equipamentos empregados, de forma a assegurar o perfeito cumprimento do ajuste, que serão exercidos por um ou mais representantes da Contratante, especialmente designados, na forma dos arts. 67 e 73 da Lei nº 8.666, de 1993.

8.2. O representante da Contratante deverá ter a qualificação necessária para o acompanhamento e controle da execução dos serviços e do contrato.

- 8.3. A verificação da adequação da prestação do serviço deverá ser realizada com base nos critérios previstos neste Projeto Básico.
- 8.4. A fiscalização do contrato, ao verificar que houve subdimensionamento da produtividade pactuada, sem perda da qualidade na execução do serviço, deverá comunicar à autoridade responsável para que esta promova a adequação contratual à produtividade efetivamente realizada, respeitando se os limites de alteração dos valores contratuais previstos no § 1º do artigo 65 da Lei nº 8.666, de 1993
- 8.5. A conformidade do material/técnica/equipamento a ser utilizado na execução dos serviços deverá ser verificada juntamente com o documento da Contratada que contenha a relação detalhada dos mesmos, de acordo com o estabelecido neste Projeto Básico, informando as respectivas quantidades e especificações técnicas, tais como: marca, qualidade e forma de uso.
- 8.6. O representante da Contratante deverá promover o registro das ocorrências verificadas, adotando as providências necessárias ao fiel cumprimento das cláusulas contratuais, conforme o disposto nos §§ 1º e 2º do art. 67 da Lei nº 8.666, de 1993.
- 8.7. O descumprimento total ou parcial das obrigações e responsabilidades assumidas pela Contratada, sobretudo quanto às obrigações e encargos sociais e trabalhistas, ensejará a aplicação de sanções administrativas, previstas neste Projeto Básico e na legislação vigente, podendo culminar em rescisão contratual, conforme disposto nos artigos 77 e 87 da Lei nº 8.666, de 1993.
- 8.8. As atividades de gestão e fiscalização da execução contratual devem ser realizadas de forma preventiva, rotineira e sistemática, podendo ser exercidas por servidores, equipe de fiscalização ou único servidor, desde que, no exercício dessas atribuições, fique assegurada a distinção dessas atividades e, em razão do volume de trabalho, não comprometa o desempenho de todas as ações relacionadas à Gestão do Contrato.
- 8.9. Durante a execução do objeto, o fiscal técnico deverá monitorar constantemente o nível de qualidade dos serviços para evitar a sua degeneração, devendo intervir para requerer à CONTRATADA a correção das faltas, falhas e irregularidades constatadas.
- 8.10. O fiscal técnico deverá apresentar ao preposto da CONTRATADA a avaliação da execução do objeto ou, se for o caso, a avaliação de desempenho e qualidade da prestação dos serviços realizada.
- 8.11. Em hipótese alguma, será admitido que a própria CONTRATADA materialize a avaliação de desempenho e qualidade da prestação dos serviços realizada.
- 8.12. A CONTRATADA poderá apresentar justificativa para a prestação do serviço com menor nível de conformidade, que poderá ser aceita pelo fiscal técnico, desde que comprovada a excepcionalidade da ocorrência, resultante exclusivamente de fatores imprevisíveis e alheios ao controle do prestador.
- 8.13. Na hipótese de comportamento contínuo de desconformidade da prestação do

serviço em relação à qualidade exigida, bem como quando esta ultrapassar os níveis mínimos toleráveis previstos nos indicadores, além dos fatores redutores, devem ser aplicadas as sanções à CONTRATADA de acordo com as regras previstas no ato convocatório.

- 8.14. O fiscal técnico poderá realizar avaliação diária, semanal ou mensal, desde que o período escolhido seja suficiente para avaliar ou, se for o caso, aferir o desempenho e qualidade da prestação dos serviços.
- 8.15. A conformidade do material a ser utilizado na execução dos serviços deverá ser verificada juntamente com o documento da CONTRATADA que contenha sua relação detalhada, de acordo com o estabelecido neste Projeto Básico e na proposta, informando as respectivas quantidades e especificações técnicas, tais como: marca, qualidade e forma de uso.
- 8.16. No caso de obras, cumpre, ainda, à fiscalização:
- 8.16.1. solicitar, mensalmente, por amostragem, que a contratada apresente os documentos comprobatórios das obrigações trabalhistas e previdenciárias dos empregados alocados na execução da obra, em especial, quanto:
- 8.16.1.1. ao pagamento de salários, adicionais, horas extras, repouso semanal remunerado e décimo terceiro salário;
- 8.16.1.2. à concessão de férias remuneradas e pagamento do respectivo adicional;
- 8.16.1.3. à concessão do auxílio-transporte, auxílio-alimentação e auxílio-saúde, quando for devido;
- 8.16.1.4. aos depósitos do FGTS; e
- 8.16.1.5. ao pagamento de obrigações trabalhistas e previdenciárias dos empregados dispensados até a data da extinção do contrato.
- 8.16.2. solicitar, por amostragem, aos empregados da contratada, que verifiquem se as contribuições previdenciárias e do FGTS estão ou não sendo recolhidas em seus nomes, por meio da apresentação de extratos, de forma que todos os empregados tenham tido seus extratos avaliados ao final de um ano da contratação, o que não impedirá que a análise de extratos possa ser realizada mais de uma vez em relação a um mesmo empregado;
- 8.16.3. oficial os órgãos responsáveis pela fiscalização em caso de indício de irregularidade no cumprimento das obrigações trabalhistas, previdenciárias e para com o FGTS;
- 8.16.4. somente autorizar a subcontratação se as obrigações estabelecidas na Instrução Normativa SEGES/MP nº 6, de 6 de julho de 2018 forem expressamente aceitas pela subcontratada.
- 8.17. As disposições previstas nesta cláusula não excluem o disposto no Anexo VIII da Instrução Normativa SEGES/MP nº 05, de 2017, aplicável no que for pertinente à contratação.

A fiscalização de que trata esta cláusula não exclui nem reduz a responsabilidade da CONTRATADA, inclusive perante terceiros, por qualquer irregularidade, ainda que resultante de imperfeições técnicas, vícios redibitórios, ou emprego de material inadequado ou de qualidade inferior e, na ocorrência desta, não implica corresponsabilidade da CONTRATANTE ou de seus agentes, gestores e fiscais, de conformidade com o art. 70 da Lei nº 8.666, de 1993.

10. – DA ENTREGA, DO RECEBIMENTO DO OBJETO E DO PAGAMENTO

- 10.1. O prazo total para execução e entrega da obra objeto do contrato é de 12 (doze) meses, contados a partir da emissão da Ordem de Início pela FMS podendo ser prorrogado na forma do art. 57, inciso I, da Lei 8.666/1993.
- 10.2. CRONOGRAMA DE DESEMBOLSO – Por se tratar de recebimento parcelado, o cronograma de execução do objeto e desembolso acontecerá conforme as especificações constantes no **ANEXO VII ao Projeto Básico (Anexo I, deste Edital)**, o qual demonstrará as parcelas do objeto a serem entregues e os respectivos pagamentos a serem efetuados.
- 10.3. Os serviços deverão ser entregues em perfeitas condições de emprego, em cada etapa que se fizer necessário.
- 10.4. No prazo de até 10 (dez) dias corridos a partir do recebimento provisório dos serviços, o Gestor do Contrato deverá providenciar o recebimento definitivo, ato que concretiza o ateste da execução dos serviços, obedecendo as seguintes diretrizes:
 - 10.4.1. Realizar a análise dos relatórios e de toda a documentação apresentada pela fiscalização e, caso haja irregularidades que impeçam a liquidação e o pagamento da despesa, indicar as cláusulas contratuais pertinentes, solicitando à CONTRATADA, por escrito, as respectivas correções;
 - 10.4.2. Emitir Termo Circunstanciado para efeito de recebimento definitivo dos serviços prestados, com base nos relatórios e documentações apresentadas; e
 - 10.4.3. Comunicar a empresa para que emita a Nota Fiscal ou Fatura, com o valor exato dimensionado pela fiscalização.
 - 10.4.4. O recebimento provisório ou definitivo do objeto não exclui a responsabilidade da Contratada pelos prejuízos resultantes da incorreta execução do contrato, das garantias concedidas e das responsabilidades assumidas em contrato e por força das disposições legais em vigor (Lei nº 10.406, de 2002).
 - 10.4.5. Os serviços poderão ser rejeitados, no todo ou em parte, quando em desacordo com as especificações constantes neste Projeto Básico e na proposta, devendo ser corrigidos/refeitos/substituídos no prazo fixado pelo

fiscal do contrato, às custas da Contratada, sem prejuízo da aplicação de penalidades

- 10.5. Após o recebimento provisório, o servidor ou comissão designada pela autoridade competente, receberá definitivamente a obra, mediante termo circunstanciado, assinado pelas partes, após o decurso de prazo de observação hábil, ou vistoria que comprove a adequação do objeto aos termos contratuais, ficando o contratado obrigado a reparar, corrigir, remover, reconstruir ou substituir, às suas expensas, no total ou em parte, o objeto do contrato em que se verificarem vícios, defeitos ou incorreções resultantes da execução ou de materiais empregados.
- 10.6. Na hipótese de a verificação a que se refere a cláusula anterior não ser procedida dentro do prazo fixado, reputar-se-á como realizada, consumando-se o recebimento definitivo no dia do esgotamento do prazo contratual.
- 10.7. Previamente ao recebimento da obra, a empresa responsável por sua execução deve providenciar as ligações definitivas das utilidades previstas no projeto – água, esgoto, gás, energia elétrica e telefone. Está também a seu cargo o agendamento, junto aos órgãos federais, estaduais e municipais e concessionárias de serviços públicos, de vistoria com vistas à obtenção de licenças e regularização dos serviços e obras concluídos – Habite-se, Licença Ambiental de Operação, etc.
- 10.8. Conforme estipulado no edital de licitação e no contrato, o contratado deverá entregar o “as built” da obra, a fim de subsidiar futuras intervenções a título de manutenção ou reformas.
- 10.9. De acordo com o art. 76 da Lei 8.666/93, o objeto poderá ser rejeitado, no todo ou em parte, quando em desacordo com o contrato e com a legislação pertinente., devendo ser substituídos no prazo de 15 (quinze) dias corridos, a contar da notificação da CONTRATADA, às suas custas, sem prejuízo da aplicação das penalidades.
- 10.10. O recebimento provisório ou definitivo não exclui da CONTRATADA a responsabilidade civil pela solidez e segurança da obra ou do serviço, nem ético-profissional pela perfeita execução do contrato, dentro dos limites estabelecidos pela lei ou pela avença, pelos prejuízos resultantes da incorreta execução do contrato.
- 10.11. O pagamento será efetuado pela Contratante no prazo de 30 (trinta) dias, contados do recebimento da Nota Fiscal/Fatura.
- 10.12. Os pagamentos decorrentes de despesas cujos valores não ultrapassem o limite de que trata o inciso II do art. 24 da Lei 8.666, de 1993, deverão ser efetuados no prazo de até 5 (cinco) dias úteis, contados da data da

apresentação da Nota Fiscal/Fatura, nos termos do art. 5º, § 3º, da Lei nº 8.666, de 1993.

- 10.13. A emissão da Nota Fiscal/Fatura será precedida do recebimento definitivo do serviço, conforme este Projeto Básico.
- 10.14. A Nota Fiscal ou Fatura deverá ser obrigatoriamente acompanhada da comprovação da regularidade fiscal, constatada por meio de consulta on-line ao SICAF ou, na impossibilidade de acesso ao referido Sistema, mediante consulta aos sítios eletrônicos oficiais ou à documentação mencionada no art. 29 da Lei nº 8.666, de 1993.
- 10.15. Constatando-se, junto ao SICAF, a situação de irregularidade do fornecedor contratado, deverão ser tomadas as providências previstas no do art. 31 da Instrução Normativa nº 3, de 26 de abril de 2018.
- 10.16. O setor competente para proceder o pagamento deve verificar se a Nota Fiscal ou Fatura apresentada expressa os elementos necessários e essenciais do documento, tais como:
 - 10.16.1. o prazo de validade;
 - 10.16.2. a data da emissão;
 - 10.16.3. os dados do contrato e do órgão contratante;
 - 10.16.4. o período de prestação dos serviços;
 - 10.16.5. o valor a pagar; e
 - 10.16.6. eventual destaque do valor de retenções tributárias cabíveis.
- 10.17. Havendo erro na apresentação da Nota Fiscal/Fatura, ou circunstância que impeça a liquidação da despesa, o pagamento ficará sobrestado até que a Contratada providencie as medidas saneadoras. Nesta hipótese, o prazo para pagamento iniciar-se-á após a comprovação da regularização da situação, não acarretando qualquer ônus para a Contratante;
- 10.18. Nos termos do item 1, do Anexo VIII-A da Instrução Normativa SEGES/MP nº 05, de 2017, será efetuada a retenção ou glosa no pagamento, proporcional à irregularidade verificada, sem prejuízo das sanções cabíveis, caso se constate que a Contratada:
 - 10.18.1. não produziu os resultados acordados;
 - 10.18.2. deixou de executar as atividades contratadas, ou não as executou com a qualidade mínima exigida;
 - 10.18.3. deixou de utilizar os materiais e recursos humanos exigidos para a execução do serviço, ou utilizou-os com qualidade ou quantidade inferior à demandada.
- 10.19. Será considerada data do pagamento o dia em que constar como emitida a ordem bancária para pagamento.
- 10.20. Antes de cada pagamento à contratada, será realizada consulta ao SICAF para verificar a manutenção das condições de habilitação exigidas no edital.

- 10.21. Constatando-se, junto ao SICAF, a situação de irregularidade da contratada, será providenciada sua notificação, por escrito, para que, no prazo de 5 (cinco) dias úteis, regularize sua situação ou, no mesmo prazo, apresente sua defesa. O prazo poderá ser prorrogado uma vez, por igual período, a critério da contratante.
- 10.22. Previamente à emissão de nota de empenho e a cada pagamento, a Administração deverá realizar consulta ao SICAF para identificar possível suspensão temporária de participação em licitação, no âmbito do órgão ou entidade, proibição de contratar com o Poder Público, bem como ocorrências impeditivas indiretas, observado o disposto no art. 29, da Instrução Normativa SEGES/MP nº 3, de 26 de abril de 2018.
- 10.23. Não havendo regularização ou sendo a defesa considerada improcedente, a contratante deverá comunicar aos órgãos responsáveis pela fiscalização da regularidade fiscal quanto à inadimplência da contratada, bem como quanto à existência de pagamento a ser efetuado, para que sejam acionados os meios pertinentes e necessários para garantir o recebimento de seus créditos.
- 10.24. Persistindo a irregularidade, a contratante deverá adotar as medidas necessárias à rescisão contratual nos autos do processo administrativo correspondente, assegurada à contratada a ampla defesa.
- 10.25. Havendo a efetiva execução do objeto, os pagamentos serão realizados normalmente, até que se decida pela rescisão do contrato, caso a contratada não regularize sua situação junto ao SICAF.
- 10.26. Será rescindido o contrato em execução com a contratada inadimplente no SICAF, salvo por motivo de economicidade, segurança nacional ou outro de interesse público de alta relevância, devidamente justificado, em qualquer caso, pela máxima autoridade da contratante.
- 10.27. Quando do pagamento, será efetuada a retenção tributária prevista na legislação aplicável, nos termos do item 6 do Anexo XI da IN SEGES/MP n. 5/2017, quando couber.
- 10.28. É vedado o pagamento, a qualquer título, por serviços prestados, à empresa privada que tenha em seu quadro societário servidor público da ativa do órgão contratante, com fundamento na Lei de Diretrizes Orçamentárias vigente.
- 10.29. No caso de obras, caso não seja apresentada a documentação comprobatória do cumprimento das obrigações de que trata a IN SEGES/MP nº 6, de 2018, a contratante comunicará o fato à contratada e reterá o pagamento da fatura mensal, em valor proporcional ao inadimplemento, até que a situação seja regularizada.
- 10.30. Na hipótese prevista no subitem anterior, não havendo quitação das obrigações por parte da contratada no prazo de quinze dias, a contratante poderá efetuar o pagamento das obrigações diretamente aos empregados da contratada que tenham participado da execução dos serviços objeto do contrato.

- 10.31. O contrato poderá ser rescindido por ato unilateral e escrito da contratante e a aplicação das penalidades cabíveis para os casos do não pagamento dos salários e demais verbas trabalhistas, bem como pelo não recolhimento das contribuições sociais, previdenciárias e para com o Fundo de Garantia do Tempo de Serviço (FGTS), em relação aos empregados da contratada que efetivamente participarem da execução do contrato.

11 – DOS RECURSOS E REPRESENTAÇÃO

11.1– Das decisões proferidas pela Comissão permanente de licitação, caberá recurso por parte dos participantes desta CONCORRÊNCIA PÚBLICA, nos termos do art. 109, da Lei nº 8.666/93.

11.2– O recurso a que se refere este item deverá ser interposto à Comissão Permanente de Licitação, no prazo de 05 (cinco) dias úteis, contados na forma da Lei, devendo o mesmo ser protocolado no Protocolo Geral da Fundação Municipal de Saúde de São Gonçalo.

11.3 - Para todos os efeitos jurídicos, as decisões proferidas pela Comissão, serão havidas como publicadas e notificadas às licitantes, com o simples assentamento em Ata, se presentes todos os prepostos das licitantes no ato em que adotada a decisão. Caso contrário às notificações ocorrerão através dos mesmos veículos utilizados nas publicações iniciais.

11.4– Os recursos recebidos nas fases de habilitação e julgamento das propostas terão efeito suspensivo. Os demais recursos interpostos serão recebidos sem efeito suspensivo, facultada à autoridade competente atribuir-lhes eficácia suspensiva.

11.5– A interposição de recursos protelatórios e as impugnações ao Edital por pessoas físicas ou jurídicas que visem tumultuar e/ou retardar o processo licitatório, incidirá nas penalidades contidas no Artigo 93 da Lei Federal nº 8.666/93, com conseqüente responsabilidade civil e criminal que o ato ensejar.

11.6– Os recursos interpostos fora dos prazos legais, bem como aqueles protocolados em local distinto do indicado, não serão conhecidos.

12– DOS RECURSOS ORÇAMENTÁRIOS

12.1. As despesas decorrentes desta contratação correrão por conta da seguinte dotação orçamentária:

Programa de trabalho: 23.051.10.301.2034.2009

Código de despesa: 44.90.51.00

Fonte: 1.500.1022.0000, 1.500.10020046, 1.635.00000030, 1.501.0000.047.

12.2. Em conformidade com o art. 16 da Lei de Responsabilidade Fiscal – LRF (Lei Complementar nº. 101/2000), a presente contratação possui adequação com a proposta encaminhada da Lei Orçamentária Anual – LOA, e tem compatibilidade com o Plano Plurianual – PPA para o Exercício de 2023, e com a Lei de Diretrizes Orçamentárias – LDO.

13. DA GARANTIA DA EXECUÇÃO

13.1. O adjudicatário prestará garantia de execução do contrato, nos moldes do art. 56 da Lei nº 8.666, de 1993, com validade durante a execução do contrato e por 90 (noventa) dias após o término da vigência contratual, em valor correspondente a 5% (cinco por cento) do valor total do contrato.

13.2. No prazo máximo de 10 (dez) dias úteis, prorrogáveis por igual período, a critério do contratante, contados da assinatura do contrato, a contratada deverá apresentar comprovante de prestação de garantia, podendo optar por caução em dinheiro ou títulos da dívida pública, seguro garantia ou fiança bancária.

13.2.1. A inobservância do prazo fixado para apresentação da garantia acarretará a aplicação de multa de 0,07% (sete centésimos por cento) do valor total do contrato por dia de atraso, até o máximo de 2% (dois por cento).

13.2.2. O atraso superior a 25 (vinte e cinco) dias autoriza a Administração a promover a rescisão do contrato por descumprimento ou cumprimento irregular de suas cláusulas, conforme dispõem os incisos I e II do art. 78 da Lei n. 8.666 de 1993.

13.3. A validade da garantia, qualquer que seja a modalidade escolhida, deverá abranger um período de 90 dias após o término da vigência contratual, conforme item 3.1 do Anexo VII-F da IN SEGES/MP nº 5/2017.

13.4. A garantia assegurará, qualquer que seja a modalidade escolhida, o pagamento de:

13.4.1. prejuízos advindos do não cumprimento do objeto do contrato e do não adimplemento das demais obrigações nele previstas;

13.4.2. prejuízos diretos causados à Administração decorrentes de culpa

ou dolo durante a execução do contrato;

13.4.3. multas moratórias e punitivas aplicadas pela Administração à contratada; e

13.4.4. obrigações trabalhistas e previdenciárias de qualquer natureza e para com o FGTS, não adimplidas pela contratada, quando couber.

13.5. A modalidade seguro-garantia somente será aceita se contemplar todos os eventos indicados no item anterior, observada a legislação que rege a matéria.

13.6. A garantia em dinheiro deverá ser efetuada em favor da Contratante, em conta específica na Caixa Econômica Federal, com correção monetária.

13.7. Caso a opção seja por utilizar títulos da dívida pública, estes devem ter sido emitidos sob a forma escritural, mediante registro em sistema centralizado de liquidação e de custódia autorizado pelo Banco Central do Brasil, e avaliados pelos seus valores econômicos, conforme definido pelo Ministério da Fazenda.

13.8. No caso de garantia na modalidade de fiança bancária, deverá constar expressa renúncia do fiador aos benefícios do artigo 827 do Código Civil.

13.9. No caso de alteração do valor do contrato, ou prorrogação de sua vigência, a garantia deverá ser ajustada à nova situação ou renovada, seguindo os mesmos parâmetros utilizados quando da contratação.

13.10. Se o valor da garantia for utilizado total ou parcialmente em pagamento de qualquer obrigação, a Contratada obriga-se a fazer a respectiva reposição no prazo máximo de 30 (trinta) dias úteis, contados da data em que for notificada.

13.11. A Contratante executará a garantia na forma prevista na legislação que rege a matéria.

13.12. Será considerada extinta a garantia:

13.12.1. com a devolução da apólice, carta fiança ou autorização para o levantamento de importâncias depositadas em dinheiro a título de garantia, acompanhada de declaração da Contratante, mediante termo circunstanciado, de que a Contratada cumpriu todas as cláusulas do contrato;

13.12.2. no prazo de 90 (noventa) dias após o término da vigência do contrato, caso a Administração não comunique a ocorrência de sinistros, quando o prazo será ampliado, nos termos da comunicação, conforme estabelecido na alínea "h2" do item 3.1 do Anexo VII-F da IN SEGES/MP n. 05/2017.

13.13. O garantidor não é parte para figurar em processo administrativo instaurado pela contratante com o objetivo de apurar prejuízos e/ou aplicar sanções à contratada.

13.14. A contratada autoriza a contratante a reter, a qualquer tempo, a garantia, na forma prevista no neste Edital e no Contrato.

13. DAS OBRIGAÇÕES

14.1. Da contratante

- 14.1.1. Exigir o cumprimento de todas as obrigações assumidas pela Contratada, de acordo com as cláusulas contratuais e os termos de sua proposta;
- 14.1.2. Exercer o acompanhamento e a fiscalização dos serviços, por servidor ou comissão especialmente designada, anotando em registro próprio as falhas detectadas, indicando dia, mês e ano, bem como o nome dos empregados eventualmente envolvidos, encaminhando os apontamentos à autoridade competente para as providências cabíveis;
- 14.1.3. Notificar a Contratada por escrito da ocorrência de eventuais imperfeições, falhas ou irregularidades constatadas no curso da execução dos serviços, fixando prazo para a sua correção, certificando-se de que as soluções por ela propostas sejam as mais adequadas;
- 14.1.4. Pagar à Contratada o valor resultante da prestação do serviço, conforme cronograma físico-financeiro;
- 14.1.5. Efetuar as retenções tributárias devidas sobre o valor da fatura de serviços da Contratada, em conformidade com o Anexo XI, Item 6 da IN SEGES/MP nº 5/2017;
- 14.1.6. Não praticar atos de ingerência na administração da Contratada, tais como:
 - 14.1.7. exercer o poder de mando sobre os empregados da Contratada, devendo reportar-se somente aos prepostos ou responsáveis por ela indicados, exceto quando o objeto da contratação prever o atendimento direto;
 - 14.1.8. direcionar a contratação de pessoas para trabalhar nas empresas Contratadas;
 - 14.1.9. promover ou aceitar o desvio de funções dos trabalhadores da Contratada, mediante a utilização destes em atividades distintas daquelas previstas no objeto da contratação e em relação à função específica para a qual o trabalhador foi contratado; e
 - 14.1.10. considerar os trabalhadores da Contratada como colaboradores eventuais do próprio órgão ou entidade responsável pela contratação, especialmente para efeito de concessão de diárias e passagens.
- 14.1.11. Fornecer por escrito as informações necessárias para o desenvolvimento dos serviços objeto do contrato;

- 14.1.12. Realizar avaliações periódicas da qualidade dos serviços, após seu recebimento;
- 14.1.13. Cientificar o órgão de representação judicial da Advocacia-Geral da União para adoção das medidas cabíveis quando do descumprimento das obrigações pela Contratada;
- 14.1.14. Arquivar, entre outros documentos, de projetos, "as built", especificações técnicas, orçamentos, termos de recebimento, contratos e aditamentos, relatórios de inspeções técnicas após o recebimento do serviço e notificações expedidas;
- 14.1.15. Exigir da Contratada que providencie a seguinte documentação como condição indispensável para o recebimento definitivo de objeto, quando for o caso:
 - 14.1.16. "as built", elaborado pelo responsável por sua execução;
 - 14.1.17. comprovação das ligações definitivas de energia, água, telefone e gás;
 - 14.1.18. laudo de vistoria do corpo de bombeiros aprovando o serviço;
 - 14.1.19. carta "habite-se", emitida pela prefeitura;
 - 14.1.20. certidão negativa de débitos previdenciários específica para o registro da obra junto ao Cartório de Registro de Imóveis;
 - 14.1.21. a reparação dos vícios verificados dentro do prazo de garantia do serviço, tendo em vista o direito assegurado à Contratante no art. 69 da Lei nº 8.666/93 e no art. 12 da Lei nº 8.078/90 (Código de Defesa do Consumidor).
- 14.1.22. Fiscalizar o cumprimento dos requisitos legais, quando a contratada houver se beneficiado da preferência estabelecida pelo art. 3º, § 5º, da Lei nº 8.666, de 1993.

14.2. Da contratada

- 14.2.1. Executar o contrato conforme especificações deste Projeto Básico e de sua proposta, com a alocação dos empregados necessários ao perfeito cumprimento das cláusulas contratuais, além de fornecer e utilizar os materiais e equipamentos, ferramentas e utensílios necessários, na qualidade e quantidade mínimas especificadas neste Projeto Básico e em sua proposta;
- 14.2.2. Reparar, corrigir, remover ou substituir, às suas expensas, no total ou em parte, no prazo fixado pelo fiscal do contrato, os serviços/obras efetuados em que se verificarem vícios, defeitos ou incorreções resultantes da execução ou dos materiais empregados;
- 14.2.3. Responsabilizar-se pelos vícios e danos decorrentes da execução do objeto,

de acordo com os artigos 14 e 17 a 27, do Código de Defesa do Consumidor (Lei nº 8.078, de 1990), ficando a Contratante autorizada a descontar da garantia prestada, caso exigida no edital, ou dos pagamentos devidos à Contratada, o valor correspondente aos danos sofridos;

- 14.2.4. Utilizar empregados habilitados e com conhecimentos básicos do objeto a ser executado, em conformidade com as normas e determinações em vigor;
- 14.2.5. Vedar a utilização, na execução dos serviços, de empregado que seja familiar de agente público ocupante de cargo em comissão ou função de confiança no órgão Contratante, nos termos do artigo 7º do Decreto nº 7.203, de 2010;
- 14.2.6. Quando não for possível a verificação da regularidade no Sistema de Cadastro de Fornecedores – SICAF, a empresa contratada deverá entregar ao setor responsável pela fiscalização do contrato, até o dia trinta do mês seguinte ao da prestação dos serviços, os seguintes documentos: 1) prova de regularidade relativa à Seguridade Social; 2) certidão conjunta relativa aos tributos federais e à Dívida Ativa da União; 3) certidões que comprovem a regularidade perante as Fazendas Estadual, Distrital e Municipal do domicílio ou sede do contratado; 4) Certidão de Regularidade do FGTS – CRF; e 5) Certidão Negativa de Débitos Trabalhistas – CNDT, conforme alínea "c" do item 10.2 do Anexo VIII-B da IN SEGES/MP n. 5/2017;
- 14.2.7. Responsabilizar-se pelo cumprimento das obrigações previstas em Acordo, Convenção, Dissídio Coletivo de Trabalho ou equivalentes das categorias abrangidas pelo contrato, por todas as obrigações trabalhistas, sociais, previdenciárias, tributárias e as demais previstas em legislação específica, cuja inadiplência não transfere a responsabilidade à Contratante;
- 14.2.8. Comunicar ao Fiscal do contrato, no prazo de 24 (vinte e quatro) horas, qualquer ocorrência anormal ou acidente que se verifique no local dos serviços.
- 14.2.9. Assegurar aos seus trabalhadores ambiente de trabalho, inclusive equipamentos e instalações, em condições adequadas ao cumprimento das normas de saúde, segurança e bem-estar no trabalho;
- 14.2.10. Prestar todo esclarecimento ou informação solicitada pela Contratante ou por seus prepostos, garantindo-lhes o acesso, a qualquer tempo, ao local dos trabalhos, bem como aos documentos relativos à execução do empreendimento.
- 14.2.11. Paralisar, por determinação da Contratante, qualquer atividade que não esteja sendo executada de acordo com a boa técnica ou que ponha em risco a segurança de pessoas ou bens de terceiros.
- 14.2.12. Promover a guarda, manutenção e vigilância de materiais, ferramentas, e tudo o que for necessário à execução dos serviços, durante a vigência do contrato.
- 14.2.13. Promover a organização técnica e administrativa dos serviços, de modo a conduzi-los eficaz e eficientemente, de acordo com os documentos e especificações que integram este Projeto Básico, no prazo determinado.

- 14.2.14. Conduzir os trabalhos com estrita observância às normas da legislação pertinente, cumprindo as determinações dos Poderes Públicos, mantendo sempre limpo o local dos serviços e nas melhores condições de segurança, higiene e disciplina.
- 14.2.15. Submeter previamente, por escrito, à Contratante, para análise e aprovação, quaisquer mudanças nos métodos executivos que fujam às especificações do memorial descritivo.
- 14.2.16. Não permitir a utilização de qualquer trabalho do menor de dezesesseis anos, exceto na condição de aprendiz para os maiores de quatorze anos; nem permitir a utilização do trabalho do menor de dezoito anos em trabalho noturno, perigoso ou insalubre;
- 14.2.17. Manter durante toda a vigência do contrato, em compatibilidade com as obrigações assumidas, todas as condições de habilitação e qualificação exigidas na licitação;
- 14.2.18. Cumprir, durante todo o período de execução do contrato, a reserva de cargos prevista em lei para pessoa com deficiência ou para reabilitado da Previdência Social, bem como as regras de acessibilidade previstas na legislação, quando a contratada houver se beneficiado da preferência estabelecida pela Lei nº 13.146, de 2015.
- 14.2.19. Guardar sigilo sobre todas as informações obtidas em decorrência do cumprimento do contrato.
- 14.2.20. Arcar com o ônus decorrente de eventual equívoco no dimensionamento dos quantitativos de sua proposta, inclusive quanto aos custos variáveis decorrentes de fatores futuros e incertos, tais como os valores providos com o quantitativo de vale transporte, devendo complementá-los, caso o previsto inicialmente em sua proposta não seja satisfatório para o atendimento do objeto da licitação, exceto quando ocorrer algum dos eventos arrolados nos incisos do § 1º do art. 57 da Lei nº 8.666, de 1993;
- 14.2.21. Cumprir, além dos postulados legais vigentes de âmbito federal, estadual ou municipal, as normas de segurança da Contratante.
- 14.2.22. Prestar os serviços dentro dos parâmetros e rotinas estabelecidos, fornecendo todos os materiais, equipamentos e utensílios em quantidade, qualidade e tecnologia adequadas, com a observância às recomendações aceitas pela boa técnica, normas e legislação.
- 14.3. Assegurar à CONTRATANTE, em conformidade com o previsto no subitem 6.1, "a" e "b", do Anexo VII – F da Instrução Normativa SEGES/MP nº 5, de 25/05/2017:
- 14.3.1. O direito de propriedade intelectual dos produtos desenvolvidos, inclusive sobre as eventuais adequações e atualizações que vierem a ser realizadas, logo após o recebimento de cada parcela, de forma permanente, permitindo à Contratante distribuir, alterar e utilizar os mesmos sem limitações;

14.3.2. Os direitos autorais da solução, do projeto, de suas especificações técnicas, da documentação produzida e congêneres, e de todos os demais produtos gerados na execução do contrato, inclusive aqueles produzidos por terceiros subcontratados, ficando proibida a sua utilização sem que exista autorização expressa da Contratante, sob pena de multa, sem prejuízo das sanções civis e penais cabíveis.

14.4. Realizar a transição contratual com transferência de conhecimento, tecnologia e técnicas empregadas, sem perda de informações, podendo exigir, inclusive, a capacitação dos técnicos da contratante ou da nova empresa que continuará a execução dos serviços.

14.5. Manter os empregados nos horários predeterminados pela Contratante;

14.6. Apresentar os empregados devidamente identificados por meio de crachá;

14.7. Apresentar à Contratante, quando for o caso, a relação nominal dos empregados que adentrarão no órgão para a execução do serviço;

14.8. Apresentar, quando solicitado pela Administração, atestado de antecedentes criminais e distribuição cível de toda a mão de obra oferecida para atuar nas instalações do órgão;

14.9. Atender às solicitações da Contratante quanto à substituição dos empregados alocados, no prazo fixado pela fiscalização do contrato, nos casos em que ficar constatado descumprimento das obrigações relativas à execução do serviço, conforme descrito neste Projeto Básico;

14.10. Manter preposto aceito pela Contratante nos horários e locais de prestação de serviço para representá-la na execução do contrato com capacidade para tomar decisões compatíveis com os compromissos assumidos;

14.11. Instruir os seus empregados, quanto à prevenção de incêndios nas áreas da Contratante;

14.12. Adotar as providências e precauções necessárias, inclusive consulta nos respectivos órgãos, se necessário for, a fim de que não venham a ser danificadas as redes hidrossanitárias, elétricas e de comunicação.

14.13. Providenciar junto ao CREA e/ou ao CAU-BR as Anotações e Registros de Responsabilidade Técnica referentes ao objeto do contrato e especialidades pertinentes, nos termos das normas pertinentes (Leis ns. 6.496/77 e 12.378/2010);

14.14. Obter junto aos órgãos competentes, conforme o caso, as licenças necessárias e demais documentos e autorizações exigíveis, na forma da legislação aplicável;

14.15. Elaborar o Diário de Obra, incluindo diariamente, pelo Engenheiro preposto responsável, as informações sobre o andamento do empreendimento, tais como, número de funcionários, de equipamentos, condições de trabalho, condições meteorológicas, serviços executados, registro de ocorrências e outros fatos relacionados, bem como os comunicados à Fiscalização e situação das atividades em

relação ao cronograma previsto.

14.16. Refazer, às suas expensas, os trabalhos executados em desacordo com o estabelecido no instrumento contratual, neste Projeto Básico e seus anexos, bem como substituir aqueles realizados com materiais defeituosos ou com vício de construção, pelo prazo de 05 (cinco) anos, contado da data de emissão do Termo de Recebimento Definitivo.

14.17. Utilizar somente matéria-prima florestal procedente, nos termos do artigo 11 do Decreto nº 5.975, de 2006, de: (a) manejo florestal, realizado por meio de Plano de Manejo Florestal Sustentável - PMFS devidamente aprovado pelo órgão competente do Sistema Nacional do Meio Ambiente - SISNAMA; (b) supressão da vegetação natural, devidamente autorizada pelo órgão competente do Sistema Nacional do Meio Ambiente - SISNAMA; (c) florestas plantadas; e (d) outras fontes de biomassa florestal, definidas em normas específicas do órgão ambiental competente.

14.18. Comprovar a procedência legal dos produtos ou subprodutos florestais utilizados em cada etapa da execução contratual, nos termos do artigo 4º, inciso IX, da Instrução Normativa SLTI/MP nº 1, de 19/01/2010, por ocasião da respectiva medição, mediante a apresentação dos seguintes documentos, conforme o caso:

14.18.1. Cópias autenticadas das notas fiscais de aquisição dos produtos ou subprodutos florestais;

14.18.2. Cópia dos Comprovantes de Registro do fornecedor e do transportador dos produtos ou subprodutos florestais junto ao Cadastro Técnico Federal de Atividades Potencialmente Poluidoras ou Utilizadoras de Recursos Ambientais - CTF, mantido pelo IBAMA, quando tal inscrição for obrigatória, acompanhados dos respectivos Certificados de Regularidade válidos, conforme artigo 17, inciso II, da Lei nº 6.938, de 1981, e Instrução Normativa IBAMA nº 5, de 15/03/2014, e legislação correlata;

14.18.3. Documento de Origem Florestal – DOF, instituído pela Portaria nº 253, de 18/08/2006, do Ministério do Meio Ambiente, e Instrução Normativa IBAMA nº 21, de 24/12/2014 NISSUGAD, quando se tratar de produtos ou subprodutos florestais de origem nativa cujo transporte e armazenamento exijam a emissão de tal licença obrigatória.

14.18.3.1. Caso os produtos ou subprodutos florestais utilizados na execução contratual tenham origem em Estado que possua documento de controle próprio, a CONTRATADA deverá apresentá-lo, em complementação a o DOF, a fim de demonstrar a regularidade do transporte e armazenamento nos limites do território estadual.

14.19. Observar as diretrizes, critérios e procedimentos para a gestão dos resíduos da construção civil estabelecidos na Resolução nº 307, de 05/07/2002, c om as alterações Nacional de Meio Ambiente posteriores, do Conselho CONAMA, conforme artigo 4º, §§ 2º e 3º, da Instrução Normativa SLTI/MP nº 1, de 19/01/2010, nos seguintes termos:

14.19.1. O gerenciamento dos resíduos originários da contratação deverá obedecer às diretrizes técnicas e procedimentos do Programa Municipal de

Gerenciamento de Resíduos da Construção Civil, ou do Projeto de Gerenciamento de Resíduos da Construção Civil apresentado ao órgão competente, conforme o caso; 10.39.2. Nos termos dos artigos 3º e 10º da Resolução CONAMA nº 307, de 05/07/2002, a CONTRATADA deverá providenciar a destinação ambientalmente adequada dos resíduos da construção civil originários da contratação, obedecendo, no que couber, aos seguintes procedimentos:

14.19.1.1. resíduos Classe A (reutilizáveis ou recicláveis como agregados): deverão ser reutilizados ou reciclados na forma de agregados, ou encaminhados a aterros de resíduos classe A de reservação de material para usos futuros;

14.19.1.2. resíduos Classe B (recicláveis para outras destinações): deverão ser reutilizados, reciclados ou encaminhados a áreas de armazenamento temporário, sendo dispostos de modo a permitir a sua utilização ou reciclagem futura;

14.19.1.3. resíduos Classe C (para os quais não foram desenvolvidas tecnologias ou aplicações economicamente viáveis que permitam a sua reciclagem/recuperação): deverão ser armazenados, transportados e destinados em conformidade com as normas técnicas específicas;

14.19.1.4. deve resíduos Classe D (perigosos, contaminados ou prejudiciais à saúde): deverão ser armazenados, transportados, reutilizados e destinados em conformidade com as normas técnicas específicas.

14.19.2. Em nenhuma hipótese a Contratada poderá dispor os resíduos originários da contratação em aterros de resíduos sólidos urbanos, áreas de “bota fora”, encostas, corpos d’água, lotes vagos e áreas protegidas por Lei, bem como em áreas não licenciadas; 10.39.4. Para fins de fiscalização do fiel cumprimento do Programa Municipal de Gerenciamento de Resíduos da Construção Civil, ou do Projeto de Gerenciamento de Resíduos da Construção Civil, conforme o caso, a contratada comprovará, sob pena de multa, que todos os resíduos removidos estão acompanhados de Controle de Transporte de Resíduos, em conformidade com as normas da Agência Brasileira de Normas Técnicas ABNT, ABNT NBR ns. 15.112, 15.113, 15.114, 15.115 e 15.116, de 2004.

14.20. Observar as seguintes diretrizes de caráter ambiental:

14.20.1. Qualquer instalação, equipamento ou processo, situado em local fixo, que libere ou emita matéria para a atmosfera, por emissão pontual ou fugitiva, utilizado na execução contratual, deverá respeitar os limites máximos de emissão de poluentes admitidos na Resolução CONAMA nº 382, de 26/12/2006, e legislação correlata, de acordo com o poluente e o tipo de fonte;

14.20.2. Na execução contratual, conforme o caso, a emissão de ruídos não poderá ultrapassar os níveis considerados aceitáveis pela Norma NBR-10.151 - Avaliação do Ruído em Áreas Habitadas visando o conforto da comunidade, da Associação Brasileira de Normas Técnicas - ABNT, ou aqueles estabelecidos na NBR-10.152 - Níveis de Ruído para conforto acústico, da Associação Brasileira de Normas Técnicas - ABNT, nos termos da Resolução CONAMA nº 01, de 08/03/90, e legislação correlata;

14.20.3. Nos termos do artigo 4º, § 3º, da Instrução Normativa SLTI/MPOG nº 1, de 19/01/2010, deverão ser utilizados, na execução contratual, agregados reciclados, sempre que existir a oferta de tais materiais, capacidade de suprimento e custo inferior em relação aos agregados naturais, inserindo-se na planilha de formação de preços os custos correspondentes;

14.21. Responder por qualquer acidente de trabalho na execução dos serviços, por uso indevido de patentes registradas em nome de terceiros, por qualquer causa de destruição, danificação, defeitos ou incorreções dos serviços ou dos bens da Contratante, de seus funcionários ou de terceiros, ainda que ocorridos em via pública junto à obra.

14.22. Realizar, conforme o caso, por meio de laboratórios previamente aprovados pela fiscalização e sob suas custas, os testes, ensaios, exames e provas necessárias ao controle de qualidade dos materiais, serviços e equipamentos a serem aplicados nos trabalhos, conforme procedimento previsto neste Projeto Básico e demais documentos anexos;

14.23. Providenciar, conforme o caso, as ligações definitivas das utilidades previstas no projeto (água, esgoto, gás, energia elétrica, telefone, etc.), bem como atuar junto aos órgãos federais, estaduais e municipais e concessionárias de serviços públicos para a obtenção de licenças e regularização dos serviços e atividades concluídas (ex.: Habite-se, Licença Ambiental de Operação, etc.);

14.24. No caso de execução de obra:

14.24.1. Cumprir o Acordo, Dissídio, Convenção Coletiva ou equivalente, relativo à categoria profissional abrangida no contrato bem como da legislação em vigor e não havendo na região Acordo, Dissídio ou Convenção Coletiva relativa à categoria profissional abrangida no contrato, garantir os direitos trabalhistas, fixado em regulamento de trabalho ou profissão de natureza similar da região mais próxima;

14.24.2. Aceitar que a Administração Pública não se vincula às disposições contidas em Acordos, Dissídios ou Convenções Coletivas que tratem de pagamento de participação dos trabalhadores nos lucros ou resultados da empresa contratada, de matéria não trabalhista, ou que estabeleçam direitos não previstos em lei, tais como valores ou índices obrigatórios de encargos sociais ou previdenciários, bem como de preços para os insumos relacionados ao exercício da atividade;

14.24.3. Aceitar a rescisão do contrato por ato unilateral e escrito da contratante e a aplicação das penalidades cabíveis para os casos do não pagamento dos salários e demais verbas trabalhistas, bem como pelo não recolhimento das contribuições sociais, previdenciárias e para com o Fundo de Garantia do Tempo de Serviço (FGTS), em relação aos empregados da contratada que efetivamente participarem da execução do contrato;

14.24.4. Reconhecer sua responsabilidade exclusiva da contratada sobre a quitação dos encargos trabalhistas e sociais decorrentes do contrato;

14.24.5. Apresentar a comprovação, conforme solicitado pela contratada, do cumprimento das obrigações trabalhistas, previdenciárias e para com o FGTS, em relação aos empregados da contratada que efetivamente participarem da execução do

contrato;

14.24.6. Aceitar, em caso de descumprimento da obrigação acima, a retenção do pagamento da fatura mensal, em valor proporcional ao inadimplemento, até que a situação seja regularizada e não havendo quitação das obrigações por parte da contratada no prazo de quinze dias, aceitar que contratante efetue o pagamento das obrigações diretamente aos empregados da contratada que tenham participado da execução dos serviços objeto do contrato;

14.24.7. Observar os preceitos da legislação sobre a jornada de trabalho, conforme a categoria profissional;

14.24.8. Subcontratar somente empresas que aceitem expressamente as obrigações estabelecidas na Instrução Normativa SEGES/MP nº 6, de 6 de julho de 2018.

14.24.9. Inscrever a Obra no Cadastro Nacional de Obras CNO da Receita Federal do Brasil em até 30 (trinta) dias contados do início das atividades, em conformidade com a Instrução Normativa RFB nº 1845, de 22 de novembro 2018.

14.25. Em se tratando do regime empreitada por preço global ou empreitada integral a participação na licitação ou a assinatura do contrato implica a concordância do licitante ou contratado com a adequação de todos os projetos anexos ao edital, de modo que eventuais alegações de falhas ou omissões em qualquer das peças, orçamentos, plantas, especificações, memoriais e estudos técnicos preliminares dos projetos não poderão ultrapassar, no seu conjunto, a dez por cento do valor total do futuro contrato, nos termos do art. 13, II do Decreto n. 7.983/ 2013.

14.26. Em se tratando de atividades que envolvam serviços de natureza intelectual, após a assinatura do contrato, a contratada deverá participar de reunião inicial, devidamente registrada em Ata, para dar início à execução do serviço, com o esclarecimento das obrigações contratuais, em que estejam presentes os técnicos responsáveis pela elaboração do Projeto Básico, o gestor do contrato, o fiscal técnico do contrato, o fiscal administrativo do contrato, os técnicos da área requisitante, o preposto da empresa e os gerentes das áreas que executarão os serviços contratados.

14.27. Comprovar, ao longo da vigência contratual, a regularidade fiscal das microempresas e/ou empresas de pequeno porte subcontratadas no decorrer da execução do contrato, quando se tratar da subcontratação prevista no artigo 48, II, da Lei Complementar n. 123, de 2006.

14.28. Substituir a empresa subcontratada, no prazo máximo de trinta dias, na hipótese de extinção da subcontratação, mantendo o percentual originalmente subcontratado até a sua execução total, notificando o órgão ou entidade contratante, sob pena de rescisão, sem prejuízo das sanções cabíveis, ou a demonstrar a inviabilidade da substituição, hipótese em que ficará responsável pela execução da parcela originalmente subcontratada.

14.29. Responsabilizar-se pela padronização, pela compatibilidade, pelo gerenciamento centralizado e pela qualidade da subcontratação.

15. - DA SUBCONTRATAÇÃO DOS SERVIÇOS, POSSIBILIDADE DE PARTICIPAÇÃO DE CONSÓRCIO E ALTERAÇÃO SUBJETIVA

15.1. Da subcontratação:

- 15.1.1. É permitida a subcontratação parcial do objeto, até o limite de 25% (vinte e cinco por cento) do valor total do contrato, nas seguintes condições:
- 15.1.2. É vedada a sub-rogação completa ou da parcela principal da obrigação;
- 15.1.3. Não poderá ser alterada substancialmente as cláusulas pactuadas;
- 15.1.4. O limite para a subcontratação de partes da obra deve obedecer ao artigo 78, inciso VI, c/c o artigo 72 da Lei 8.666/1993.
- 15.1.5. A subcontratação depende de autorização prévia da Contratante, a quem incumbe avaliar se a subcontratada cumpre os requisitos de qualificação técnica necessários para a execução do objeto.
- 15.1.6. No caso de obras, somente será autorizada a subcontratação de empresas que expressamente aceitem o cumprimento das cláusulas assecuratórias de direitos trabalhistas, previstas na Instrução Normativa SEGES/MP nº 6, de 6 de julho de 2018.
- 15.1.7. Em qualquer hipótese de subcontratação, permanece a responsabilidade integral da Contratada pela perfeita execução contratual, cabendo-lhe realizar a supervisão e coordenação das atividades da subcontratada, bem como responder perante a Contratante pelo rigoroso cumprimento das obrigações contratuais correspondentes ao objeto da subcontratação.
- 15.1.8. A empresa contratada se comprometerá a substituir a subcontratada, no prazo máximo de trinta dias, na hipótese de extinção da subcontratação, mantendo o percentual originalmente subcontratado até a sua execução total, notificando o órgão ou entidade contratante, sob pena de rescisão, sem prejuízo das sanções cabíveis, ou a demonstrar a inviabilidade da substituição, hipótese em que ficará responsável pela execução da parcela originalmente subcontratada.

16. – DO REGIME E PRAZO DA CONTRATAÇÃO

- 16.1. O prazo de vigência da contratação é de 12 (doze) meses, contados da assinatura da Ordem de Início dos Serviços, podendo tal prazo ser prorrogado nas hipóteses elencadas no parágrafo primeiro do artigo 57 da Lei nº 8.666, de 1993.
- 16.2. O REGIME DE EXECUÇÃO do presente contrato será na forma indireta de empreitada por preço unitário, pelo Critério de Julgamento de menor preço global.

16.3. Quanto ao REAJUSTE:

16.3.1. Os preços são fixos e irredutíveis durante o prazo de vigência do contrato.

17. – DO CONTRATO

17.1. – Uma vez homologada a presente Licitação e adjudicado seu objeto, a Secretaria requisitante convocará a licitante vencedora para assinar o Termo de Contrato, aceitar ou retirar o instrumento equivalente, no prazo de 05 (cinco) dias úteis, sob pena de o mesmo decair do direito à contratação, sem prejuízo das sanções previstas no Art. 81, da Lei nº 8.666/93.

17.2. – É facultado à Administração, quando o(s) convocado(s) não assinar (em) o Termo de Contrato ou não aceitar (em) ou retirar (em) o instrumento equivalente no prazo e condições estabelecidos, convocar os licitantes remanescentes, na ordem de classificação, para fazê-lo em igual prazo e nas mesmas condições propostas pelo primeiro classificado, inclusive quanto aos preços atualizados, de conformidade com o presente Edital, ou revogar a licitação, independentemente da cominação prevista no Art. 81 da Lei 8.666/93.

17.3. – Farão parte integrante do Contrato, independentemente de transcrição, as instruções contidas neste Edital, os documentos nele referenciados, além da proposta apresentada pela licitante vencedora.

17.4. – O valor a ser atribuído ao Contrato será aquele resultante da(s) proposta(s) vencedora(s).

17.5. – Atendida a conveniência administrativa fica (am) a(s) licitante(s) vencedora(s) obrigada(s) a aceitar (em), nas mesmas condições contratuais ou de fornecimento, os eventuais acréscimos ou supressões que o Contratante entender necessário, conforme § 1º, Art. 65, da Lei nº 8.666/93.

17.6. – A licitante vencedora se obrigará a manter durante a vigência do Contrato todas as condições de habilitação exigidas neste Edital.

17.7. – O Contrato decorrente da presente licitação ficará subordinado às Normas da Lei nº 8.666/93, e vinculado ao presente Edital.

18. – DAS SANÇÕES ADMINISTRATIVAS

18.1. Comete infração administrativa, nos termos da Lei nº 8.666, de 1993, a CONTRATADA que:

18.1.1. inexecutar total ou parcialmente qualquer das obrigações assumidas em decorrência da contratação;

18.1.2. ensejar o retardamento da execução do objeto;

- 18.1.3. falhar ou fraudar na execução do contrato;
- 18.1.4. comportar-se de modo inidôneo; ou
- 18.1.5. cometer fraude fiscal.
- 18.2. Pela inexecução total ou parcial do objeto deste contrato, a Administração pode aplicar à CONTRATADA as seguintes sanções:
 - 18.2.1. **Advertência por escrito**, quando do não cumprimento de quaisquer das obrigações contratuais consideradas faltas leves, assim entendidas aquelas que não acarretam prejuízos significativos para o serviço contratado;
 - 18.2.2. **Multa de:**
 - 18.2.2.1. 0,1% (um décimo por cento) até 0,2% (dois décimos por cento) por dia sobre o valor adjudicado em caso de atraso na execução dos serviços, limitada a incidência a 15 (quinze) dias. Após o décimo quinto dia e a critério da Administração, no caso de execução com atraso, poderá ocorrer a não-aceitação do objeto, de forma a configurar, nessa hipótese, inexecução total da obrigação assumida, sem prejuízo da rescisão unilateral da avença;
 - 18.2.2.2. 0,1% (um décimo por cento) até 10% (dez por cento) sobre o valor adjudicado, em caso de atraso na execução do objeto, por período superior ao previsto no subitem acima, ou de inexecução parcial da obrigação assumida;
 - 18.2.2.3. 0,1% (um décimo por cento) até 15% (quinze por cento) sobre o valor adjudicado, em caso de inexecução total da obrigação assumida;
 - 18.2.2.4. 0,2% a 3,2% por dia sobre o valor mensal do contrato, conforme detalhamento constante das tabelas 1 e 2, abaixo; e
 - 18.2.2.5. 0,07% (sete centésimos por cento) do valor do contrato por dia de atraso na apresentação da garantia (seja para reforço ou por ocasião de prorrogação), observado o máximo de 2% (dois por cento). O atraso superior a 25 (vinte e cinco) dias autorizará a Administração CONTRATANTE a promover a rescisão do contrato;
 - 18.2.2.6. as penalidades de multa decorrentes de fatos diversos serão consideradas independentes entre si.
 - 18.2.3. Suspensão de licitar e impedimento de contratar com o órgão, entidade ou unidade administrativa pela qual a Administração Pública opera e atua concretamente, pelo prazo de até dois anos;
 - 18.2.4. Declaração de inidoneidade para licitar ou contratar com a Administração Pública, enquanto perdurarem os motivos determinantes da punição ou até que seja promovida a reabilitação perante a própria autoridade que aplicou a penalidade, que será concedida sempre que a Contratada ressarcir a Contratante pelos prejuízos causados;

18.2.5. As sanções previstas nos subitens 18.2.1, 18.2.3 e 18.2.4 poderão ser aplicadas à CONTRATADA juntamente com as de multa, descontando-a dos pagamentos a serem efetuados.

18.2.6. Para efeito de aplicação de multas, às infrações são atribuídos graus, de acordo com as tabelas 1 e 2:

Tabela 1

GRAU	CORRESPONDÊNCIA
1	0,2% ao dia sobre o valor mensal estimado do contrato
2	0,4% ao dia sobre o valor mensal estimado do contrato
3	0,8% ao dia sobre o valor mensal estimado do contrato
4	1,6% ao dia sobre o valor mensal estimado do contrato
5	3,2% ao dia sobre o valor mensal estimado do contrato

Tabela 2

INFRAÇÃO		
ITEM	DESCRIÇÃO	GRAU
1	Permitir situação que crie a possibilidade de causar dano físico, lesão corporal ou consequências letais, por ocorrência;	05
2	Suspender ou interromper, salvo motivo de força maior ou caso fortuito, os serviços contratuais por dia e por unidade de atendimento;	04
3	Manter funcionário sem qualificação para executar os serviços contratados, por empregado e por dia;	03
4	Recusar-se a executar serviço determinado pela fiscalização, por serviço e por dia;	02
5	Retirar funcionários ou encarregados do serviço durante o expediente, sem a anuência prévia do CONTRATANTE, por empregado e por dia;	03
Para os itens a seguir, deixar de:		
6	Registrar e controlar, diariamente, a assiduidade e a pontualidade de seu pessoal, por funcionário e por dia;	01
7	Cumprir determinação formal ou instrução complementar do órgão fiscalizador, por ocorrência;	02
8	Substituir empregado que se conduza de modo inconveniente ou não atenda às necessidades do serviço, por funcionário e por dia;	01
9	Cumprir quaisquer dos itens do Edital e seus Anexos não previstos nesta tabela de multas, após reincidência formalmente notificada pelo órgão fiscalizador, por item e por ocorrência;	03
10	Indicar e manter durante a execução do contrato os prepostos previstos no edital/contrato;	01
11	Providenciar treinamento para seus funcionários conforme previsto na relação de obrigações da CONTRATADA	01

18.3. Também ficam sujeitas às penalidades do art. 87, III e IV da Lei nº 8.666, de

1993, as empresas ou profissionais que:

- 18.3.1. tenham sofrido condenação definitiva por praticar, por meio dolosos, fraude fiscal no recolhimento de quaisquer tributos;
- 18.3.2. tenham praticado atos ilícitos visando a frustrar os objetivos da licitação;
- 18.3.3. demonstrem não possuir idoneidade para contratar com a Administração em virtude de atos ilícitos praticados.
- 18.4. Se, durante o processo de aplicação de penalidade, se houver indícios de prática de infração administrativa tipificada pela Lei nº 12.846, de 1º de agosto de 2013, como ato lesivo à administração pública nacional ou estrangeira, cópias do processo administrativo necessárias à apuração da responsabilidade da empresa deverão ser remetidas à autoridade competente, com despacho fundamentado, para ciência e decisão sobre a eventual instauração de investigação preliminar ou Processo Administrativo de Responsabilização - PAR.
- 18.5. A apuração e o julgamento das demais infrações administrativas não consideradas como ato lesivo à Administração Pública nacional ou estrangeira nos termos da Lei nº 12.846, de 1º de agosto de 2013, seguirão seu rito normal na unidade administrativa.
- 18.6. O processamento do PAR não interfere no seguimento regular dos processos administrativos específicos para apuração da ocorrência de danos e prejuízos à Administração Pública Federal resultantes de ato lesivo cometido por pessoa jurídica, com ou sem a participação de agente público.
- 18.7. A aplicação de qualquer das penalidades previstas realizar-se-á em processo administrativo que assegurará o contraditório e a ampla defesa à CONTRATADA, observando-se o procedimento previsto na Lei nº 8.666, de 1993, e subsidiariamente a Lei nº 9.784, de 1999.
- 18.8. A autoridade competente, na aplicação das sanções, levará em consideração a gravidade da conduta do infrator, o caráter educativo da pena, bem como o dano causado à Administração, observado o princípio da proporcionalidade.
- 18.8.1. As multas devidas e/ou prejuízos causados à Contratante serão deduzidos dos valores a serem pagos, ou recolhidos em favor da União, ou deduzidos da garantia, ou ainda, quando for o caso, serão inscritos na Dívida Ativa da União e cobrados judicialmente.
- 18.9. Caso o valor da multa não seja suficiente para cobrir os prejuízos causados pela conduta do licitante, a União ou Entidade poderá cobrar o valor remanescente judicialmente, conforme artigo 419 do Código Civil.
- 18.10. Caso a Contratante determine, a multa deverá ser recolhida no prazo máximo de 30 (trinta) dias, a contar da data do recebimento da comunicação enviada pela autoridade competente.

19. – DAS DISPOSIÇÕES FINAIS

- 19.1 Os procedimentos e dúvidas terão como diretrizes o disposto na Lei Federal nº. 8.666/93, sendo os casos omissos resolvidos pelas partes contratantes, de comum acordo, observando os princípios que norteiam o agir da Administração Pública.
- 19.2. Ficam os licitantes sujeitos às sanções administrativas, cíveis e penais cabíveis, caso apresentem, na licitação, qualquer declaração falsa que não corresponda à realidade dos fatos.
- 19.3. Os casos omissos ou eventuais dúvidas serão resolvidos pela Comissão de Fiscalização, a quem caberá deliberar sobre o assunto.
- 19.4. A CONTRATADA responderá legal e administrativamente pela garantia, solidez, qualidade e eficiência dos serviços de engenharia por ela elaborados, e essa responsabilidade não cessará com a entrega e aprovação do objeto da presente licitação, mas se estenderá pelo prazo de garantia determinado para obras de construção civil, conforme estabelecido no Código Civil.
- 19.5. Toda documentação técnica elaborada pela CONTRATADA relativa ao Objeto deste Projeto Básico será de propriedade exclusiva da Fundação Municipal de Saúde de São Gonçalo, que dela se utilizará conforme lhe convier.
- 19.6. É vedado a CONTRATADA dar conhecimento, transmitir ou ceder a terceiros, qualquer dado ou documento preparado ou recebido para a execução dos serviços objeto deste edital, cuidando da sua confidencialidade, salvo com prévia, formal e expressa autorização da Fundação Municipal de Saúde de São Gonçalo.

20. - DOS CASOS OMISSOS

- 20.1. - Aplicam-se a este Edital as disposições da Lei nº 8.666, de 21 de junho de 1993, que institui normas para licitações e contratos da Administração Pública, incorporando as alterações introduzidas pela Lei nº 8.883, de 8 de junho de 1994.
- 20.2. – Observadas as disposições legais, fica reservado a fiscalização o direito e autoridade para resolver todo e qualquer caso singular, duvidoso ou omissos, não previstos neste instrumento, nas especificações, e em tudo que se relacione direta ou indiretamente com a prestação dos serviços.
- 20.3. – Para fiel cumprimento das condições estabelecidas neste edital, fica desde

já, eleito o foro da Comarca de São Gonçalo-RJ, para dirimir quaisquer dúvidas ou controversias, oriundas do presente instrumento, com expressa renuncia a qualquer outro, por mais privilegiado que seja.

São Gonçalo, 04 de Maio de 2023.

Deivid Robert de Cresci Campos
Presidente da Fundação Municipal de
Saúde

ANEXO I

DO EDITAL

PROJETO BÁSICO
OBRAS E SERVIÇOS DE ENGENHARIA
(Processo Administrativo FMS nº 232/2023)

Assunto: EXECUÇÃO DA OBRA DE CONSTRUÇÃO DA CLINICA MUNICIPAL GONÇALENSE LAGOINHA

Local: Estrada Pacheco, s/n, Lagoinha, São Gonçalo - RJ

Regime de Contratação: Concorrência.

Área total de construção: 1.442,00 m²

Prazo de execução: 12 meses

SUMÁRIO

1. DEFINIÇÕES	215
2. OBJETO	215
3. DA CLASSIFICAÇÃO DO OBJETO E FORMA DE SELEÇÃO DO FORNECEDOR	216
4. ESTIMATIVA DE PREÇOS E PREÇOS REFERENCIAIS	216
5. DA QUALIFICAÇÃO TÉCNICA	217
6. REQUISITOS DA CONTRATAÇÃO	218
7. VISTORIA PARA A LICITAÇÃO	219
8. FISCALIZAÇÃO DO CONTRATO	220
9. MEDIÇÃO DE OBRA	221
10. OBRIGAÇÕES DA CONTRATANTE	222
11. OBRIGAÇÕES DA CONTRATADA	224
12. DA PARTICIPAÇÃO DE CONSÓRCIOS, COOPERATIVAS E SUBCONTRATAÇÕES	231
13. CONTROLE E FISCALIZAÇÃO DA EXECUÇÃO	232
14. DO RECEBIMENTO E ACEITAÇÃO DO OBJETO	234
15. DO PAGAMENTO	236
16. REAJUSTE	238
17. GARANTIA DA EXECUÇÃO	239
18. SANÇÕES ADMINISTRATIVAS	241
19. DA PREVISÃO ORÇAMENTÁRIA	244

1. DEFINIÇÕES

1.1. O projeto básico é o documento em que o requisitante esclarece aquilo que realmente precisa, trazendo a definição do objeto e elementos necessários à sua perfeita contratação e execução.

1.2. O projeto básico é um instrumento obrigatório para toda contratação (seja ela por meio de licitação, dispensa, inexigibilidade e adesão à ata de registro de preços), sendo elaborado a partir de estudos técnicos preliminares e devendo reunir os elementos necessários e suficientes, com nível de precisão adequado para caracterizar o objeto, bem como as condições da licitação e da contratação.

1.3. Considera-se, pois, que o referido instrumento é o documento que contém informações obtidas a partir de vários levantamentos feitos em relação ao objeto a ser contratado, o que permite dizer que possui os “códigos genéticos” das contratações pretendidas pela Administração Pública. Assim, o projeto básico tem por fim guiar o fornecedor na elaboração da proposta, bem como orientar o pregoeiro ou a Comissão de Licitação no julgamento das propostas.

1.4. CONTRATANTE – Pessoa jurídica de direito público, representada pela Justiça Federal, contratante dos serviços e obras a que se refere esta Especificação Técnica;

1.5. CONTRATADA – Pessoa jurídica de direito privado contratada pela Justiça Federal e encarregada pela execução das obras conforme os termos do contrato firmado;

1.6. FISCALIZAÇÃO – Setores técnicos competentes da Prefeitura Municipal, ou por ela determinados, encarregados da fiscalização dos serviços e obras contratados;

1.7. EMPRESA ESPECIALIZADA – Pessoa jurídica subcontratada pela CONTRATADA ou pelo CONTRATANTE, para executar serviços técnicos específicos necessários para o cumprimento do contrato;

1.8. FABRICANTE – Pessoa jurídica que produz qualquer material ou equipamento utilizados pela CONTRATADA na execução das obras e dos serviços contratados e fiscalizados pela Justiça Federal.

2. OBJETO

2.1. Contratação de empresa especializada em engenharia para a EXECUÇÃO DA OBRA DE CONSTRUÇÃO DA UNIDADE DE SAÚDE DA FAMÍLIA – CLÍNICA MUNICIPAL GONÇALENSE LAGOINHA, conforme condições, quantidades e exigências estabelecidas neste instrumento e seus anexos.

2.2. O objeto da licitação tem a natureza de OBRA DE ENGENHARIA.

2.3. Os quantitativos e respectivos códigos dos itens são os discriminados no anexo do Projeto Básico.

2.4. O prazo total para execução e entrega da obra objeto do contrato é de 12 (DOZE) meses, contados a partir da emissão da Ordem de Início pela FMS podendo ser prorrogado na forma do art. 57, inciso I, da Lei 8.666/1993.

2.5. O período de execução da obra está estimado em 12 (DOZE) MESES, conforme Cronograma de Execução Físico-Financeiro da obra.

2.6. O regime de execução do contrato será o de empreitada por menor preço unitário, observadas as exigências contidas no Edital e seus Anexos quanto às especificações do objeto.

2.7. Integram este Projeto Básico, para todos os fins e efeitos, os seguintes Anexos:

- Anexo I – Memorial Descritivo e Especificações Técnicas;
- Anexo II – Projetos;
- Anexo III – Planilha Estimativa de Orçamento,
- Anexo IV – Memória de cálculo;
- Anexo V – Planilha Estimativa de Composição de BDI;
- Anexo VI – Planilha Estimativa de Composição de BDI DIFERENCIADO;
- Anexo VII – Cronograma físico-financeiro;
- Anexo VIII – Planilha de curva ABC;

3. DA CLASSIFICAÇÃO DO OBJETO E FORMA DE SELEÇÃO DO FORNECEDOR

3.1. Trata-se de obra de engenharia, a ser contratado mediante licitação, na modalidade concorrência, do tipo menor preço global e empreitada por preço unitário, respectivamente.

3.2. Os serviços a serem contratados enquadram-se nos pressupostos do Decreto nº 9.507, de 21 de setembro de 2018, não se constituindo em quaisquer das atividades, previstas no art. 3º do aludido decreto, cuja execução indireta é vedada.

3.3. A execução do contrato não gerará vínculo empregatício entre os empregados da Contratada e a Administração, vedando-se qualquer relação entre estes que caracterize pessoalidade e subordinação direta.

4. ESTIMATIVA DE PREÇOS E PREÇOS REFERENCIAIS

4.1. Declaramos para os devidos fins que os quantitativos contemplados na planilha orçamentária do Orçamento para a EXECUÇÃO DA OBRA DE CONSTRUÇÃO DA UNIDADE DE SAÚDE DA FAMÍLIA – CLÍNICA MUNICIPAL GONÇALENSE LAGOINHA, foram levantados com base nos projetos básicos existentes, e que na falta de informações construtivas, conforme a Lei 8666, Seção III, Art. 7º § 1º, os projetos executivos poderão ser desenvolvidos concomitantemente com a execução das obras e serviços, logo foram estimados determinados quantitativos.

4.2. Declara-se que o orçamento foi elaborado com base na tabela EMOP (Empresa de obras públicas do Estado do Rio de Janeiro) de JANEIRO/2023 e não existindo os itens nessa, adotou-se o catálogo SINAPI (Sistema Nacional de Pesquisa de Custos e Índices na Construção Civil) de JANEIRO/2023 ou foram feitas composições de custo unitário utilizando insumos dos próprios catálogos supracitados e/ou cotações de mercado.

4.3. O custo estimado para execução da obra é de R\$ 7.424.075,62 (sete milhões quatrocentos e vinte e quatro mil setenta e cinco reais sessenta e dois centavos.)

5. DA QUALIFICAÇÃO TÉCNICA

5.1. No ato da habilitação do procedimento licitatório deverá ser apresentado Certidão de Registro no Conselho Regional de Engenharia e Agronomia-CREA e/ou Certidão de Registro no Conselho de Arquitetura e Urbanismo-CAU, devidamente atualizado, do licitante e, quando se tratar de uma empresa, também dos responsáveis técnicos que atuarão na execução dos serviços, dentro do prazo de validade, comprovando atividade relacionada com o objeto da presente contratação.

5.2. Comprovação de possuir em seu quadro de profissionais, na data do certame, profissional ou profissionais de nível superior, com formação em engenharia civil ou arquitetura, detentor de atestado(s) de responsabilidade técnica, devidamente registrado(s) no CREA da região competente, relativo(s) à execução de obras de engenharia para órgão ou entidade da administração pública direta ou indireta, federal estadual, municipal ou do Distrito Federal, ou ainda, para empresa privada, que não o próprio licitante (CNPJ diferente), com características semelhantes, que comprovem ter os profissionais executado serviços relativos à execução de obra com características técnicas similares às do objeto da presente licitação, limitada esta exigência às parcelas de maior relevância.

Os itens de maior relevância constantes na planilha orçamentária são os seguintes:

10.1 Concreto armado, FCK=25Mpa.

11.3 Laje pré-moldada.

12.1 Alvenaria de tijolos cerâmicos.

13.6 Revestimento de piso cerâmico.

5.3. A comprovação de vínculo profissional far-se-á com a apresentação de cópia da Carteira de Trabalho (CTPS) em que conste a Licitante como CONTRATANTE, do Contrato Social da Licitante em que conste o profissional como sócio, do Contrato de Trabalho ou de Atestado Técnico da empresa, devidamente registrado no CREA da região competente, em que conste o profissional como Responsável Técnico, ou, ainda, declaração de contratação futura do profissional detentor do atestado apresentado, desde que acompanhada de Declaração de Anuência do profissional. A contratação do citado profissional será efetivada em data não posterior à da assinatura do contrato;

5.4. As licitantes deverão apresentar comprovação de capacidade técnico-operacional, em nome da empresa, expedido por pessoa jurídica de direito público ou privado, que comprove a execução de serviços relativos à execução de obra com características técnicas similares às do objeto da presente licitação, bem como tenham executado os quantitativos mínimos de 30% (trinta por cento) das parcelas de maior relevância técnica, que são limitada esta exigência às parcelas de maior relevância, sendo:

10.1 Concreto armado, FCK=25Mpa. Quantidade mínima a ser comprovada: 86,05m³

11.3 Laje pré-moldada. Quantidade mínima a ser comprovada:

432,60m²

12.1 Alvenaria de tijolos cerâmicos. Quantidade mínima a ser comprovada: 473,06m²

13.6 Revestimento de piso cerâmico. Quantidade mínima a ser comprovada: 274,32m²

5.5. A comprovação do profissional de Nível Superior ser detentor de Atestado de Capacidade Técnica poderá se feita pela apresentação da Certidão de Acervo Técnico - CAT emitida pelo CREA da região competente, podendo ser aceita Certidão de Acervo Técnico posta em Atestado de Capacidade Técnica, comprovando a efetiva realização das obras/serviços;

5.6. As licitantes deverão apresentar declaração indicando o nome, o CPF e o número do registro no CREA da região competente do Responsável Técnico que acompanhará, de forma residente, a execução dos serviços de que trata o objeto da contratação. O nome do Responsável Técnico indicado deverá ser o mesmo que constar dos Atestados de Responsabilidade Técnica apresentados para qualificação técnica da Licitante;

5.7. Não será permitida a apresentação de um mesmo profissional como responsável técnico por mais de uma empresa no certame. No caso de duas ou mais licitantes apresentarem atestados de um mesmo profissional como responsável técnico, como comprovação de qualificação técnica, ambas serão inabilitadas;

5.8. Solicita-se que as licitantes grifem com caneta marca texto, de cor, as parcelas de maior relevância e valor significativo solicitados no edital e, que constem nos atestados de capacidade técnica.

5.9. Será admitido o somatório de atestados para a comprovação da capacidade técnica do licitante.

6. REQUISITOS DA CONTRATAÇÃO

6.1. Conforme Estudos Preliminares, os requisitos da contratação abrangem o seguinte:

6.1.1. prestar os serviços de acordo com as Especificações Técnicas e Projeto Executivo, bem como observar o princípio da vinculação ao edital da licitação;

6.1.2. atender as normas da Associação Brasileira de Normas Técnicas (ABNT) e demais normas internacionais pertinentes ao objeto contratado;

6.1.3. responsabilizar-se pela conformidade, adequação, desempenho e qualidade dos serviços e bens, bem como de cada material, matéria-prima ou componentes individualmente considerado, mesmo que não sejam de sua fabricação, garantindo seu perfeito desempenho;

6.1.4. apresentar, caso a contratada seja obrigada pela legislação pertinente, antes da primeira medição, cronograma e descrição da implantação das medidas preventivas definidas no Programa de Condições e Meio Ambiente de Trabalho na Indústria da Construção – PCMAT, no Programa de Controle Médico de Saúde Ocupacional – PCMSO e seus respectivos responsáveis, sob pena de retardar

o processo de pagamento;

6.1.5. registrar o contrato decorrente deste certame no CREA e/ou no CAU-BR, na forma da lei, e apresentar comprovante das Anotação e Registros de Responsabilidade Técnica correspondente antes da apresentação da primeira fatura, perante a contratante, sob pena de retardar o processo de pagamento;

6.1.6. registrar o contrato decorrente deste certame junto ao INSS e apresentar a matrícula correspondente antes da apresentação da primeira fatura à contratante, sob pena de retardar o processo de pagamento;

6.1.7. fornecer toda e qualquer documentação, cálculo estrutural, projetos etc., produzidos durante a execução do objeto do contrato, de forma convencional e em meio digital;

6.1.8. adquirir e fornecer Equipamentos de Proteção Coletiva – EPC e Equipamentos de Proteção Individual – EPI, a todos os empregados, bem como orientá-los quanto à necessidade e obrigatoriedade de seu uso em serviço;

6.1.9. a contratada deve manter, durante toda a execução do contrato, em compatibilidade com as obrigações assumidas, todas as condições de habilitação e qualificação exigidas na licitação.

6.2. Declaração do licitante de que tem pleno conhecimento das condições necessárias para o cumprimento do contrato.

6.3. As obrigações da Contratada e Contratante estão previstas neste Projeto Básico.

6.4. Apresentar o visto junto ao CREA/RJ ou CAU/RJ, conforme art 1º da Resolução 413 de 27/06/1997, do CONFEA, quando da assinatura do contrato, caso a licitante vencedora não tenha sede no Estado do Rio de Janeiro.

7. VISTORIA PARA A LICITAÇÃO

7.1. Para o correto dimensionamento e elaboração de sua proposta, o licitante poderá realizar vistoria nas instalações do local de execução dos serviços, acompanhado por servidor designado para esse fim, de segunda à sexta-feira, das 09:00 horas às 17:00 horas, devendo o agendamento ser efetuado previamente com a Coordenação de Engenharia e Arquitetura da Fundação Municipal de Saúde de São Gonçalo, através do email: semsa.engarq@gmail.com ou no endereço: Avenida São Gonçalo, Nº 100, Boa vista – São Gonçalo – RJ – São Gonçalo Shopping – Estacionamento G2.

7.2. O prazo para vistoria iniciar-se-á no dia útil seguinte ao da publicação do Edital, estendendo-se até o dia útil anterior à data prevista para a abertura da sessão pública.

7.2.1. Para a vistoria o licitante, ou o seu representante legal, deverá estar devidamente identificado, apresentando documento de identidade civil e documento expedido pela empresa comprovando sua habilitação para a realização da vistoria.

7.3. A não realização da vistoria, quando facultativa, não poderá embasar posteriores alegações de desconhecimento das instalações, dúvidas ou esquecimentos de quaisquer detalhes dos locais da prestação dos serviços, devendo a licitante vencedora assumir os ônus dos serviços decorrentes.

7.4. A licitante deverá declarar que tomou conhecimento de todas as informações e das condições locais para o cumprimento das obrigações objeto da licitação.

7.5. A empresa licitante que decidir não realizar a vistoria e, eventualmente, subestimar sua proposta, estará incorrendo em risco típico do seu negócio, não podendo, futuramente, opô-lo contra a Administração para eximir-se de qualquer obrigação assumida ou para rever os termos do contrato que vier a firmar.

7.6. A empresa que optar pelo disposto no item acima, aceitará tacitamente todas as condições e adversidades que possam existir para a instalação dos equipamentos e prestação dos serviços licitados nos locais descritos nos respectivos itens, sem nenhum ônus à Administração.

7.7. É vedado à empresa vencedora fazer quaisquer reclamações posteriores ou requerer aditivos, alegando desconhecimento de detalhes específicos dos ambientes de cada imóvel pertencente à FMS.

7.8. A vistoria não é condição obrigatória para participação no certame.

8. FISCALIZAÇÃO DO CONTRATO

8.1. A fiscalização da obra ficará a cargo da Fundação Municipal de Saúde, formalmente designado, incumbindo-lhe, conseqüentemente, a prática de todos os atos próprios ao exercício desse mister, definidos na legislação própria, no Edital de licitação, e nas especificações dos materiais, inclusive quanto a recomendar à autoridade competente a aplicação das penalidades previstas no futuro Contrato e na Legislação em vigor e, ainda, anotar em registro próprio, todas as ocorrências relacionadas com a execução dos mesmos, determinando, expressamente o que for necessário à regularização de faltas ou defeitos verificados, conforme artigo 67 e parágrafos, da Lei Federal nº 8.666/93.

8.2. O andamento da obra e todas as ocorrências deverão ser registrados no Diário de Obras.

8.3. A elaboração e a manutenção do Diário de Obras são de responsabilidade da contratada. Nele, deverão ser anotadas diariamente, pelo engenheiro responsável, informações sobre o andamento da obra, tais como: número de funcionários, equipamentos, condições de trabalho, condições meteorológicas, serviços executados, registro de ocorrências e outros fatos relacionados, bem como, comunicados a Fiscalização sobre a situação da obra em relação ao cronograma proposto. Será de responsabilidade de a fiscalização verificar em todas as visitas, todas as informações contidas no Diário de Obras e solicitar providências no que couber.

8.4. A contratada deverá a juízo da Fiscalização, demolir por conta própria os serviços de partes de obra executado em desacordo com os projetos e especificações técnicas, bem como os que apresentarem vícios ou defeitos de execução, refazendo-

os dentro da boa técnica exigida, sem ônus para a contratante.

8.5. Todo o material empregado na obra deverá ser submetido à aprovação da fiscalização antes de ser utilizado, devendo estes possuir certificado de qualidade do INMETRO.

8.6. Antes de iniciar a obra, deverá ser realizada uma reunião entre a contratada e a fiscalização para esclarecimento do que se faz necessário sobre aspectos de execução de obra, conforme orientações estabelecidas em projetos.

8.7. A comunicação entre a Contratada e a Contratante deve sempre ser realizada por intermédio do preposto da empresa e o gestor da execução contratual ou fiscais, preferencialmente por meio eletrônico, por escrito, excetuados os entendimentos orais determinados pela urgência, que deverão ser formalizados no prazo de 1 (um) dia útil.

8.8. A CONTRATADA se compromete a aceitar todas as decisões, métodos e processos de inspeção, verificação e controle adotados pela fiscalização previstos no futuro contrato, no Edital e Normas Técnicas da ABNT, pertinentes, obrigando-se a fornecer todos os dados, elementos, explicações, esclarecimentos e apresentar os resultados dos ensaios relativos ao controle tecnológico pertinentes a cada etapa da obra que a fiscalização julgar necessário ao desempenho de suas atividades.

8.9. A fiscalização exercerá rigoroso controle em relação à realização do serviço, a fim de possibilitar a aplicação das penalidades previstas quando desatendidas às disposições a elas relativas.

8.10. O representante da Contratante deverá promover o registro das ocorrências verificadas, adotando as providências necessárias ao fiel cumprimento das cláusulas contratuais, conforme o disposto nos § 1º e 2º do art. 67 da Lei nº 8.666 de 1993.

8.11. O descumprimento total ou parcial das obrigações e responsabilidades assumidas pela Contratada, sobretudo quanto às obrigações e encargos sociais e trabalhistas, ensejará a aplicação de sanções administrativas, previstas neste Projeto Básico, edital e na legislação vigente, podendo culminar em rescisão contratual, conforme disposto nos artigos 77 e 87 da Lei nº 8.666, de 1993.

8.12. A fiscalização de que trata esta cláusula não exclui nem reduz a responsabilidade da CONTRATADA, inclusive perante terceiros, por qualquer irregularidade, ainda que resultante de imperfeições técnicas, vícios redibitórios, ou emprego de material inadequado ou de qualidade inferior e, na ocorrência desta, não implica corresponsabilidade da CONTRATANTE ou de seus agentes, gestores e fiscais, de conformidade com o art. 70 da Lei nº 8.666, de 1993.

9. MEDIÇÃO DE OBRA

9.1. O cumprimento de todas as condições e obrigações estabelecidas para a Contratada deverá ser aferido pelo gestor da execução contratual e pelos fiscais designados pela Contratante por meio do Boletim de Medição de Obra (BMO), em conformidade com as disposições previstas neste Termo de Referência, sem prejuízo de outros instrumentos de avaliação porventura estabelecidos pelas partes.

9.2. O objetivo do BMO é vincular o pagamento da obra aos resultados alcançados, em complemento à mensuração dos serviços efetivamente prestados, não devendo as reduções de pagamento (glosas), originadas por inexecução ou execução incorreta do serviço, extraídas no BMO, ser interpretadas como penalidades ou multas, as quais exigem a abertura do regular processo administrativo e do contraditório.

9.3. A Fiscalização deverá utilizar o Boletim de Medição de Obra (BMO) deste termo de referência para aferição dos quantitativos e da qualidade da prestação dos serviços, devendo haver o redimensionamento no pagamento com base nos indicadores estabelecidos sempre que a Contratada: a. não produzir os resultados, deixar de executar, ou não executar com qualidade mínima exigida as atividades contratadas; ou b. deixar de utilizar materiais e recursos humanos exigidos para a execução do serviço, ou utilizá-los com qualidade ou quantidade inferior à demandada.

9.4. A aplicação do BMO, utilizada pelo fiscal, deverá ser feito mensalmente, conjuntamente com o Diário de Obras, registrando as ocorrências identificadas no período. A partir do registro das ocorrências, as respectivas anotações serão analisadas pela fiscalização, por meio da qual será realizado o ajuste no pagamento, conforme o caso.

9.5. Todas as ocorrências serão registradas pela Contratante, que notificará a Contratada, nos casos de descumprimento do objeto e execução irregular ou com baixa qualidade.

9.6. Quanto ao item “1.1 - Administração Local”, da Planilha Orçamentária: a remuneração ocorrerá de acordo com o avanço físico da obra, proporcionalmente à execução financeira, de forma a resguardar o ritmo programado, não sendo concedidos aditivos de prorrogação de prazo em decorrência de atrasos injustificáveis.

10. OBRIGAÇÕES DA CONTRATANTE

10.1. Exigir o cumprimento de todas as obrigações assumidas pela Contratada, de acordo com as cláusulas contratuais e os termos de sua proposta;

10.2. Exercer o acompanhamento e a fiscalização dos serviços, por servidor ou comissão especialmente designada, anotando em registro próprio as falhas detectadas, indicando dia, mês e ano, bem como o nome dos empregados eventualmente envolvidos, encaminhando os apontamentos à autoridade competente para as providências cabíveis;

10.3. Notificar a Contratada por escrito da ocorrência de eventuais imperfeições, falhas ou irregularidades constatadas no curso da execução dos serviços, fixando prazo para a sua correção, certificando-se de que as soluções por ela propostas sejam as mais adequadas;

10.4. Pagar à Contratada o valor resultante da prestação do serviço, conforme cronograma físico-financeiro;

10.5. Efetuar as retenções tributárias devidas sobre o valor da fatura de serviços da Contratada, em conformidade com o Anexo XI, Item 6 da IN SEGES/MP nº 5/2017;

10.6. Não praticar atos de ingerência na administração da Contratada, tais como:

10.6.1. exercer o poder de mando sobre os empregados da Contratada, devendo reportar-se somente aos prepostos ou responsáveis por ela indicados, exceto quando o objeto da contratação prever o atendimento direto;

10.6.2. direcionar a contratação de pessoas para trabalhar nas empresas Contratadas;

10.6.3. promover ou aceitar o desvio de funções dos trabalhadores da Contratada, mediante a utilização destes em atividades distintas daquelas previstas no objeto da contratação e em relação à função específica para a qual o trabalhador foi contratado;

10.6.4. considerar os trabalhadores da Contratada como colaboradores eventuais do próprio órgão ou entidade responsável pela contratação, especialmente para efeito de concessão de diárias e passagens.

10.7. Fornecer por escrito as informações necessárias para o desenvolvimento dos serviços objeto do contrato;

10.8. Realizar avaliações periódicas da qualidade dos serviços, após seu recebimento;

10.9. Cientificar o órgão de representação judicial da Advocacia-Geral da União para adoção das medidas cabíveis quando do descumprimento das obrigações pela Contratada;

10.10. Arquivar, entre outros documentos, de projetos, "as built", especificações técnicas, orçamentos, termos de recebimento, contratos e aditamentos, relatórios de inspeções técnicas após o recebimento do serviço e notificações expedidas;

10.11. Exigir da Contratada que providencie a seguinte documentação como condição indispensável para o recebimento definitivo de objeto, quando for o caso:

10.11.1. "as built", elaborado pelo responsável por sua execução;

10.11.2. comprovação das ligações definitivas de energia, água, telefone e gás;

10.11.3. laudo de vistoria do corpo de bombeiros aprovando o serviço;

10.11.4. carta "habite-se", emitida pela prefeitura;

10.11.5. certidão negativa de débitos previdenciários específica para o registro da obra junto ao Cartório de Registro de Imóveis;

10.11.6. a reparação dos vícios verificados dentro do prazo de garantia do serviço, tendo em vista o direito assegurado à Contratante no art. 69 da Lei nº 8.666/93 e no art. 12 da Lei nº 8.078/90 (Código de Defesa do Consumidor).

10.12. Fiscalizar o cumprimento dos requisitos legais, quando a contratada houver se beneficiado da preferência estabelecida pelo art. 3º, § 5º, da Lei nº 8.666, de 1993.

11. OBRIGAÇÕES DA CONTRATADA

11.1. Executar o contrato conforme especificações deste Projeto Básico e de sua proposta, com a alocação dos empregados necessários ao perfeito cumprimento das cláusulas contratuais, além de fornecer e utilizar os materiais e equipamentos, ferramentas e utensílios necessários, na qualidade e quantidade mínimas especificadas neste Projeto Básico e em sua proposta;

11.2. Reparar, corrigir, remover ou substituir, às suas expensas, no total ou em parte, no prazo fixado pelo fiscal do contrato, os serviços/obras efetuados em que se verificarem vícios, defeitos ou incorreções resultantes da execução ou dos materiais empregados;

11.3. Responsabilizar-se pelos vícios e danos decorrentes da execução do objeto, de acordo com os artigos 14 e 17 a 27, do Código de Defesa do Consumidor (Lei nº 8.078, de 1990), ficando a Contratante autorizada a descontar da garantia prestada, caso exigida no edital, ou dos pagamentos devidos à Contratada, o valor correspondente aos danos sofridos;

11.4. Utilizar empregados habilitados e com conhecimentos básicos do objeto a ser executado, em conformidade com as normas e determinações em vigor;

11.5. Vedar a utilização, na execução dos serviços, de empregado que seja familiar de agente público ocupante de cargo em comissão ou função de confiança no órgão Contratante, nos termos do artigo 7º do Decreto nº 7.203, de 2010;

11.6. Quando não for possível a verificação da regularidade no Sistema de Cadastro de Fornecedores – SICAF, a empresa contratada deverá entregar ao setor responsável pela fiscalização do contrato, até o dia trinta do mês seguinte ao da prestação dos serviços, os seguintes documentos: 1) prova de regularidade relativa à Seguridade Social; 2) certidão conjunta relativa aos tributos federais e à Dívida Ativa da União; 3) certidões que comprovem a regularidade perante as Fazendas Estadual, Distrital e Municipal do domicílio ou sede do contratado; 4) Certidão de Regularidade do FGTS – CRF; e 5) Certidão Negativa de Débitos Trabalhistas – CNDT, conforme alínea "c" do item 10.2 do Anexo VIII-B da IN SEGES/MP n. 5/2017;

11.7. Responsabilizar-se pelo cumprimento das obrigações previstas em Acordo, Convenção, Dissídio Coletivo de Trabalho ou equivalentes das categorias abrangidas pelo contrato, por todas as obrigações trabalhistas, sociais, previdenciárias, tributárias e as demais previstas em legislação específica, cuja inadimplência não transfere a responsabilidade à Contratante;

11.8. Comunicar ao Fiscal do contrato, no prazo de 24 (vinte e quatro) horas, qualquer ocorrência anormal ou acidente que se verifique no local dos serviços.

11.9. Assegurar aos seus trabalhadores ambiente de trabalho, inclusive equipamentos e instalações, em condições adequadas ao cumprimento das normas de saúde, segurança e bem-estar no trabalho;

11.10. Prestar todo esclarecimento ou informação solicitada pela Contratante ou por seus prepostos, garantindo-lhes o acesso, a qualquer tempo, ao local dos trabalhos, bem como aos documentos relativos à execução do empreendimento.

11.11. Paralisar, por determinação da Contratante, qualquer atividade que não esteja sendo executada de acordo com a boa técnica ou que ponha em risco a segurança de pessoas ou bens de terceiros.

11.12. Promover a guarda, manutenção e vigilância de materiais, ferramentas, e tudo o que for necessário à execução dos serviços, durante a vigência do contrato.

11.13. Promover a organização técnica e administrativa dos serviços, de modo a conduzi-los eficaz e eficientemente, de acordo com os documentos e especificações que integram este Projeto Básico, no prazo determinado.

11.14. Conduzir os trabalhos com estrita observância às normas da legislação pertinente, cumprindo as determinações dos Poderes Públicos, mantendo sempre limpo o local dos serviços e nas melhores condições de segurança, higiene e disciplina.

11.15. Submeter previamente, por escrito, à Contratante, para análise e aprovação, quaisquer mudanças nos métodos executivos que fujam às especificações do memorial descritivo.

11.16. Não permitir a utilização de qualquer trabalho do menor de dezesseis anos, exceto na condição de aprendiz para os maiores de quatorze anos; nem permitir a utilização do trabalho do menor de dezoito anos em trabalho noturno, perigoso ou insalubre;

11.17. Manter durante toda a vigência do contrato, em compatibilidade com as obrigações assumidas, todas as condições de habilitação e qualificação exigidas na licitação;

11.18. Cumprir, durante todo o período de execução do contrato, a reserva de cargos prevista em lei para pessoa com deficiência ou para reabilitado da Previdência Social, bem como as regras de acessibilidade previstas na legislação, quando a contratada houver se beneficiado da preferência estabelecida pela Lei nº 13.146, de 2015.

11.19. Guardar sigilo sobre todas as informações obtidas em decorrência do cumprimento do contrato.

11.20. Arcar com o ônus decorrente de eventual equívoco no dimensionamento dos quantitativos de sua proposta, inclusive quanto aos custos variáveis decorrentes de fatores futuros e incertos, tais como os valores providos com o quantitativo de vale transporte, devendo complementá-los, caso o previsto inicialmente em sua proposta não seja satisfatório para o atendimento do objeto da licitação, exceto quando ocorrer algum dos eventos arrolados nos incisos do § 1º do art. 57 da Lei nº 8.666, de 1993;

11.21. Cumprir, além dos postulados legais vigentes de âmbito federal, estadual ou municipal, as normas de segurança da Contratante.

11.22. Prestar os serviços dentro dos parâmetros e rotinas estabelecidos, fornecendo todos os materiais, equipamentos e utensílios em quantidade, qualidade e tecnologia adequadas, com a observância às recomendações aceitas pela boa técnica, normas e legislação.

11.23. Assegurar à CONTRATANTE, em conformidade com o previsto no subitem 6.1, "a" e "b", do Anexo VII – F da Instrução Normativa SEGES/MP nº 5, de 25/05/2017:

11.23.1. O direito de propriedade intelectual dos produtos desenvolvidos, inclusive sobre as eventuais adequações e atualizações que vierem a ser realizadas, logo após o recebimento de cada parcela, de forma permanente, permitindo à Contratante distribuir, alterar e utilizar os mesmos sem limitações;

11.23.2. Os direitos autorais da solução, do projeto, de suas especificações técnicas, da documentação produzida e congêneres, e de todos os demais produtos gerados na execução do contrato, inclusive aqueles produzidos por terceiros subcontratados, ficando proibida a sua utilização sem que exista autorização expressa da Contratante, sob pena de multa, sem prejuízo das sanções civis e penais cabíveis.

11.24. Realizar a transição contratual com transferência de conhecimento, tecnologia e técnicas empregadas, sem perda de informações, podendo exigir, inclusive, a capacitação dos técnicos da contratante ou da nova empresa que continuará a execução dos serviços.

11.25. Manter os empregados nos horários predeterminados pela Contratante;

11.26. Apresentar os empregados devidamente identificados por meio de crachá;

11.27. Apresentar à Contratante, quando for o caso, a relação nominal dos empregados que adentrarão no órgão para a execução do serviço;

11.28. Apresentar, quando solicitado pela Administração, atestado de antecedentes criminais e distribuição cível de toda a mão de obra oferecida para atuar nas instalações do órgão;

11.29. Atender às solicitações da Contratante quanto à substituição dos empregados alocados, no prazo fixado pela fiscalização do contrato, nos casos em que ficar constatado descumprimento das obrigações relativas à execução do serviço, conforme descrito neste Projeto Básico;

11.30. Manter preposto aceito pela Contratante nos horários e locais de prestação de serviço para representá-la na execução do contrato com capacidade para tomar decisões compatíveis com os compromissos assumidos;

11.31. Instruir os seus empregados, quanto à prevenção de incêndios nas áreas da Contratante;

11.32. Adotar as providências e precauções necessárias, inclusive consulta nos respectivos órgãos, se necessário for, a fim de que não venham a ser danificadas as redes hidrossanitárias, elétricas e de comunicação.

11.33. Providenciar junto ao CREA e/ou ao CAU-BR as Anotações e Registros de Responsabilidade Técnica referentes ao objeto do contrato e especialidades pertinentes, nos termos das normas pertinentes (Leis ns. 6.496/77 e 12.378/2010);

11.34. Obter junto aos órgãos competentes, conforme o caso, as licenças necessárias e demais documentos e autorizações exigíveis, na forma da legislação aplicável;

11.35. Elaborar o Diário de Obra, incluindo diariamente, pelo Engenheiro preposto responsável, as informações sobre o andamento do empreendimento, tais como, número de funcionários, de equipamentos, condições de trabalho, condições meteorológicas, serviços executados, registro de ocorrências e outros fatos relacionados, bem como os comunicados à Fiscalização e situação das atividades em relação ao cronograma previsto.

11.36. Refazer, às suas expensas, os trabalhos executados em desacordo com o estabelecido no instrumento contratual, neste Projeto Básico e seus anexos, bem como substituir aqueles realizados com materiais defeituosos ou com vício de construção, pelo prazo de 05 (cinco) anos, contado da data de emissão do Termo de Recebimento Definitivo.

11.37. Utilizar somente matéria-prima florestal procedente, nos termos do artigo 11 do Decreto nº 5.975, de 2006, de: (a) manejo florestal, realizado por meio de Plano de Manejo Florestal Sustentável - PMFS devidamente aprovado pelo órgão competente do Sistema Nacional do Meio Ambiente - SISNAMA; (b) supressão da vegetação natural, devidamente autorizada pelo órgão competente do Sistema Nacional do Meio Ambiente - SISNAMA; (c) florestas plantadas; e (d) outras fontes de biomassa florestal, definidas em normas específicas do órgão ambiental competente.

11.38. Comprovar a procedência legal dos produtos ou subprodutos florestais utilizados em cada etapa da execução contratual, nos termos do artigo 4º, inciso IX, da Instrução Normativa SLTI/MP nº 1, de 19/01/2010, por ocasião da respectiva medição, mediante a apresentação dos seguintes documentos, conforme o caso:

11.38.1. Cópias autenticadas das notas fiscais de aquisição dos produtos ou subprodutos florestais;

11.38.2. Cópia dos Comprovantes de Registro do fornecedor e do transportador dos produtos ou subprodutos florestais junto ao Cadastro Técnico Federal de Atividades Potencialmente Poluidoras ou Utilizadoras de Recursos Ambientais - CTF, mantido pelo IBAMA, quando tal inscrição for obrigatória, acompanhados dos respectivos Certificados de Regularidade válidos, conforme artigo 17, inciso II, da Lei nº 6.938, de 1981, e Instrução Normativa IBAMA nº 5, de 15/03/2014, e legislação correlata;

11.38.3. Documento de Origem Florestal – DOF, instituído pela Portaria nº 253, de 18/08/2006, do Ministério do Meio Ambiente, e Instrução Normativa IBAMA nº 21, de 24/12/2014 NISSUGAD, quando se tratar de produtos ou subprodutos florestais de origem nativa cujo transporte e armazenamento exijam a emissão de tal licença obrigatória.

11.38.3.1. Caso os produtos ou subprodutos florestais utilizados na execução contratual tenham origem em Estado que possua documento de controle

próprio, a CONTRATADA deverá apresentá-lo, em complementação a o DOF, a fim de demonstrar a regularidade do transporte e armazenamento nos limites do território estadual.

11.39. Observar as diretrizes, critérios e procedimentos para a gestão dos resíduos da construção civil estabelecidos na Resolução nº 307, de 05/07/2002, com as alterações Nacional de Meio Ambiente posteriores, do Conselho CONAMA, conforme artigo 4º, §§ 2º e 3º, da Instrução Normativa SLTI/MP nº 1, de 19/01/2010, nos seguintes termos:

11.39.1. O gerenciamento dos resíduos originários da contratação deverá obedecer às diretrizes técnicas e procedimentos do Programa Municipal de Gerenciamento de Resíduos da Construção Civil, ou do Projeto de Gerenciamento de Resíduos da Construção Civil apresentado ao órgão competente, conforme o caso; 10.39.2. Nos termos dos artigos 3º e 10º da Resolução CONAMA nº 307, de 05/07/2002, a CONTRATADA deverá providenciar a destinação ambientalmente adequada dos resíduos da construção civil originários da contratação, obedecendo, no que couber, aos seguintes procedimentos:

11.39.1.1. resíduos Classe A (reutilizáveis ou recicláveis como agregados): deverão ser reutilizados ou reciclados na forma de agregados, ou encaminhados a aterros de resíduos classe A de reservação de material para usos futuros;

11.39.1.2. resíduos Classe B (recicláveis para outras destinações): deverão ser reutilizados, reciclados ou encaminhados a áreas de armazenamento temporário, sendo dispostos de modo a permitir a sua utilização ou reciclagem futura;

11.39.1.3. resíduos Classe C (para os quais não foram desenvolvidas tecnologias ou aplicações economicamente viáveis que permitam a sua reciclagem/recuperação): deverão ser armazenados, transportados e destinados em conformidade com as normas técnicas específicas;

11.39.1.4. deve resíduos Classe D (perigosos, contaminados ou prejudiciais à saúde): deverão ser armazenados, transportados, reutilizados e destinados em conformidade com as normas técnicas específicas.

11.39.2. Em nenhuma hipótese a Contratada poderá dispor os resíduos originários da contratação em aterros de resíduos sólidos urbanos, áreas de “bota fora”, encostas, corpos d’água, lotes vagos e áreas protegidas por Lei, bem como em áreas não licenciadas; 10.39.4. Para fins de fiscalização do fiel cumprimento do Programa Municipal de Gerenciamento de Resíduos da Construção Civil, ou do Projeto de Gerenciamento de Resíduos da Construção Civil, conforme o caso, a contratada comprovará, sob pena de multa, que todos os resíduos removidos estão acompanhados de Controle de Transporte de Resíduos, em conformidade com as normas da Agência Brasileira de Normas Técnicas ABNT, ABNT NBR ns. 15.112, 15.113, 15.114, 15.115 e 15.116, de 2004.

11.40. Observar as seguintes diretrizes de caráter ambiental:

11.40.1. Qualquer instalação, equipamento ou processo, situado em local fixo, que libere ou emita matéria para a atmosfera, por emissão pontual ou fugitiva, utilizado na execução contratual, deverá respeitar os limites máximos de emissão de

poluentes admitidos na Resolução CONAMA n° 382, de 26/12/2006, e legislação correlata, de acordo com o poluente e o tipo de fonte;

11.40.2. Na execução contratual, conforme o caso, a emissão de ruídos não poderá ultrapassar os níveis considerados aceitáveis pela Norma NBR-10.151 - Avaliação do Ruído em Áreas Habitadas visando o conforto da comunidade, da Associação Brasileira de Normas Técnicas - ABNT, ou aqueles estabelecidos na NBR-10.152 - Níveis de Ruído para conforto acústico, da Associação Brasileira de Normas Técnicas - ABNT, nos termos da Resolução CONAMA n° 01, de 08/03/90, e legislação correlata;

11.40.3. Nos termos do artigo 4º, § 3º, da Instrução Normativa SLTI/MPOG n° 1, de 19/01/2010, deverão ser utilizados, na execução contratual, agregados reciclados, sempre que existir a oferta de tais materiais, capacidade de suprimento e custo inferior em relação aos agregados naturais, inserindo-se na planilha de formação de preços os custos correspondentes;

11.41. Responder por qualquer acidente de trabalho na execução dos serviços, por uso indevido de patentes registradas em nome de terceiros, por qualquer causa de destruição, danificação, defeitos ou incorreções dos serviços ou dos bens da Contratante, de seus funcionários ou de terceiros, ainda que ocorridos em via pública junto à obra.

11.42. Realizar, conforme o caso, por meio de laboratórios previamente aprovados pela fiscalização e sob suas custas, os testes, ensaios, exames e provas necessárias ao controle de qualidade dos materiais, serviços e equipamentos a serem aplicados nos trabalhos, conforme procedimento previsto neste Projeto Básico e demais documentos anexos;

11.43. Providenciar, conforme o caso, as ligações definitivas das utilidades previstas no projeto (água, esgoto, gás, energia elétrica, telefone, etc.), bem como atuar junto aos órgãos federais, estaduais e municipais e concessionárias de serviços públicos para a obtenção de licenças e regularização dos serviços e atividades concluídas (ex.: Habite-se, Licença Ambiental de Operação, etc.);

11.44. No caso de execução de obra:

11.44.1. Cumprir o Acordo, Dissídio, Convenção Coletiva ou equivalente, relativo à categoria profissional abrangida no contrato bem como da legislação em vigor e não havendo na região Acordo, Dissídio ou Convenção Coletiva relativa à categoria profissional abrangida no contrato, garantir os direitos trabalhistas, fixado em regulamento de trabalho ou profissão de natureza similar da região mais próxima;

11.44.2. Aceitar que a Administração Pública não se vincula às disposições contidas em Acordos, Dissídios ou Convenções Coletivas que tratem de pagamento de participação dos trabalhadores nos lucros ou resultados da empresa contratada, de matéria não trabalhista, ou que estabeleçam direitos não previstos em lei, tais como valores ou índices obrigatórios de encargos sociais ou previdenciários, bem como de preços para os insumos relacionados ao exercício da atividade;

11.44.3. Aceitar a rescisão do contrato por ato unilateral e escrito da contratante e a aplicação das penalidades cabíveis para os casos do não pagamento dos salários e demais verbas trabalhistas, bem como pelo não recolhimento das contribuições sociais, previdenciárias e para com o Fundo de Garantia do Tempo de

Serviço (FGTS), em relação aos empregados da contratada que efetivamente participarem da execução do contrato;

11.44.4. Reconhecer sua responsabilidade exclusiva da contratada sobre a quitação dos encargos trabalhistas e sociais decorrentes do contrato;

11.44.5. Apresentar a comprovação, conforme solicitado pela contratada, do cumprimento das obrigações trabalhistas, previdenciárias e para com o FGTS, em relação aos empregados da contratada que efetivamente participarem da execução do contrato;

11.44.6. Aceitar, em caso de descumprimento da obrigação acima, a retenção do pagamento da fatura mensal, em valor proporcional ao inadimplemento, até que a situação seja regularizada e não havendo quitação das obrigações por parte da contratada no prazo de quinze dias, aceitar que contratante efetue o pagamento das obrigações diretamente aos empregados da contratada que tenham participado da execução dos serviços objeto do contrato;

11.44.7. Observar os preceitos da legislação sobre a jornada de trabalho, conforme a categoria profissional;

11.44.8. Subcontratar somente empresas que aceitem expressamente as obrigações estabelecidas na Instrução Normativa SEGES/MP nº 6, de 6 de julho de 2018.

11.44.9. Inscrever a Obra no Cadastro Nacional de Obras CNO da Receita Federal do Brasil em até 30 (trinta) dias contados do início das atividades, em conformidade com a Instrução Normativa RFB nº 1845, de 22 de novembro 2018.

11.45. Em se tratando do regime empreitada por preço global ou empreitada integral a participação na licitação ou a assinatura do contrato implica a concordância do licitante ou contratado com a adequação de todos os projetos anexos ao edital, de modo que eventuais alegações de falhas ou omissões em qualquer das peças, orçamentos, plantas, especificações, memoriais e estudos técnicos preliminares dos projetos não poderão ultrapassar, no seu conjunto, a dez por cento do valor total do futuro contrato, nos termos do art. 13, II do Decreto n. 7.983/ 2013.

11.46. Em se tratando de atividades que envolvam serviços de natureza intelectual, após a assinatura do contrato, a contratada deverá participar de reunião inicial, devidamente registrada em Ata, para dar início à execução do serviço, com o esclarecimento das obrigações contratuais, em que estejam presentes os técnicos responsáveis pela elaboração do Projeto Básico, o gestor do contrato, o fiscal técnico do contrato, o fiscal administrativo do contrato, os técnicos da área requisitante, o preposto da empresa e os gerentes das áreas que executarão os serviços contratados.

11.47. Comprovar, ao longo da vigência contratual, a regularidade fiscal das microempresas e/ou empresas de pequeno porte subcontratadas no decorrer da execução do contrato, quando se tratar da subcontratação prevista no artigo 48, II, da Lei Complementar n. 123, de 2006.

11.48. Substituir a empresa subcontratada, no prazo máximo de trinta dias, na

hipótese de extinção da subcontratação, mantendo o percentual originalmente subcontratado até a sua execução total, notificando o órgão ou entidade contratante, sob pena de rescisão, sem prejuízo das sanções cabíveis, ou a demonstrar a inviabilidade da substituição, hipótese em que ficará responsável pela execução da parcela originalmente subcontratada.

11.49. Responsabilizar-se pela padronização, pela compatibilidade, pelo gerenciamento centralizado e pela qualidade da subcontratação.

12. DA PARTICIPAÇÃO DE CONSÓRCIOS, COOPERATIVAS E SUBCONTRATAÇÕES

12.1. Não será permitida a participação de sociedades cooperativas, considerando a natureza dos serviços e sua habitualidade com vedação contida no artigo 10º da Instrução Normativa SLTI/MPOG nº5, de 26 de maio de 2017;

12.2. Não será permitida a participação de consórcios, tendo em vista que a complexidade do objeto não induz a necessidade de coligação empresarial para a execução;

12.3. É permitida a subcontratação parcial do objeto, até o limite de 25% (vinte e cinco por cento) do valor total do contrato, nas seguintes condições:

12.3.1. É vedada a sub-rogação completa ou da parcela principal da obrigação;

12.3.2. Não poderá ser alterada substancialmente as cláusulas pactuadas;

12.3.3. O limite para a subcontratação de partes da obra deve obedecer ao artigo 78, inciso VI, c/c o artigo 72 da Lei 8.666/1993.

12.4. A subcontratação depende de autorização prévia da Contratante, a quem incumbe avaliar se a subcontratada cumpre os requisitos de qualificação técnica necessários para a execução do objeto.

12.4.1. No caso de obras, somente será autorizada a subcontratação de empresas que expressamente aceitem o cumprimento das cláusulas assecuratórias de direitos trabalhistas, previstas na Instrução Normativa SEGES/MP nº 6, de 6 de julho de 2018.

12.5. Em qualquer hipótese de subcontratação, permanece a responsabilidade integral da Contratada pela perfeita execução contratual, cabendo-lhe realizar a supervisão e coordenação das atividades da subcontratada, bem como responder perante a Contratante pelo rigoroso cumprimento das obrigações contratuais correspondentes ao objeto da subcontratação.

12.6. A empresa contratada se comprometerá a substituir a subcontratada, no prazo máximo de trinta dias, na hipótese de extinção da subcontratação, mantendo o percentual originalmente subcontratado até a sua execução total, notificando o órgão ou entidade contratante, sob pena de rescisão, sem prejuízo das sanções cabíveis, ou a demonstrar a inviabilidade da substituição, hipótese em que ficará responsável pela

execução da parcela originalmente subcontratada.

13. CONTROLE E FISCALIZAÇÃO DA EXECUÇÃO

13.1. O acompanhamento e a fiscalização da execução do contrato consistem na verificação da conformidade da prestação dos serviços, dos materiais, técnicas e equipamentos empregados, de forma a assegurar o perfeito cumprimento do ajuste, que serão exercidos por um ou mais representantes da Contratante, especialmente designados, na forma dos arts. 67 e 73 da Lei nº 8.666, de 1993.

13.2. O representante da Contratante deverá ter a qualificação necessária para o acompanhamento e controle da execução dos serviços e do contrato.

13.3. A verificação da adequação da prestação do serviço deverá ser realizada com base nos critérios previstos neste Projeto Básico.

13.4. A fiscalização do contrato, ao verificar que houve subdimensionamento da produtividade pactuada, sem perda da qualidade na execução do serviço, deverá comunicar à autoridade responsável para que esta promova a adequação contratual à produtividade efetivamente realizada, respeitando se os limites de alteração dos valores contratuais previstos no § 1º do artigo 65 da Lei nº 8.666, de 1993

13.5. A conformidade do material/técnica/equipamento a ser utilizado na execução dos serviços deverá ser verificada juntamente com o documento da Contratada que contenha a relação detalhada dos mesmos, de acordo com o estabelecido neste Projeto Básico, informando as respectivas quantidades e especificações técnicas, tais como: marca, qualidade e forma de uso.

13.6. O representante da Contratante deverá promover o registro das ocorrências verificadas, adotando as providências necessárias ao fiel cumprimento das cláusulas contratuais, conforme o disposto nos §§ 1º e 2º do art. 67 da Lei nº 8.666, de 1993.

13.7. O descumprimento total ou parcial das obrigações e responsabilidades assumidas pela Contratada, sobretudo quanto às obrigações e encargos sociais e trabalhistas, ensejará a aplicação de sanções administrativas, previstas neste Projeto Básico e na legislação vigente, podendo culminar em rescisão contratual, conforme disposto nos artigos 77 e 87 da Lei nº 8.666, de 1993.

13.8. As atividades de gestão e fiscalização da execução contratual devem ser realizadas de forma preventiva, rotineira e sistemática, podendo ser exercidas por servidores, equipe de fiscalização ou único servidor, desde que, no exercício dessas atribuições, fique assegurada a distinção dessas atividades e, em razão do volume de trabalho, não comprometa o desempenho de todas as ações relacionadas à Gestão do Contrato.

13.9. Durante a execução do objeto, o fiscal técnico deverá monitorar constantemente o nível de qualidade dos serviços para evitar a sua degeneração, devendo intervir para requerer à CONTRATADA a correção das faltas, falhas e irregularidades constatadas.

13.10. O fiscal técnico deverá apresentar ao preposto da CONTRATADA a

avaliação da execução do objeto ou, se for o caso, a avaliação de desempenho e qualidade da prestação dos serviços realizada.

13.11. Em hipótese alguma, será admitido que a própria CONTRATADA materialize a avaliação de desempenho e qualidade da prestação dos serviços realizada.

13.12. A CONTRATADA poderá apresentar justificativa para a prestação do serviço com menor nível de conformidade, que poderá ser aceita pelo fiscal técnico, desde que comprovada a excepcionalidade da ocorrência, resultante exclusivamente de fatores imprevisíveis e alheios ao controle do prestador.

13.13. Na hipótese de comportamento contínuo de desconformidade da prestação do serviço em relação à qualidade exigida, bem como quando esta ultrapassar os níveis mínimos toleráveis previstos nos indicadores, além dos fatores redutores, devem ser aplicadas as sanções à CONTRATADA de acordo com as regras previstas no ato convocatório.

13.14. O fiscal técnico poderá realizar avaliação diária, semanal ou mensal, desde que o período escolhido seja suficiente para avaliar ou, se for o caso, aferir o desempenho e qualidade da prestação dos serviços.

13.15. A conformidade do material a ser utilizado na execução dos serviços deverá ser verificada juntamente com o documento da CONTRATADA que contenha sua relação detalhada, de acordo com o estabelecido neste Projeto Básico e na proposta, informando as respectivas quantidades e especificações técnicas, tais como: marca, qualidade e forma de uso.

13.16. No caso de obras, cumpre, ainda, à fiscalização:

13.16.1. solicitar, mensalmente, por amostragem, que a contratada apresente os documentos comprobatórios das obrigações trabalhistas e previdenciárias dos empregados alocados na execução da obra, em especial, quanto:

13.16.1.1. ao pagamento de salários, adicionais, horas extras, repouso semanal remunerado e décimo terceiro salário;

13.16.1.2. à concessão de férias remuneradas e pagamento do respectivo adicional;

13.16.1.3. à concessão do auxílio-transporte, auxílio-alimentação e auxílio-saúde, quando for devido;

13.16.1.4. aos depósitos do FGTS; e

13.16.1.5. ao pagamento de obrigações trabalhistas e previdenciárias dos empregados dispensados até a data da extinção do contrato.

13.16.2. solicitar, por amostragem, aos empregados da contratada, que verifiquem se as contribuições previdenciárias e do FGTS estão ou não sendo recolhidas em seus nomes, por meio da apresentação de extratos, de forma que todos os empregados tenham tido seus extratos avaliados ao final de um ano da

contratação, o que não impedirá que a análise de extratos possa ser realizada mais de uma vez em relação a um mesmo empregado;

13.16.3. oficial os órgãos responsáveis pela fiscalização em caso de indício de irregularidade no cumprimento das obrigações trabalhistas, previdenciárias e para com o FGTS;

13.16.4. somente autorizar a subcontratação se as obrigações estabelecidas na Instrução Normativa SEGES/MP nº 6, de 6 de julho de 2018 forem expressamente aceitas pela subcontratada.

13.17. As disposições previstas nesta cláusula não excluem o disposto no Anexo VIII da Instrução Normativa SEGES/MP nº 05, de 2017, aplicável no que for pertinente à contratação.

13.18. A fiscalização de que trata esta cláusula não exclui nem reduz a responsabilidade da CONTRATADA, inclusive perante terceiros, por qualquer irregularidade, ainda que resultante de imperfeições técnicas, vícios redibitórios, ou emprego de material inadequado ou de qualidade inferior e, na ocorrência desta, não implica corresponsabilidade da CONTRATANTE ou de seus agentes, gestores e fiscais, de conformidade com o art. 70 da Lei nº 8.666, de 1993.

14. DO RECEBIMENTO E ACEITAÇÃO DO OBJETO

14.1. A emissão da Nota Fiscal/Fatura deve ser precedida do recebimento definitivo dos serviços, nos termos abaixo.

14.1.1. Ao final de cada etapa da execução contratual, conforme previsto no Cronograma Físico-Financeiro, a Contratada apresentará a medição prévia dos serviços executados no período, através de planilha e memória de cálculo detalhada.

14.1.2. Uma etapa será considerada efetivamente concluída quando os serviços previstos para aquela etapa, no Cronograma Físico-Financeiro, estiverem executados em sua totalidade.

14.1.3. A Contratada também apresentará, a cada medição, os documentos comprobatórios da procedência legal dos produtos e subprodutos florestais utilizados naquela etapa da execução contratual, quando for o caso.

14.2. O recebimento provisório será realizado pelo fiscal técnico, administrativo e setorial ou pela equipe de fiscalização após a entrega da documentação acima, da seguinte forma:

14.2.1. A contratante realizará inspeção minuciosa de todos os serviços executados, por meio de profissionais técnicos competentes, acompanhados dos profissionais encarregados pelo serviço, com a finalidade de verificar a adequação dos serviços e constatar e relacionar os arremates, retoques e revisões finais que se fizerem necessários.

14.2.1.1. Para efeito de recebimento provisório, ao final de cada período de faturamento, o fiscal técnico do contrato irá apurar o resultado das

avaliações da execução do objeto e, se for o caso, a análise do desempenho e qualidade da prestação dos serviços realizados em consonância com os indicadores previstos, que poderá resultar no redimensionamento de valores a serem pagos à contratada, registrando em relatório a ser encaminhado ao gestor do contrato.

14.2.1.2. A Contratada fica obrigada a reparar, corrigir, remover, reconstruir ou substituir, às suas expensas, no todo ou em parte, o objeto em que se verificarem vícios, defeitos ou incorreções resultantes da execução ou materiais empregados, cabendo à fiscalização não atestar a última e/ou única medição de serviços até que sejam sanadas todas as eventuais pendências que possam vir a ser apontadas no Recebimento Provisório.

14.2.1.3. O recebimento provisório também ficará sujeito, quando cabível, à conclusão de todos os testes de campo e à entrega dos Manuais e Instruções exigíveis.

14.2.1.4. A aprovação da medição prévia apresentada pela Contratada não a exime de qualquer das responsabilidades contratuais, nem implica aceitação definitiva dos serviços executados.

14.2.2. No prazo de até 15 (quinze) dias corridos a partir do recebimento dos documentos da CONTRATADA, cada fiscal ou a equipe de fiscalização deverá elaborar Relatório Circunstanciado em consonância com suas atribuições, e encaminhá-lo ao gestor do contrato.

14.2.2.1. quando a fiscalização for exercida por um único servidor, o relatório circunstanciado deverá conter o registro, a análise e a conclusão acerca das ocorrências na execução do contrato, em relação à fiscalização técnica e administrativa e demais documentos que julgar necessários, devendo encaminhá-los ao gestor do contrato para recebimento definitivo.

14.2.3. Será considerado como ocorrido o recebimento provisório com a entrega do relatório circunstanciado ou, em havendo mais de um a ser feito, com a entrega do último.

14.2.3.1. Na hipótese de a verificação a que se refere o parágrafo anterior não ser procedida tempestivamente, reputar-se-á como realizada, consumando-se o recebimento provisório no dia do esgotamento do prazo.

14.3. No prazo de até 10 (dez) dias corridos a partir do recebimento provisório dos serviços, o Gestor do Contrato deverá providenciar o recebimento definitivo, ato que concretiza o ateste da execução dos serviços, obedecendo as seguintes diretrizes:

14.3.1. Realizar a análise dos relatórios e de toda a documentação apresentada pela fiscalização e, caso haja irregularidades que impeçam a liquidação e o pagamento da despesa, indicar as cláusulas contratuais pertinentes, solicitando à CONTRATADA, por escrito, as respectivas correções;

14.3.2. Emitir Termo Circunstanciado para efeito de recebimento definitivo dos serviços prestados, com base nos relatórios e documentações apresentadas; e

14.3.3. Comunicar a empresa para que emita a Nota Fiscal ou Fatura, com o valor exato dimensionado pela fiscalização.

14.4. O recebimento provisório ou definitivo do objeto não exclui a responsabilidade da Contratada pelos prejuízos resultantes da incorreta execução do contrato, das garantias concedidas e das responsabilidades assumidas em contrato e por força das disposições legais em vigor (Lei nº 10.406, de 2002).

14.5. Os serviços poderão ser rejeitados, no todo ou em parte, quando em desacordo com as especificações constantes neste Projeto Básico e na proposta, devendo ser corrigidos/refeitos/substituídos no prazo fixado pelo fiscal do contrato, às custas da Contratada, sem prejuízo da aplicação de penalidades.

15. DO PAGAMENTO

15.1. O pagamento será efetuado pela Contratante no prazo de 30 (trinta) dias, contados do recebimento da Nota Fiscal/Fatura.

15.1.1. Os pagamentos decorrentes de despesas cujos valores não ultrapassem o limite de que trata o inciso II do art. 24 da Lei 8.666, de 1993, deverão ser efetuados no prazo de até 5 (cinco) dias úteis, contados da data da apresentação da Nota Fiscal/Fatura, nos termos do art. 5º, § 3º, da Lei nº 8.666, de 1993.

15.2. A emissão da Nota Fiscal/Fatura será precedida do recebimento definitivo do serviço, conforme este Projeto Básico.

15.3. A Nota Fiscal ou Fatura deverá ser obrigatoriamente acompanhada da comprovação da regularidade fiscal, constatada por meio de consulta on-line ao SICAF ou, na impossibilidade de acesso ao referido Sistema, mediante consulta aos sítios eletrônicos oficiais ou à documentação mencionada no art. 29 da Lei nº 8.666, de 1993.

15.3.1. Constatando-se, junto ao SICAF, a situação de irregularidade do fornecedor contratado, deverão ser tomadas as providências previstas no do art. 31 da Instrução Normativa nº 3, de 26 de abril de 2018.

15.4. O setor competente para proceder o pagamento deve verificar se a Nota Fiscal ou Fatura apresentada expressa os elementos necessários e essenciais do documento, tais como:

- 15.4.1. o prazo de validade;
- 15.4.2. a data da emissão;
- 15.4.3. os dados do contrato e do órgão contratante;
- 15.4.4. o período de prestação dos serviços;
- 15.4.5. o valor a pagar; e
- 15.4.6. eventual destaque do valor de retenções tributárias cabíveis.

15.5. Havendo erro na apresentação da Nota Fiscal/Fatura, ou circunstância que impeça a liquidação da despesa, o pagamento ficará sobrestado até que a Contratada providencie as medidas saneadoras. Nesta hipótese, o prazo para pagamento iniciar-se-á após a comprovação da regularização da situação, não acarretando qualquer ônus para a Contratante;

15.6. Nos termos do item 1, do Anexo VIII-A da Instrução Normativa SEGES/MP nº 05, de 2017, será efetuada a retenção ou glosa no pagamento, proporcional à irregularidade verificada, sem prejuízo das sanções cabíveis, caso se constate que a Contratada:

15.6.1. não produziu os resultados acordados;

15.6.2. deixou de executar as atividades contratadas, ou não as executou com a qualidade mínima exigida;

15.6.3. deixou de utilizar os materiais e recursos humanos exigidos para a execução do serviço, ou utilizou-os com qualidade ou quantidade inferior à demandada.

15.7. Será considerada data do pagamento o dia em que constar como emitida a ordem bancária para pagamento.

15.8. Antes de cada pagamento à contratada, será realizada consulta ao SICAF para verificar a manutenção das condições de habilitação exigidas no edital.

15.9. Constatando-se, junto ao SICAF, a situação de irregularidade da contratada, será providenciada sua notificação, por escrito, para que, no prazo de 5 (cinco) dias úteis, regularize sua situação ou, no mesmo prazo, apresente sua defesa. O prazo poderá ser prorrogado uma vez, por igual período, a critério da contratante.

15.10. Previamente à emissão de nota de empenho e a cada pagamento, a Administração deverá realizar consulta ao SICAF para identificar possível suspensão temporária de participação em licitação, no âmbito do órgão ou entidade, proibição de contratar com o Poder Público, bem como ocorrências impeditivas indiretas, observado o disposto no art. 29, da Instrução Normativa SEGES/MP nº 3, de 26 de abril de 2018.

15.11. Não havendo regularização ou sendo a defesa considerada improcedente, a contratante deverá comunicar aos órgãos responsáveis pela fiscalização da regularidade fiscal quanto à inadimplência da contratada, bem como quanto à existência de pagamento a ser efetuado, para que sejam acionados os meios pertinentes e necessários para garantir o recebimento de seus créditos.

15.12. Persistindo a irregularidade, a contratante deverá adotar as medidas necessárias à rescisão contratual nos autos do processo administrativo correspondente, assegurada à contratada a ampla defesa.

15.13. Havendo a efetiva execução do objeto, os pagamentos serão realizados normalmente, até que se decida pela rescisão do contrato, caso a contratada não regularize sua situação junto ao SICAF.

15.13.1. Será rescindido o contrato em execução com a contratada inadimplente no SICAF, salvo por motivo de economicidade, segurança nacional ou outro de interesse público de alta relevância, devidamente justificado, em qualquer caso, pela máxima autoridade da contratante.

15.14. Quando do pagamento, será efetuada a retenção tributária prevista na legislação aplicável, nos termos do item 6 do Anexo XI da IN SEGES/MP n. 5/2017, quando couber.

15.15. É vedado o pagamento, a qualquer título, por serviços prestados, à empresa privada que tenha em seu quadro societário servidor público da ativa do órgão contratante, com fundamento na Lei de Diretrizes Orçamentárias vigente.

15.16. No caso de obras, caso não seja apresentada a documentação comprobatória do cumprimento das obrigações de que trata a IN SEGES/MP nº 6, de 2018, a contratante comunicará o fato à contratada e reterá o pagamento da fatura mensal, em valor proporcional ao inadimplemento, até que a situação seja regularizada.

15.16.1. Na hipótese prevista no subitem anterior, não havendo quitação das obrigações por parte da contratada no prazo de quinze dias, a contratante poderá efetuar o pagamento das obrigações diretamente aos empregados da contratada que tenham participado da execução dos serviços objeto do contrato.

15.16.2. O contrato poderá ser rescindido por ato unilateral e escrito da contratante e a aplicação das penalidades cabíveis para os casos do não pagamento dos salários e demais verbas trabalhistas, bem como pelo não recolhimento das contribuições sociais, previdenciárias e para com o Fundo de Garantia do Tempo de Serviço (FGTS), em relação aos empregados da contratada que efetivamente participarem da execução do contrato.

16. REAJUSTE

16.1. Os preços são fixos e irreajustáveis no prazo de um ano contado da data limite para a apresentação das propostas.

16.1.1. Dentro do prazo de vigência do contrato e mediante solicitação da contratada, os preços contratados poderão sofrer reajuste após o interregno de um ano, aplicando-se a variação do Índice Nacional da Construção Civil - INCC, calculados pela Fundação Getúlio Vargas, exclusivamente para as obrigações iniciadas e concluídas após a ocorrência da anualidade.

16.1.2. A base da fórmula para reajuste deverá ser: $R = \{(I - I_0) / I_0\} \times V$

Onde:

R – é o valor do reajustamento procurado;

I – Índice Nacional da Construção Civil da Fundação Getúlio Vargas (INCC), referente aos serviços especificados e relativos ao mês de execução destes;

I₀ - Índice Nacional da Construção Civil da Fundação Getúlio Vargas (INCC), referente ao mês de apresentação da proposta;

V – É o valor inicial contratual da obra;

16.2. Nos reajustes subsequentes ao primeiro, o interregno mínimo de um ano será contado a partir dos efeitos financeiros do último reajuste.

16.3. No caso de atraso ou não divulgação do índice de reajustamento, o CONTRATANTE pagará à CONTRATADA a importância calculada pela última variação conhecida, liquidando a diferença correspondente tão logo seja divulgado o índice definitivo. Fica a CONTRATADA obrigada a apresentar memória de cálculo referente ao reajustamento de preços do valor remanescente, sempre que este ocorrer.

16.4. Nas aferições finais, o índice utilizado para reajuste será, obrigatoriamente, o definitivo.

16.5. Caso o índice estabelecido para reajustamento venha a ser extinto ou de qualquer forma não possa mais ser utilizado, será adotado, em substituição, o que vier a ser determinado pela legislação então em vigor.

16.6. Na ausência de previsão legal quanto ao índice substituto, as partes elegerão novo índice oficial, para reajustamento do preço do valor remanescente, por meio de termo aditivo.

16.7. O atraso na execução dos serviços, imputável à CONTRATADA não gerará direito a reajustes ou a atualização monetária.

16.8. Caso faça-se necessário o pagamento por eventuais serviços ou itens não previsto, desde que devidamente justificados e previamente aprovados pela fiscalização e ratificados pela Administração, estes ocorrerão com base nos custos unitário constantes dos sistemas considerados na estimativas (SINAPI e EMOP), acrescidos do BDI estabelecidos na planilha orçamentária base, aplicando-se o desconto inicialmente obtido na licitação.

17. GARANTIA DA EXECUÇÃO

17.1. O adjudicatário prestará garantia de execução do contrato, nos moldes do art. 56 da Lei nº 8.666, de 1993, com validade durante a execução do contrato e por 90 (noventa) dias após o término da vigência contratual, em valor correspondente a 5% (cinco por cento) do valor total do contrato.

17.2. No prazo máximo de 10 (dez) dias úteis, prorrogáveis por igual período, a critério do contratante, contados da assinatura do contrato, a contratada deverá apresentar comprovante de prestação de garantia, podendo optar por caução em dinheiro ou títulos da dívida pública, seguro garantia ou fiança bancária.

17.2.1. A inobservância do prazo fixado para apresentação da garantia acarretará a aplicação de multa de 0,07% (sete centésimos por cento) do valor total do contrato por dia de atraso, até o máximo de 2% (dois por cento).

17.2.2. O atraso superior a 25 (vinte e cinco) dias autoriza a Administração a promover a rescisão do contrato por descumprimento ou cumprimento irregular de suas cláusulas, conforme dispõem os incisos I e II do art. 78 da Lei n. 8.666 de 1993.

17.3. A validade da garantia, qualquer que seja a modalidade escolhida, deverá abranger um período de 90 dias após o término da vigência contratual, conforme item 3.1 do Anexo VII-F da IN SEGES/MP nº 5/2017.

17.4. A garantia assegurará, qualquer que seja a modalidade escolhida, o pagamento de:

17.4.1. prejuízos advindos do não cumprimento do objeto do contrato e do não adimplemento das demais obrigações nele previstas;

17.4.2. prejuízos diretos causados à Administração decorrentes de culpa ou dolo durante a execução do contrato;

17.4.3. multas moratórias e punitivas aplicadas pela Administração à contratada; e

17.4.4. obrigações trabalhistas e previdenciárias de qualquer natureza e para com o FGTS, não adimplidas pela contratada, quando couber.

17.5. A modalidade seguro-garantia somente será aceita se contemplar todos os eventos indicados no item anterior, observada a legislação que rege a matéria.

17.6. A garantia em dinheiro deverá ser efetuada em favor da Contratante, em conta específica na Caixa Econômica Federal, com correção monetária.

17.7. Caso a opção seja por utilizar títulos da dívida pública, estes devem ter sido emitidos sob a forma escritural, mediante registro em sistema centralizado de liquidação e de custódia autorizado pelo Banco Central do Brasil, e avaliados pelos seus valores econômicos, conforme definido pelo Ministério da Fazenda.

17.8. No caso de garantia na modalidade de fiança bancária, deverá constar expressa renúncia do fiador aos benefícios do artigo 827 do Código Civil.

17.9. No caso de alteração do valor do contrato, ou prorrogação de sua vigência, a garantia deverá ser ajustada à nova situação ou renovada, seguindo os mesmos parâmetros utilizados quando da contratação.

17.10. Se o valor da garantia for utilizado total ou parcialmente em pagamento de qualquer obrigação, a Contratada obriga-se a fazer a respectiva reposição no prazo máximo de 30 (trinta) dias úteis, contados da data em que for notificada.

17.11. A Contratante executará a garantia na forma prevista na legislação que rege a matéria.

17.12. Será considerada extinta a garantia:

17.12.1. com a devolução da apólice, carta fiança ou autorização para o levantamento de importâncias depositadas em dinheiro a título de garantia, acompanhada de declaração da Contratante, mediante termo circunstanciado, de que a Contratada cumpriu todas as cláusulas do contrato;

17.12.2. no prazo de 90 (noventa) dias após o término da vigência do

contrato, caso a Administração não comunique a ocorrência de sinistros, quando o prazo será ampliado, nos termos da comunicação, conforme estabelecido na alínea "h2" do item 3.1 do Anexo VII-F da IN SEGES/MP n. 05/2017.

17.13. O garantidor não é parte para figurar em processo administrativo instaurado pela contratante com o objetivo de apurar prejuízos e/ou aplicar sanções à contratada.

17.14. A contratada autoriza a contratante a reter, a qualquer tempo, a garantia, na forma prevista no neste Edital e no Contrato.

18. SANÇÕES ADMINISTRATIVAS

18.1. Comete infração administrativa, nos termos da Lei nº 8.666, de 1993, a CONTRATADA que:

18.1.1. inexecutar total ou parcialmente qualquer das obrigações assumidas em decorrência da contratação;

18.1.2. ensejar o retardamento da execução do objeto;

18.1.3. falhar ou fraudar na execução do contrato;

18.1.4. comportar-se de modo inidôneo; ou

18.1.5. cometer fraude fiscal.

18.2. Pela inexecução total ou parcial do objeto deste contrato, a Administração pode aplicar à CONTRATADA as seguintes sanções:

18.2.1. **Advertência por escrito**, quando do não cumprimento de quaisquer das obrigações contratuais consideradas faltas leves, assim entendidas aquelas que não acarretam prejuízos significativos para o serviço contratado;

18.2.2. **Multa de:**

18.2.2.1. 0,1% (um décimo por cento) até 0,2% (dois décimos por cento) por dia sobre o valor adjudicado em caso de atraso na execução dos serviços, limitada a incidência a 15 (quinze) dias. Após o décimo quinto dia e a critério da Administração, no caso de execução com atraso, poderá ocorrer a não-aceitação do objeto, de forma a configurar, nessa hipótese, inexecução total da obrigação assumida, sem prejuízo da rescisão unilateral da avença;

18.2.2.2. 0,1% (um décimo por cento) até 10% (dez por cento) sobre o valor adjudicado, em caso de atraso na execução do objeto, por período superior ao previsto no subitem acima, ou de inexecução parcial da obrigação assumida;

18.2.2.3. 0,1% (um décimo por cento) até 15% (quinze por cento) sobre o valor adjudicado, em caso de inexecução total da obrigação assumida;

18.2.2.4. 0,2% a 3,2% por dia sobre o valor mensal do contrato,

conforme detalhamento constante das tabelas 1 e 2, abaixo; e

18.2.2.5. 0,07% (sete centésimos por cento) do valor do contrato por dia de atraso na apresentação da garantia (seja para reforço ou por ocasião de prorrogação), observado o máximo de 2% (dois por cento). O atraso superior a 25 (vinte e cinco) dias autorizará a Administração CONTRATANTE a promover a rescisão do contrato;

18.2.2.6. as penalidades de multa decorrentes de fatos diversos serão consideradas independentes entre si.

18.2.3. Suspensão de licitar e impedimento de contratar com o órgão, entidade ou unidade administrativa pela qual a Administração Pública opera e atua concretamente, pelo prazo de até dois anos;

18.2.4. Declaração de inidoneidade para licitar ou contratar com a Administração Pública, enquanto perdurarem os motivos determinantes da punição ou até que seja promovida a reabilitação perante a própria autoridade que aplicou a penalidade, que será concedida sempre que a Contratada ressarcir a Contratante pelos prejuízos causados;

18.2.5. As sanções previstas nos subitens 18.2.1, 18.2.3 e 18.2.4 poderão ser aplicadas à CONTRATADA juntamente com as de multa, descontando-a dos pagamentos a serem efetuados.

18.2.6. Para efeito de aplicação de multas, às infrações são atribuídos graus, de acordo com as tabelas 1 e 2:

Tabela 1

GRAU	CORRESPONDÊNCIA
1	0,2% ao dia sobre o valor mensal estimado do contrato
2	0,4% ao dia sobre o valor mensal estimado do contrato
3	0,8% ao dia sobre o valor mensal estimado do contrato
4	1,6% ao dia sobre o valor mensal estimado do contrato
5	3,2% ao dia sobre o valor mensal estimado do contrato

Tabela 2

INFRAÇÃO		
ITEM	DESCRIÇÃO	GRAU
1	Permitir situação que crie a possibilidade de causar dano físico, lesão corporal ou conseqüências letais, por ocorrência;	05
2	Suspender ou interromper, salvo motivo de força maior ou caso fortuito, os serviços contratuais por dia e por unidade de atendimento;	04
3	Manter funcionário sem qualificação para executar os serviços contratados, por empregado e por dia;	03
4	Recusar-se a executar serviço determinado pela fiscalização, por serviço e por dia;	02
5	Retirar funcionários ou encarregados do serviço durante o expediente, sem a anuência prévia do CONTRATANTE, por empregado e por dia;	03
Para os itens a seguir, deixar de:		
6	Registrar e controlar, diariamente, a assiduidade e a pontualidade de seu pessoal, por funcionário e por dia;	01
7	Cumprir determinação formal ou instrução complementar do órgão fiscalizador, por ocorrência;	02
8	Substituir empregado que se conduza de modo inconveniente ou não atenda às necessidades do serviço, por funcionário e por dia;	01
9	Cumprir quaisquer dos itens do Edital e seus Anexos não previstos nesta tabela de multas, após reincidência formalmente notificada pelo órgão fiscalizador, por item e por ocorrência;	03
10	Indicar e manter durante a execução do contrato os prepostos previstos no edital/contrato;	01
11	Providenciar treinamento para seus funcionários conforme previsto na relação de obrigações da CONTRATADA	01

18.3. Também ficam sujeitas às penalidades do art. 87, III e IV da Lei nº 8.666, de 1993, as empresas ou profissionais que:

18.3.1. tenham sofrido condenação definitiva por praticar, por meio dolosos, fraude fiscal no recolhimento de quaisquer tributos;

18.3.2. tenham praticado atos ilícitos visando a frustrar os objetivos da licitação;

18.3.3. demonstrem não possuir idoneidade para contratar com a Administração em virtude de atos ilícitos praticados.

18.4. Se, durante o processo de aplicação de penalidade, se houver indícios de prática de infração administrativa tipificada pela Lei nº 12.846, de 1º de agosto de 2013, como ato lesivo à administração pública nacional ou estrangeira, cópias do processo administrativo necessárias à apuração da responsabilidade da empresa deverão ser remetidas à autoridade competente, com despacho fundamentado, para ciência e decisão sobre a eventual instauração de investigação preliminar ou Processo Administrativo de Responsabilização - PAR.

18.5. A apuração e o julgamento das demais infrações administrativas não consideradas como ato lesivo à Administração Pública nacional ou estrangeira nos termos da Lei nº 12.846, de 1º de agosto de 2013, seguirão seu rito normal na unidade administrativa.

18.6. O processamento do PAR não interfere no seguimento regular dos processos administrativos específicos para apuração da ocorrência de danos e prejuízos à Administração Pública Federal resultantes de ato lesivo cometido por pessoa jurídica, com ou sem a participação de agente público.

18.7. A aplicação de qualquer das penalidades previstas realizar-se-á em processo administrativo que assegurará o contraditório e a ampla defesa à CONTRATADA, observando-se o procedimento previsto na Lei nº 8.666, de 1993, e subsidiariamente a Lei nº 9.784, de 1999.

18.8. A autoridade competente, na aplicação das sanções, levará em consideração a gravidade da conduta do infrator, o caráter educativo da pena, bem como o dano causado à Administração, observado o princípio da proporcionalidade.

18.8.1. As multas devidas e/ou prejuízos causados à Contratante serão deduzidos dos valores a serem pagos, ou recolhidos em favor da União, ou deduzidos da garantia, ou ainda, quando for o caso, serão inscritos na Dívida Ativa da União e cobrados judicialmente.

18.9. Caso o valor da multa não seja suficiente para cobrir os prejuízos causados pela conduta do licitante, a União ou Entidade poderá cobrar o valor remanescente judicialmente, conforme artigo 419 do Código Civil.

18.10. Caso a Contratante determine, a multa deverá ser recolhida no prazo máximo de 30 (trinta) dias, a contar da data do recebimento da comunicação enviada pela autoridade competente.

19. DA PREVISÃO ORÇAMENTÁRIA

19.1. Programa de trabalho: 23.051.10.301.2034.2009

19.2. Código de despesa: 44.90.51.00

19.3. Fonte: 1.500.1022.0000, 1.500.10020046, 1.635.00000030, 1.501.0000.047.

Do setor requisitante:

Luciana Coelho
Subsecretária de Saúde / Atenção Básica

Mat.: 127.189

Dos autores do projeto básico:

Fernanda Helena Veloso Soares

Engenheira Civil
CREA-RJ 2011128172
Matrícula: 20.901

Fábio Lannes de Souza Junior

Engenheiro Civil
CREA-RJ 2023100802
Matrícula: 341.310

Aprovação pela autoridade competente:

De Acordo.

Deivid Robert de Cresci Campos

Presidente da Fundação Municipal de Saúde



PREFEITURA MUNICIPAL DE
SÃO GONÇALO

PREFEITURA MUNICIPAL DE SÃO DE GONÇALO
SECRETARIA MUNICIPAL DE SAÚDE E DEFESA CIVIL
FUNDAÇÃO MUNICIPAL DE SAÚDE
COORDENAÇÃO DE ENGENHARIA E ARQUITETURA

MEMORIAL DESCRITIVO



Conteúdo

Conteúdo

1. DISPOSIÇÕES GERAIS	3
2. PROJETOS	4
3. SERVIÇOS PRELIMINARES	5
3.1 ADMINISTRAÇÃO DE OBRA	5
3.2 CANTEIRO DE OBRA	6
3.3 MOVIMENTOS DE TERRA	7
3.4 TRANSPORTE	8
4. SERVIÇOS COMPLEMENTARES	8
4.1 GERENCIAMENTO DE RESÍDUOS	8
4.2 GALERIAS, DRENOS E CONEXÕES	9
4.4 FUNDAÇÕES	10
4.5 IMPERMEABILIZAÇÃO DA FUNDAÇÃO	10
4.6 ESTRUTURA	11
4.13 ALVENARIA E DIVISÓRIAS	13
4.14 REVESTIMENTOS DE PAREDES, TETOS E PISOS	15
4.17 COBERTURAS E IMPERMEABILIZAÇÕES	20
4.19 APARELHOS HIDRÁULICOS, SANITÁRIOS, ELÉTRICOS, MECÂNICOS E ESPORTIVOS	21
4.20 VIDROS	22
4.21 CERCAS E MUROS E CORRIMÃO	22
4.22 INSTALAÇÕES PROTEÇÃO CONTRA INCÊNDIO	22
LAVAPÉ	23
4.26 DESMOBILIZAÇÃO DAS INSTALAÇÕES DO CANTEIRO	25
4.28 NOTAS FISCAIS, MANUAIS E TERMOS DE GARANTIA DE EQUIPAMENTO	25
4.29 DA GARANTIA	25



Referente: CLÍNICA MUNICIPAL GONÇALENSE LAGOINHA

Assunto: CONSTRUÇÃO

Local: ESTRADA DO PACHECO SEM NUMERO- LAGOINHA – SÃO GONÇALO

Regime de Contratação: Empreitada por preço unitário.

Área total reformada: 1.442,00

Prazo de execução: 12 meses

1. DISPOSIÇÕES GERAIS

O presente memorial descritivo tem por objetivo relatar os serviços e especificar os materiais necessários à obra de **CONSTRUÇÃO DA CLINICA MUNICIPAL GONÇALENSE LAGOINHA, SITUADA NA ESTRADA DO PACHECO S/N, SÃO GONÇALO, RIO DE JANEIRO.**

Os serviços serão executados em estrita e total observância das indicações constantes nos projetos e nestas especificações e planilhas orçamentárias - não podendo ser inserida qualquer modificação sem o consentimento por escrito da FISCALIZAÇÃO.

Os projetos, especificações, e a planilha orçamentária são elementos que se complementam, devendo as eventuais discrepâncias ser resolvidas pela FISCALIZAÇÃO na ordem de prevalência acima indicada, obedecido ao disposto abaixo.

Nestas especificações fica esclarecido que só será permitido o uso de materiais ou equipamentos similares ao especificado, se rigorosamente equivalentes, isto é, se desempenharem idênticas funções construtivas e apresentarem as mesmas características formais e técnicas, e com a autorização da FISCALIZAÇÃO.

Reserva-se à FISCALIZAÇÃO o direito de impugnar o andamento das obras e a aplicação de materiais ou equipamentos, desde que não satisfaçam o que está contido nestas especificações, obrigando-se a Contratada a desmanchar por sua conta e risco o que for impugnado, refazendo tudo de acordo com as mesmas especificações.

A Contratada deverá conservar na obra uma cópia destas especificações e dos projetos, sempre à disposição da FISCALIZAÇÃO.



De modo algum a atuação da FISCALIZAÇÃO, na parte de execução das obras, eximirá ou atenuará a responsabilidade da Contratada pelos defeitos de ordem construtiva que as mesmas vierem a apresentar. Só à Contratada caberá a responsabilidade pela perfeição das obras em todos os seus detalhes.

O acesso do Fiscal a qualquer parte da obra, a qualquer momento, será facilitado pela Contratada, que manterá na obra um seu representante devidamente credenciado.

Antes do início da obra a contratada deverá apresentar a ART de execução e projeto dos responsáveis técnicos.

2. PROJETOS

A Contratada desenvolverá o projeto executivo a partir do projeto básico fornecido pela Secretaria de Saúde os quais, se necessário, serão complementados. As dúvidas e alterações desta especificação terão que ser levadas ao conhecimento da FISCALIZAÇÃO, a fim de que sejam esclarecidas.

Os projetos executivos desenvolvidos de acordo com o projeto básico apresentado pela Secretaria de Saúde, bem como, todos os detalhes que se fizerem necessários serão apresentados pela Contratada, os quais deverão ser submetidos à COORDENAÇÃO DE ENGENHARIA E ARQUITETURA para análise e aprovação.

Todos os projetos deverão ser entregues à Secretaria de Saúde ao final da obra, após o “as built” elaborados através do programa AUTOCAD, em CD, e 1 (um) jogo completo de cada projeto plotados.

A Contratada deverá encaminhar diretamente à FISCALIZAÇÃO, os projetos, estudos, croquis ou outros elementos técnicos necessários, para a devida aprovação.

A Contratada poderá apresentar materiais similares aos especificados, bem como técnicas construtivas diferentes das propostas, desde que mantenham o mesmo padrão de qualidade e que sejam submetidos e aprovados previamente pela FISCALIZAÇÃO. Se impugnado, a Contratada é obrigada a demolir, refazer ou substituir qualquer elemento da obra que não satisfaça a esta especificação, aos projetos aprovados, às determinações dos fabricantes ou às técnicas construtivas.

A atuação da FISCALIZAÇÃO, não eximirá ou atenuará a responsabilidade da Contratada na execução dos serviços, continuando sempre como única responsável pela solidez, aparência, perfeição técnicas dos trabalhos executados e total segurança de terceiros durante a obra.



Serão obedecidas todas as recomendações e normas relativas à Segurança do Trabalho no que se refere aos equipamentos de proteção individual e coletiva.

Fazem parte integrante deste documento, onde couberem as Normas, as Especificações e Métodos Brasileiros aprovados pela Associação Brasileira de Normas Técnicas - ABNT.

Será de responsabilidade da CONTRATADA a execução do "As BUILT" da obra.

Os desenhos de "As BUILT" deverão estar em acordo com a obra e serviços executados no que se referem às dimensões, locações, identificações e especificações dos materiais e equipamentos introduzidos, alterados ou modificados durante os trabalhos.

Os projetos devidamente corrigidos pela CONTRATADA deverão ser aprovados junto às concessionárias responsáveis.

Todas as interferências encontradas, e que não constem de desenhos fornecidos, deverão ser levantadas e cadastradas, em cadernetas de campo, onde conste:

- a) croquis do elemento cadastrado;
- b) elementos de informação colhidos "in situ".

Obs.: Os projetos de "As BUILT" deverão ser entregues à FISCALIZAÇÃO antes da penúltima medição, caso contrário a mesma não será aceita pela Administração.

3. SERVIÇOS PRELIMINARES

3.1 ADMINISTRAÇÃO DE OBRA

A obra será suprida de todas as ferramentas (betoneiras, serras, vibradores, etc.) e equipamentos necessários de responsabilidade da contratada. Todo o equipamento deverá sofrer manutenção constante a fim de garantir o bom funcionamento e segurança do mesmo.

Será mantida na obra uma equipe composta de apontadores, encarregados, almoxarifes, vigias, supervisionados e orientados pela Contratada. Deverão ser tomados os cuidados especiais quanto à segurança do pessoal, equipamentos e prevenção contra incêndios de acordo com os regulamentos e normas de cada caso.

Caberá à Contratada, todas as providências correspondentes à instalação da obra, aparelhamento, maquinário e ferramental necessários à execução dos trabalhos contratados, inclusive escritório e instalações sanitárias.

A direção geral deverá ficar a cargo de profissional, qualificado e registrado no CREA, que será auxiliado por dois encarregado geral, cuja presença no local dos



trabalhos deverá ser permanente, objetivando atender, a qualquer tempo, o(s) Gerente(s) e prestar-lhe(s) todos os esclarecimentos necessários sobre o andamento dos serviços.

A Contratada designará o profissional encarregado da direção dos serviços contratados e o seu substituto, na ausência do titular. A substituição de qualquer dos profissionais, será imediatamente comunicada, pela Contratada, a FISCALIZAÇÃO.

A FISCALIZAÇÃO poderá exigir a presença do profissional, qualificado e registrado no CREA, encarregado pela direção dos serviços, sempre que julgar necessário. SERVIÇO DE ESCRITÓRIO, LABORATÓRIO E CAMPO.

3.2 CANTEIRO DE OBRA

Deverão ser realizadas instalações provisórias de luz, força e água junto às respectivas concessionárias.

O canteiro a ser implantado deverá conter barracão de obra executado com chapas de madeirite para estoque de ferramental e containers para acomodação das equipes de serviço conforme disposição legal do Ministério do Trabalho, bem como deverá ser protegido por tapume em telha trapezoidal garantindo a segurança da obra.

Execução de tapume de vedação ou telhas trapezoidal em aço galvanizado, obedecendo às exigências do código de obras do município;

Aluguel de container tipo escritório com forração termo-acústica.

Aluguel de container sanitário/vestiário com isolamento termo-acústico.

Galpão aberto para oficina e depósito de canteiro de obras coberto com telhas de amianto ou similares.

A contratada deverá instalar placa de obra de com as dimensões de 3,00m x 2,00m com os dados, conforme modelo a ser fornecido pela SEMSA/SG. E o material empregado para confecção deverá em lona com impressão digital, com suporte em madeira de boa qualidade, que resista à intempérie climática, devendo ficar fixada até a finalização da obra.

A locação da obra é de inteira responsabilidade da empresa contratada, devendo ser executada de conformidade com o Projeto Arquitetônico. A conclusão desse serviço deverá ser comunicada pela contratada à Fiscalização que anotará a sua aprovação no Diário de Obras.

A ocorrência de erro na locação da obra implicará para a contratada a obrigação de proceder por sua conta e nos prazos estipulados, as modificações, demolições e reposições que se tornarem necessárias, a juízo da fiscalização.



Para a guarda de materiais e ferramentas, a empresa deverá construir um barraco em madeira de pinus, sendo de inteira responsabilidade da empresa a guarda (segurança) dos materiais e equipamentos;

A obra deverá ser mantida permanentemente limpa, sendo que esta limpeza compreenderá os serviços de remoção de entulhos, de forma a deixar a área inteiramente livre e própria ao desenvolvimento dos trabalhos. No decorrer dos trabalhos, deverá ser procedida a periódica remoção de todo o entulho e detritos que se venham a acumular na obra.

3.3 MOVIMENTOS DE TERRA

Escavação manual de vala em material de 1a categoria (areia, argila ou picarra), ate 1,50m, exclusive escoramento e esgotamento.

Reaterro de vala, compactado a maço, em camadas de 30cm de espessura máxima, com material de boa qualidade.

Preparo de solo até 30cm de profundidade, compreendendo escavação e acerto manuais e compactação mecânica com remoção até 20m.

Deverão ser executados todos os movimentos de terra necessários, sendo que eventuais excessos deverão ser removidos para locais próprios ao recebimento de entulhos;

O pavimento deverá ser aterrado nas cotas estabelecidas no Projeto Arquitetônico;

Para o aterro da obra deverá ser utilizado material de areia proveniente de jazida permitindo uma perfeita compactação, de modo a evitar o surgimento de vazios nas áreas aterradas;

Todo o aterro deverá ser molhado e compactado uniformemente evitando formação de vazios;

O fundo das valas onde serão assentados os elementos de fundação deverão ser compactados adequadamente.

Escavação e regularização do terreno, carga e transporte de material.

A contratada realizará a escavação e regularização do terreno com seus maquinários próprios, adequando as cotas finais e os caimentos necessários ao bom escoamento das águas pluviais conforme os perfis topográficos (longitudinal e transversal) indicados no Projeto;

A camada do terreno deve estar limpa, sem a presença de plantas, raízes e qualquer tipo de matéria orgânica.



A contratada realizará a carga e a remoção do material de entulho proveniente da escavação e regularização do terreno dos passeios utilizando seus maquinários e caminhões próprios;

Deverão ser utilizadas blocos de concreto, na cor cinza, com espessura mínima de 8 cm e resistência mínima à compressão de 35 MPa, sendo vedada a utilização de bloco com espessura inferior;

A execução da pavimentação deverá obedecer às normas técnicas NBR 15953 e NBR 9781 e o projeto, observando-se os caimentos necessários ao perfeito escoamento das águas pluviais;

Após a conclusão do assentamento deverá ser executada a compactação mecânica dos pavers, com a placa vibratória em toda a área pavimentada;

O rejuntamento dos pavers de concreto deverá ser efetuado com areia clara, seca, livre de torrões de argila, materiais friáveis e impurezas orgânicas, sendo a espessura das juntas entre lajotas de 2 a 5 mm de granulometria atendendo ao item 5.5 da Norma Técnica NBR 15953.

3.4 TRANSPORTE

Ficam a cargo da Contratada as despesas com os transportes decorrentes da execução do preparo do terreno, escavações, aterro, de andaime tubular, de elevador de obras e de equipamentos, bem como com qualquer natureza que se fizerem necessários à obra. O transporte de entulhos ou materiais escavados de má qualidade deverá ser feito diretamente para o vazadouro, sendo vedada a descarga em logradouro público ou área devoluta.

Disposição final de materiais e resíduos de obras em locais de operação e disposição final apropriados, autorizados e/ou licenciados pelos órgãos de licenciamento e de controle ambiental, medida mediante comprovantes de disposição.

4. SERVIÇOS COMPLEMENTARES

4.1 GERENCIAMENTO DE RESÍDUOS

Trata-se de obra pública com geração de resíduos de construção civil e deverá ter como objetivo prioritário a sua não geração e, secundariamente, a redução, a reutilização, a reciclagem e a destinação final adequada.

A empresa CONTRATADA deverá apresentar Plano de Gerenciamento de Resíduos da Construção Civil instruídas de acordo com as especificações da Resolução SMAC no 387 de 24/05/2005 e Decreto no 27.078 de 27/09/2006.



É obrigatório o emprego de madeiras que tenham procedência legal, observada a tabela classificatória do Município, referida no art. 7º do Decreto no 27.715 de 21/03/2007, sob pena de não ser aprovada pela autoridade competente.

REPAROS, RETOQUES, LIMPEZA E ENTREGA DA OBRA

Todos os danos causados a serviços adjacentes, durante o andamento dos serviços especificados, deverão ser reparados sob total responsabilidade da CONTRATADA.

Após a conclusão de cada serviço, e antes do início da limpeza da obra, deverão ser efetuados, junto aos serviços concluídos, os retoques e proteções necessários.

Imediatamente após a conclusão de cada serviço, e antes da apresentação à FISCALIZAÇÃO para vistoria e aprovação final, a CONTRATADA deverá efetuar a limpeza da obra.

Após a aprovação, a CONTRATADA deverá providenciar a proteção dos serviços concluídos contra a ação de intempéries, choques, poeiras, óleos, gramas, tintas e, de modo geral, à incidência de substâncias estranhas.

Após a conclusão total da obra, a CONTRATADA deverá efetuar a limpeza geral e colocá-la em condições de uso, devendo os detritos, equipamentos, ferramentas e instalações auxiliares serem removidos.

4.2 GALERIAS, DRENOS E CONEXÕES

Tubo de concreto simples, classe PS-1, para coletor de águas pluviais, de 0,30m de diâmetro, aterro e compactação até a altura da geratriz superior do tubo; inclusive fornecimento do material para rejuntamento com argamassa de cimento e areia no traço 1:4. Fornecimento e assentamento.

Tubo de PVC rígido (NBR-7362), tipo Vinilfort ou similar, para coletor de esgoto sanitário, com diâmetro nominal de 100mm, compreendendo carga e descarga, colocação na vala, montagem e reaterro até a geratriz superior do tubo, inclusive anel de borracha. Fornecimento e assentamento.

Caixa de ralo, de blocos de concreto prensado (15x20x40)cm, com vazios preenchidos de concreto simples para camadas preparatórias (180Kg de cimento/m³), em paredes de 1/2 vez (0,15m), de (0,30x0,90x0,90)m, para águas pluviais, utilizando argamassa de cimento e areia no traço 1:4 em volume, sendo as paredes revestidas internamente com a mesma argamassa, com base de concreto simples (fck=11MPa), grelha de ferro fundido de 135Kg, exclusive escavação e reaterro.

Tampão de ferro fundido completo, para caixa de inspeção ou semelhante, com 25Kg, assentado com argamassa de cimento e areia no traço 1:4 em volume.



Fornecimento e assentamento.

4.3 BASE E PAVIMENTOS

Deverá ser executado, obrigatoriamente, em toda a área da edificação contrapiso de concreto com espessura mínima de 5 cm, traço 1:3:6 (cimento : areia média : brita 1 e 2), executada sem solução de continuidade, de modo a recobrir a área inteiramente; A camada de concreto deverá ser executada sobre lastro de brita.

O lançamento do lastro de concreto magro (simples) deverá ser feito somente após o perfeito apiloamento e nivelamento do aterro interno e a colocação das canalizações embutidas.

4.4 FUNDAÇÕES

As fundações a serem executadas deverão obedecer às normas técnicas vigentes.

Qualquer ocorrência na obra que comprovadamente impossibilite a execução das fundações deverá ser imediatamente comunicada à fiscalização.

Para a perfeita verificação do comportamento das fundações, a fiscalização poderá exigir provas de carga sob a responsabilidade da empreiteira.

4.5 IMPERMEABILIZAÇÃO DA FUNDAÇÃO

Onde houver alvenaria, esta será assentada com argamassa 1:0,5:8 aditivada de impermeabilizante hidrofugante até as três primeiras fiadas de blocos (h=0,55m), sobre o solo.

Os pilares de concreto armado receberão argamassa até altura de 60cm de chapisco e emboço desempenado, usando argamassa de cimento e areia no traço 1:3 aditivada de impermeabilizante hidrofugante dosado conforme indicações do fabricante.

Após a cura serão aplicadas sobre o revestimento duas demãos cruzadas de tinta betuminosa.

As **vigas baldrame** e a **primeira fiada de embasamento** deverão ser revestidas com argamassa de cimento e areia média no traço 1:3, adicionando-se aditivo hidrófugo de massa na proporção recomendada pela fabricante, nas duas faces laterais mais 10 cm de cada lado da viga baldrame e na face superior, com espessura mínima de 2 cm.

Após a cura deverá ser executada aplicação de tinta betuminosa com consumo mínimo de 3,00Kg/m², seguindo as orientações do fabricante quanto ao tempo de secagem entre as demãos cruzadas.



Recomendações importantes para uma boa execução da impermeabilização:

Deve-se sempre dobrar lateralmente cerca de 10 a 15 cm

A camada impermeável não deve ser queimada, mas apenas alisada, para que sua superfície fique semi-áspera evitando rachaduras.

Usa-se a mesma argamassa para o assentamento das duas primeiras fiadas da parede.

4.6 ESTRUTURA

O projeto e as especificações contratuais, os detalhes executivos, as normas brasileiras da ABNT e as disposições destas especificações, deverão ser rigorosamente obedecidas durante a execução das obras de concreto armado.

A estrutura será de acordo com o projeto de cálculo estrutural e conforme as normas técnicas brasileiras em vigor.

Toda a estrutura da obra (pilares e vigas), utilizando concreto usinado com resistência mínima de $F_{ck} \geq 25\text{MPa}$.

Lajes: deverá ser definida conforme as sobrecargas estabelecidas no Projeto Executivo Estrutural e atendendo as recomendações indicadas no desenho, bem como escoramentos e contra-flechas.

4.7 FERROS E ARRANQUES

Todos os ferros e arranques de pilares deverão ficar ancorados na viga da fundação, conforme as indicações de comprimento, transpasses, recobrimentos, posição, bitola, tipo de aço e forma indicados nos projetos estruturais.

No caso da definição do projeto de fundações contemplarem a execução de estacas deverá ser observados:

Ao final dos últimos dois metros das estacas, será colocada uma armadura constituída de barras de aço CA-50, de acordo com o projeto, devidamente cintadas.

As barras deverão emergir fora da cota de arrasamento das estacas, conforme detalhe do projeto de fundações.

4.8 ARMADURAS PARA CONCRETO

As barras de aço não deverão apresentar excesso de ferrugem, manchas de óleo, argamassa aderentes ou qualquer outra substância que impeça uma perfeita aderência do concreto. Serão adotadas precauções para evitar oxidação excessiva



das barras de espera, as quais, antes do início da concretagem, deverão ser limpas.

A armadura não poderá ficar em contato direto com a fôrma, obedecendo-se para isso à distância mínima prevista na NB-1/78 (NBR 6118) e no projeto estrutural. Para isso serão empregados afastadores de armadura.

As diferentes partidas de ferro serão depositadas e arrumadas de acordo com a bitola, em lotes aproximadamente iguais de acordo com as normas, separados uns dos outros, de modo a ser estabelecida fácil correspondência entre os lotes e as amostras retiradas para ensaios.

O processo de montagem das armaduras nas estruturas será executado obedecendo aos critérios de posicionamento, espaçamento e recobrimento indicados no projeto executivo, utilizando-se acabamento manual.

Os arranques verticais, o nivelamento das posições horizontais e posicionamentos, de modo geral, obedecendo a marcação topográfica criteriosa.

A armação será mantida nas formas com o auxílio de gabaritos metálicos e os recobrimentos serão garantidos com a utilização de “rapaduras” de argamassa.

CONCRETO PARA CAMADA PREPARATÓRIA

Todas as peças de concreto armado que fiquem em contato com o solo, deverão ser assentes sobre camada preparatória de concreto magro, com 180 kg de cimento por m³, com espessura de 5 cm e perfeitamente nivelada, sobre terreno nivelado.

Concreto para camada preparatória com 180Kg de cimento por m³ de concreto, compreendendo apenas o fornecimento dos materiais, inclusive perdas de 5%.

4.10 CONCRETO ARMADO

As normas brasileiras da ABNT e as disposições destas especificações deverão ser rigorosamente obedecidas durante a execução e instalação das peças de concreto (fundações, pilares, vigas, pavimentações, rampas de acesso, etc.).

Não poderão ser concretadas quaisquer peças estruturais sem o consentimento prévio da FISCALIZAÇÃO.

Na concretagem deverão ser observadas as recomendações da NB-1 (NBR 6118) com relação ao transporte, lançamento e adensamento. Deverão ser



empregados cuidados especiais para evitar falhas de concretagem. As condições de cura estabelecidas pela NB-1 (NBR 6118), para as superfícies sujeitas à secagem prematura, também deverão ser obedecidas.

NOTA: os parâmetros supracitados, serão definidos de acordo com o desenvolvimento do Projeto Estrutural.

4.11 ESTRUTURAS METÁLICAS

A área de estrutura metálica será de acordo com o projeto de cálculo estrutural e conforme as normas técnicas brasileiras em vigor: NBR 6120 - Ações para o cálculo de estruturas e edificações; NBR 6355 - Perfis estruturais de aço formado a frio – Padronização; NBR 8800 Projeto de estruturas de aço e de estruturas mistas de aço e concreto de edifícios em situação de incêndio; NBR 14432 – Exigências de resistência ao fogo de elementos construtivos de edificações; NBR 14762 – Dimensionamento de estruturas de aço constituídas por perfis formados a frio; NBR 15980 – Perfis laminados de aço para uso estrutural – Dimensões e tolerâncias.

Estrutura metálica em especial resistência a corrosão (aço USI-SAC, Corten ou similar), composta de perfis "I" ou "H", cantoneiras e chapas, unificadas com eletrodo, inclusive proteção anti-ferrugem. Fornecimento e montagem.

4.12 ESTRUTURA DE MADEIRA PARA COBERTURA

Toda a estrutura de pilares, em madeira de Eucalipto, tratada, na dimensão de 0,20 x 0,20 cm, de acordo com a norma técnica da ABNT; A cobertura será de telha trapezoidal de galvalume com espessura aproximada de 7mm, fixada em estrutura de madeira com parafusos com vedação e fixadores apropriados mantendo a mesma inclinação já existente;

O telhamento deverá ficar plano, sem “colos” ou “ondas”;

A colocação das telhas será iniciada das bordas, evitando o corte das telhas através do ajuste no comprimento do beiral, de maneira que este fique com o comprimento adequado. As telhas da fiada seguinte são colocadas de forma a se encaixarem perfeitamente a fiada anterior;

As telhas deverão apresentar encaixes para sobreposição perfeitos. Qualquer que seja a estrutura empregada deverá atender às normas técnicas da ABNT.

4.13 ALVENARIA E DIVISÓRIAS

Alvenaria de tijolo (10x20x30)cm, de furos redondos, com argamassa de cimento e saibro no traço 1:8, em paredes com vãos ou arestas (0,20m), até 4,00m



de altura, e medida pela área real e 20% de tijolo de 10x20x20cm.

As alvenarias de blocos de concreto externas, respeitarão as dimensões, alinhamentos e níveis previstos no Projeto Arquitetônico.

As alvenarias, serão com blocos de concreto com dimensões de 19 x 19 x 39cm, executando revestimento interno nas paredes internas em reboco. Os blocos de concreto deverão estar de acordo com a norma NBR 6136;

Para assentamento dos blocos, deverá ser adotada argamassa de traço 1:2:6 (cimento : cal : areia média);

As fiadas serão perfeitamente em nível, alinhadas e aprumadas; Para a perfeita aderência dos blocos às superfícies de concreto, a que se devem justapor, deverão ser chapiscadas, com argamassa de traço 1:5 (cimento: areia média), todas as partes da estrutura destinadas a ficar em contato com as alvenarias.

PAREDE COM PLACAS DE GESSO ACARTONADO (DRYWALL), PARA USO INTERNO, COM DUAS FACES SIMPLES E ESTRUTURA METÁLICA COM GUIAS DUPLAS, COM VÃOS.

Os fechamentos verticais terão como principal material interno a aplicação das chapas de gesso acartonado “dry-wall”, com espessura de 12,50mm, estruturado com montantes simples, fixados em guias horizontais de aço galvanizado, deverão contar com tratamento de juntas com massa e fita e deverão ser emassadas, conforme requisitos estabelecidos nas NBR 14715 e NBR 15758.

Para as áreas úmidas serão utilizadas chapas do tipo Resistente à Umidade (RU). No caso de divisão entre ambientes secos e úmidos, pode-se utilizar a chapa RU somente no ambiente úmido. As instalações elétricas, de som ou de telefonia, devem passar em eletrodutos metálicos ou plásticos rígidos ou flexíveis. No caso do emprego de eletrodutos corrugados é recomendada a utilização de protetores nos furos dos montantes, quando os montantes possuem furos circulares.

As caixas de chegada destas instalações podem ser fixadas na estrutura da parede, diretamente nos montantes ou por meio de travessas horizontais metálicas, ou ainda diretamente nas chapas de gesso, utilizando caixas especialmente desenvolvidas para os sistemas drywall.

É obrigatória a utilização de isolamento em torno da tubulação e conexões de cobre e bronze, não permitindo o contato destes elementos com os montantes de aço galvanizado, evitando assim as reações galvânicas.



Essa vedação será instalada em todas os ambientes internos da unidade.

4.14 REVESTIMENTOS DE PAREDES, TETOS E PISOS

Todas as paredes de alvenaria e elementos da estrutura, deverão receber revestimento composto por chapisco e reboco ou emboço, conforme o especificado a seguir.

Todas as superfícies destinadas a receber revestimento deverão ser previamente chapiscadas com argamassa de cimento e areia média no traço 1:4, com espessura de 5 mm.

Todos os elementos chapiscados deverão receber posteriormente reboco, sendo que este deverá ser devidamente desempenado quando se tratar de acabamento final e ser apenas reguado (emboço) nas áreas onde houver revestimento com azulejos.

O emboço somente deverá ser executado após a completa pega entre os blocos e o chapisco;

O emboço de cada pano de parede só poderá ser iniciado depois de embutidas todas as canalizações projetadas; A espessura máxima do emboço deverá ser de 15 mm;

A argamassa a ser realizada será de traço 1:2:5 (cimento : cal : areia fina peneirada);

Os emboços serão fortemente comprimidos sobre a superfície a revestir e deverão ser devidamente desempenados e feltrados;

O emboço será regularizado, desempenado à régua e desempenadeira com feltro;

O emboço deverá apresentar aspecto uniforme, com paramento perfeitamente plano, não sendo tolerada qualquer ondulação ou desigualdade de alinhamento de superfície.

Peitoril de mármore branco, de (3x15)cm, com 2 polimentos, assentes com argamassa de cimento, saibro e areia no traço 1:2:2 e nata de cimento.

Base suporte, contrapiso ou camada regularizadora executada com argamassa de cimento e areia no traço 1:5, espessura de 2cm.



Revestimento de piso porcelanato, (60 x 60)cm, assentes sobre contrapiso, com argamassa de cimento, saibro e areia no traço 1:2:3, rejuntados com cimento branco. Fornecimento e colocação.

Revestimento de piso externo será executado com pedras são tomé, dimensões 30x30 cm, esp. 2 cm, assentadas com argamassa de cimento e areia no traço 1:5cm de espessura e rejuntadas com argamassa de cimento e areia com traço 1:4, sobre base de concreto.

Soleira de mármore branco com (13x2)cm, assente com recobrimento de nata de cimento sobre argamassa de cimento e areia, no traço 1:2.

Forro falso de gesso com placas pré-moldadas e de 1,20 cm de encaixe presos com 4 tirantes de arame.

Camada impermeabilizadora de piso de concreto simples com 10 cm de espessura e traço 1:3:4.

Rodapé com porcelanato de 7,5 a 10 cm de altura conforme Projeto.

Todos os itens de acessibilidade foram especificados no projeto específico.

Na área interna da unidade deverá ser utilizado o piso tátil de Alerta Borracha PVC na cor amarelo sobreposto ao revestimento existente.

Na área externa, deverá ser utilizado revestimento de piso com cerâmica tátil alerta na cor azul.

Nas unidades de saúde onde não existe o forro em gesso deverão ser instalados forros do tipo dry-wall e receber uma camada de pintura PVC na cor.

As paredes da Copa, todos os banheiros e depósito de resíduos, deverão ser instalados azulejos brancos de primeira qualidade, de base branca e selo do Inmetro, 25 x 35 cm até o teto, instalado na horizontal, com argamassa industrializada.

Serão rejuntados com cor clara com rejunte epóxi.

Para paredes internas deverão aplicar de camada de Pintura Acrílica Lavável na cor Geleira infinita ou similar de acabamento acetinado.

Deverá ser feita a impermeabilização em todos os compartimentos de pavimentos acima do térreo.

Deve ser observado, que os materiais empregados deverão obedecer a RDC nº 50/2002 – ANVISA - Ministério da Saúde, onde diz-se que a taxa de absorção do material a ser empregado é de 4%.

As peças deverão ser assentadas com argamassa colante sobre o contrapiso devidamente regulado e nivelado posteriormente com camada de argamassa de cimento e areia, com espessura de 2 cm no traço mínimo de 1:3 (cimento e areia grossa);

A colocação deverá ser feita de modo a deixar as juntas alinhadas e o rejunte deverá ser do tipo anti mofo;



4.15 ESQUADRIAS

Fornecimento e instalação de portas de madeira de lei em compensado nas medidas indicadas no Projeto Arquitetônico;

Aduela de madeira aparelhada de (14 x 3)cm, com rebaixo. Fornecimento e instalação.

Alizar de madeira aparelhada, de (5 x 2)cm. Fornecimento e instalação.

Porta em madeira de lei em compensado, folheada nas duas faces com 3 cm de espessura. Fornecimento e instalação, exclusive fornecimento de ferragens, aduelas e alizares.

Conjunto de ferragens, para portas de madeira, internas, constando de fornecimento sem instalação (está incluída no fornecimento e instalação das esquadrias), de: fechadura referência 1515 ST-2, acabamento cromado, maçanetas referência 435, entradas referência 687-E, rosetas referência 687-R e 3 dobradiças de ferro galvanizado de (3"x3"), com pino e bolas de ferro, referência 1410, La Fonte ou similar.

Conjunto de ferragens, para portas de madeira de 2 folhas de abrir, internas, constando de fornecimento sem instalação (está incluída no fornecimento e instalação das esquadrias), de: fechadura referência 1515 ST-2, acabamento cromado, entradas referência 687-E, rosetas referência 687-R, maçanetas referência 435, 6 dobradiças de ferro galvanizado de (3"x2 1/2"), referência 1410, com pinos e bolas de ferro, 2 fechos de embutir, de 4cm, referência 400, La Fonte ou similar.

Todas as janelas serão em alumínio com pintura Eletrostática na cor branca, com todas as ferragens em aço de boa qualidade para garantir o bom funcionamento e estanqueidade. Local de instalação indicado no projeto arquitetônico;

Todas as medidas das esquadrias deverão ser conferidas na obra;

As esquadrias não serão jamais forçadas em rasgos porventura fora do esquadro ou escassas dimensões;

As portas internas serão em madeira lisa, com uma camada de tinta esmalte na cor branca. As ferragens serão em aço de 1ª qualidade e todas as fechaduras deverão ser com cilindro, exceto as portas internas dos sanitários que terão fechaduras próprias para sanitários;

Deverá haver cuidado para que as armações não sofram qualquer distorção quando parafusadas aos chumbadores ou marcos;

As portas dos depósito de resíduo deverão ser em alumínio veneziana com pintura eletrostática branca;

As portas dos sanitários PCD deverão ter um revestimento resistente a



impactos de alumínio.

A porta de acesso à unidade deverá ser, lisas, sem frestas , de duas folhas, de material e nas dimensões determinadas no projeto arquitetônico.

A porta em vidro deverá ser temperado, incolor, com 10mm de espessura, de duas folhas, nas dimensões de acordo com o quadro de esquadrias.

4.16 INSTALAÇÕES ELÉTRICAS, HIDRÁULICAS, SANITÁRIAS E MECÂNICAS

Os aparelhos elétricos, sanitários, equipamentos afins e respectivos pertences e peças complementares serão fornecidos e instalados de acordo com as indicações do projeto, sendo a Contratada responsável pelo perfeito estado dos materiais empregados antes e após o seu assentamento, até a entrega da obra.

Todas as canalizações de água e esgoto deverão ser colocadas em carga para teste, antes do revestimento das tubulações e das instalações dos aparelhos.

Serão fornecidas e instaladas, segundo as normas dos fabricantes e da ABNT, as instalações, conforme orientações dos projetos, nas Edificações, conforme citados na Planilha Orçamentária.

As instalações hidráulicas,e as instalações sanitárias deverão obedecer ao projeto hidrossanitário estando de acordo com as normas técnicas da ABNT.

As instalações deverão ser executadas obedecendo- se às normas técnicas aplicando materiais de 1º qualidade;

A mão de obra empregada na execução das instalações será sempre de alto padrão técnico;

Serão utilizados materiais de primeira qualidade, garantindo o bom funcionamento e a durabilidade das instalações;

Para a execução das instalações hidráulicas deverão ser utilizados tubos de PVC Rígido (marrom),nas bitolas especificadas no Projeto;

Para a execução das instalações de esgoto sanitário deverão ser utilizados tubos de PVC (branco), próprios a este tipo de instalação;

Deverão ser utilizadas conexões, sempre que necessário, não sendo permitida, sob qualquer hipótese, a utilização de tubos dobrados sob ação de fogo.

Todo o esgoto será conduzido para fossa séptica e filtro anaeróbio, posteriormente seguirá para a rede pública;



Os itens de caixas de inspeção, fossa séptica e filtro anaeróbio pré-moldados deverão ser adquiridos de acordo com a materialidade indicada em projeto e planilha orçamentária;

Todas as instalações elétricas deverão ser executadas atendendo todas as necessidades da edificação e da área externa;

O medidor de energia será instalado em mureta junto ao passeio próximo ao poste de energia. A entrada será subterrânea desde o poste da concessionária de energia, passando pelo medidor até o quadro de distribuição que ficará localizado no interior do depósito;

A rede subterrânea será composta por duto flexível, com fio guia, com diâmetro de= 1 1/2”;

Todas as instalações deverão ser executadas por profissionais habilitados, seguindo as normas vigentes e os referidos projetos;

Todos os materiais empregados nas instalações deverão ser de primeira qualidade;

O fornecimento de energia elétrica do referido prédio será através da rede pública da concessionária que atende o município.

Serão utilizados para as instalações fios ou cabos de cobre com isolamento em PVC fabricados de acordo com as normas brasileiras.

Eletrodutos serão do tipo corrugado flexível, embutidos nas lajes de concreto e paredes de alvenaria e gesso acartonado.

Quadro de circuitos serão de plástico injetado ou aço esmaltado com disjuntores da marca SIEMENS-COELMA, HAGER, MERLIN GERIN, PRIME ou equivalente, de acordo com projeto específico e fabricação conforme as normas brasileiras específicas.

Interruptores e tomadas deverão ser todos substituídos para fim de padronização, sendo das seguintes marcas SIEMENS, IRIEL, LUMINEX, TRAMONTINA, PIAL ou PRIME fabricados conforme as normas brasileiras específicas.

As instalações existentes, se contempladas como reaproveitadas, deverão ser revisadas e testadas.

Todas as luminárias utilizadas estão especificadas em seus respectivos projetos.



As lâmpadas utilizadas serão de led do tipo tubular de potência 9W ou 18W, conforme projeto, e do tipo bulbo de soquete E27 de 9W.

4.17 COBERTURAS E IMPERMEABILIZAÇÕES

Cobertura em telhas onduladas de alumínio, com espessura de 0,5mm, sobreposição lateral de uma onda e longitudinal de 0,20m, fixação com parafusos ou hastes de alumínio, 5/16"x250mm.

Impermeabilização de laje P/terraço, com manta butílica, com espessura de 8,0mm sobre primer asfáltico a base de água.

As vigas de baldrame deverão ser isoladas da umidade do solo com a aplicação de impermeabilizante do tipo pintura-asfáltica, de boa qualidade formando uma camada protetora que impede a ascensão da umidade proveniente do solo;

O lençol impermeável, deverá ter largura igual a da viga de baldrame, descendo 20 cm para cada lado. Deverão ser aplicadas no mínimo duas demãos de produto a base de hidro-asfalto.

4.18 PINTURA

As superfícies que não serão pintadas deverão ser protegidas no sentido de evitar salpicos de tintas.

As superfícies que receberão pinturas deverão ser cuidadosamente limpas, secas e convenientemente preparadas para o tipo de pintura a que se destinarem, não sendo executadas as pinturas externas em dias chuvosos.

Antes da aplicação da pintura nas esquadrias, fachadas, paredes internas, tetos, etc., torna-se necessário o perfeito preparo das superfícies (raspagem, lixamento, etc.).

As pinturas seguirão as seguintes especificações e cores conforme especificações indicado em projeto.

Nota: os casos omissos serão resolvidos em comum acordo entre a CONTRATADA e a FISCALIZAÇÃO.

Os serviços deverão ser executados por profissionais de comprovada competência.

As superfícies a pintar serão cuidadosamente limpas e convenientemente preparadas para o tipo de pintura a que se destinam.

A eliminação da poeira deverá ser completa, tomando-se precauções especiais



contra o levantamento de pó durante os trabalhos, até que as tintas sequem inteiramente.

Os trabalhos de pintura em locais externos devem ser suspensos em tempo de chuva.

As tintas utilizadas deverão ser de 1ª qualidade, encontrada no mercado.

Todos os tratamentos de base e pintura final deverão seguir rigorosamente as instruções dos fabricantes.

Para as novas paredes externas realizar aplicação de massa corrida. Em paredes existentes externas, raspagem da superfície existente, aplicação de selante posterior aplicação de tintura, onde for constatada a necessidade, realizar a raspagem, aplicação de massa corrida nestes pontos e selante.

As paredes de todo perímetro da fachada deverão ser impermeabilizados a 1,00 m de altura do piso.

As esquadrias da fachada deverão receber uma camada de Tinta Esmalte na cor branca.

4.19 APARELHOS HIDRÁULICOS, SANITÁRIOS, ELÉTRICOS, MECÂNICOS E ESPORTIVOS

Serão fornecidos e instalados, segundo as normas dos fabricantes e da ABNT, os aparelhos, conforme orientações dos projetos, nas Edificações, conforme citados na Planilha Orçamentária.

Nos sanitários deverão ser instaladas barras de apoio em aço inox junto aos vasos sanitários e também no entorno do lavatório, conforme detalhamento em projeto.

Bancadas deverão ser em inox, respeitando como demonstrado no projeto arquitetônico com torneira de parede bica reta Cromada com fechamento automático.

Todos os vasos sanitários serão de 1ª qualidade, com caixas de descarga acopladas e assentos plásticos e todos os demais acessórios na cor branca.

Lavatório e coluna suspensa na cor Branca com torneira de mesa com fechamento automático Cromado.

Tanque de Parede em Inox 27L. com torneira de parede bica reta Cromada. e para área externa tanque de parede em plástico 27L;

Ducha higiênica Cromada;

Sifão de inox sanfonado com fecho hídrico;

Registro de gaveta bruto, latão, roscável, 3/4", com acabamento e canopla cromados.



4.20 VIDROS

Os vidros instalados deverão atender as normas da ABNT:

NBR 7199 (11/1989) - Projetos, Execução e Aplicações de Vidros na Construção Civil;

NBR NM 293:2004 – Terminologia de vidros planos e dos componentes acessórios à sua aplicação;

NBR 11706 (05/1992) – Vidros na Construção Civil;

NBR 14697 (05/2001) – Vidro Laminado;

NBR 14698 (05/2001) – Vidro Temperado;

NBR NM 294 (05/2005) – Vidro Float;

NBR 14696 (05/2001) – Espelhos de Prata;

NBR 15198 (05/2005) – Espelhos de Prata – Beneficiamento e Instalações.

Os vidros das janelas devem seguir especificação em projeto com espessura de no mínimo 6mm. Já os vidros do painel da entrada deverá ser executado com a espessura mínima de 10mm.

Os serviços de colocação e corte dos vidros serão executados por profissionais de alta competência, de acordo com a melhor técnica.

Os vidros serão sempre fornecidos nas dimensões respectivas, evitando-se o corte no local da construção.

4.21 CERCAS E MUROS E CORRIMÃO

Grade tubular em alumínio anodizado com dimensões conforme projeto.

O trecho do muro que estiver danificado, deve ser recomposto, respeitando a mesma tipologia existente e pintado conforme projeto.

Os guarda corpos e corrimãos deverão seguir as dimensões e materiais específicos no projeto e em planilha orçamentária.

4.22 INSTALAÇÕES PROTEÇÃO CONTRA INCÊNDIO

O edifício possuirá sistema de combate a incêndio com projeto e instalação de acordo com as normas brasileiras e legislação municipal.

A instalação deverá ser realizada conforme projeto executivo específico.

4.23 INSTALAÇÃO DE DADOS

A infra-estrutura para cabeamento de dados deverá ser feita em eletroduto rígido 1 1/4".

Espelho deverão ser padronizados em toda unidade.



A instalação dos pontos de dados serão de responsabilidade de outra empresa contratada pela esta Secretaria.

4.24 COMPONENTES ESPECÍFICOS

LAVAPÉ

O mobiliário a ser adquirido deverá ser constituído em aço inox, com apoio na parede e elevado com pés com regulagem de altura, constituindo uma peça única sem soldadura de superfície lisa e anti-cortes. Em conjunto considerar a instalação de ducha higiênica cromada. Local de instalação indicado no projeto arquitetônico.

CADEIRA ODONTOLÓGICA

A instalação da infra-estrutura deverá seguir o projeto específico. Equipamento será fornecido e instalado pela Subsecretaria responsável.

PLATAFORMA ELEVATÓRIA

Para dar acessibilidade ao segundo piso, será instalada uma plataforma elevatória, ao lado da escada que dá acesso ao andar de cima, sendo a instalação desta de responsabilidade de uma empresa especialista no aparelho, que deverá seguir as instruções da NBR9050:2020 itens 5.4.5 e 6.10.3;

Especificações: 2 paradas com acesso único e dispensada de casa de máquinas;

A empresa CONTRATADA deverá confirmar com a FISCALIZAÇÃO a aquisição do equipamento faltando no máximo 6 meses para entrega da obra.

MAPA TÁTIL

O mapa é confeccionado em braile e relevo em aço inox, fixado em algum elemento fixo indicado em projeto ou em uma base metálica, fixado em pedestal metálico. E deverá seguir as instruções da NBR9050/2020 - item 5.4.2.

As medidas serão definidas junto ao fornecedor, após definição do que será desenhado no mapa com a aprovação da FISCALIZAÇÃO. Os principais elementos que devem constar no mapa são: elementos de circulação vertical (tais como escadas, rampas e elevadores), sanitários acessíveis e outras salas de atendimento ao público, acessos e saídas.

Sua superfície pode ser horizontal ou inclinada (até 15% em relação ao piso), e ser instalado à altura entre 0,90m e 1,10m, conforme NBR 9050/2015 e possuir

reentrância na sua parte inferior com no mínimo 0,30m de altura e 0,30 de profundidade, para permitir a aproximação frontal de uma pessoa em cadeira de rodas. Deverá ser instalado no local indicado em projeto.

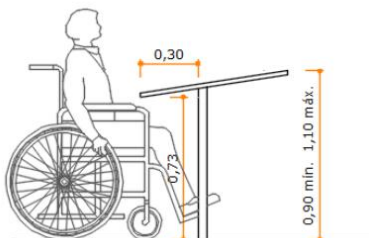

Detalhe Mapa Tátil Fonte: Projeto de Acessibilidade e NBR 9050/2015

4.25 ENTREGA DE OBRA

A obra será entregue em perfeito estado de limpeza e conservação. Deverão apresentar funcionamento perfeito todas as instalações, equipamentos e aparelhos, com as instalações definitivamente ligadas às redes de serviços públicos (água, esgoto, luz e força, telefone, gás, etc.). Durante o desenvolvimento da obra, será obrigatória a proteção dos pisos cerâmicos, vinílicos recém-concluídos, nos casos em que a duração da obra ou a passagem obrigatória de operários assim o exigir.

Serão lavados convenientemente e de acordo com as especificações, os pisos porcelanatos, cimentados, bem como os revestimentos de azulejos e ainda, aparelhos sanitários, vidros, ferragens e metais, devendo ser removidos quaisquer vestígios de tintas, manchas e argamassa. A proteção mínima consistirá da aplicação de uma demão de cera incolor.

Os azulejos serão inicialmente limpos com pano seco; salpicos de argamassa e tinta serão removidos com esponja de aço fina; lavagem final com água em abundância.

A limpeza dos vidros far-se-á com esponja de aço, removedor e água.

Os aparelhos sanitários serão limpos com esponja de aço, sabão e água. Os metais deverão ser limpos com removedor. Não aplicar ácido muriático.

É terminantemente proibido o uso de ácido muriático para lavagem de piso cerâmico, azulejos, calçadas em concreto e peças de ferro/metálicas.

Inicialmente a CONTRATADA enviará uma carta à FISCALIZAÇÃO informando estarem concluídas as obras, declarando, que ela já executou todas as verificações a seguir relacionadas:

- Teste de funcionamento de todos os aparelhos sanitários



- Teste de funcionamento de todas as luminárias
- Teste de vedação dos caixilhos
- Inexistência de vazamento de água das tubulações
- Inexistência de infiltração de água pelas impermeabilizações

Chaves

Deverão ser entregues 02 jogos completos de todas as portas instaladas no edifício, chaves estas que já fazem parte da fechadura, mas no caso de perda durante a execução da obra a CONTRATADA deverá providenciar cópia das mesmas.

4.26 DESMOBILIZAÇÃO DAS INSTALAÇÕES DO CANTEIRO

A contratada deverá executar, após o encerramento dos serviços de construção do prédio, a tarefa de desmontagem de todas as instalações provisórias do canteiro de obras. O prazo para esse serviço deve estar incluso no prazo total da obra.

4.27 INSPEÇÕES FINAIS

Após o encerramento de todos os serviços da obra, deverá ser feita a inspeção final com a participação conjunta da Contratada e da Fiscalização, produzindo-se o Relatório de Inspeção Final, no qual serão apontados todos os eventuais acertos ou complementos de serviços constantes no contrato.

4.28 NOTAS FISCAIS, MANUAIS E TERMOS DE GARANTIA DE EQUIPAMENTO

Por ocasião do recebimento provisório da obra deverão ser entregues à fiscalização, devidamente documentadas através de carta, as Notas Fiscais e os respectivos Manuais de Instrução e termos de garantia de todos os equipamentos constantes no contrato, tais como: equipamentos contra incêndio, sistema de alarme, fluxômetros de ar comprimido, e metais sanitários. A fiscalização deverá entregar tal documentação à Coordenação da Unidade, após a ocupação da obra.

4.29 DA GARANTIA

A CONTRATADA assumirá plena responsabilidade pelos serviços prestados, abrangendo a qualidade, bem como a eventual necessidade de substituição daqueles que não se apresentem em condição de uso necessário para o cumprimento das obrigações contratuais.

A licitante vencedora deverá prestar garantia de 1% (um por cento) do valor total do Contrato a ser prestado no ato da assinatura, em uma das modalidades previstas no artigo 56, § 1º, da Lei Federal nº 8.666/93. Seus reforços poderão ser



igualmente prestados nas modalidades previstas no § 1º, da Lei Federal nº 8.666/93. Caso a licitante vencedora escolha a modalidade seguro-garantia, esta deverá incluir a cobertura de multas eventualmente aplicadas.

Se no prazo de 03 (três) dias úteis, contados da ciência da adjudicatária ou CONTRATADA, não for feita prova do recolhimento de eventual multa por descumprimento das obrigações assumidas no contrato, promover-se-ão as medidas necessárias ao desconto da garantia.

A garantia contratual prestada pela licitante vencedora somente será restituída após integral cumprimento do Contrato, podendo ser retirada, se necessário, para quitar eventuais obrigações da licitante.

Aprovação pela autoridade competente:

São Gonçalo, 06 de março de 2023.

Fabio Lanes de Souza Junior

Engenheiro Civil
Crea-RJ.: 2023100802

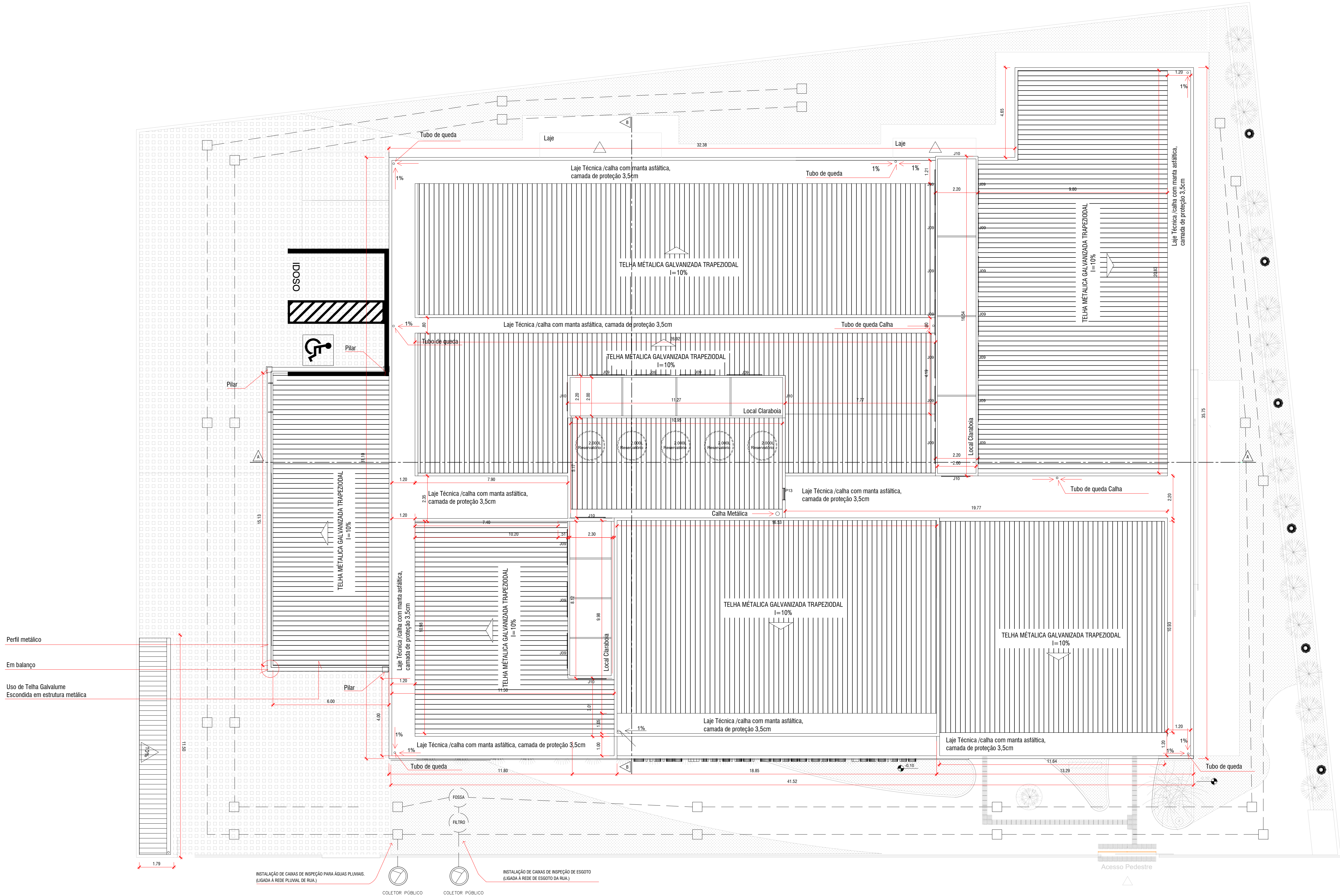

2 PLANTA DE COBERTURA/LOCAÇÃO
ESC.: 1/100

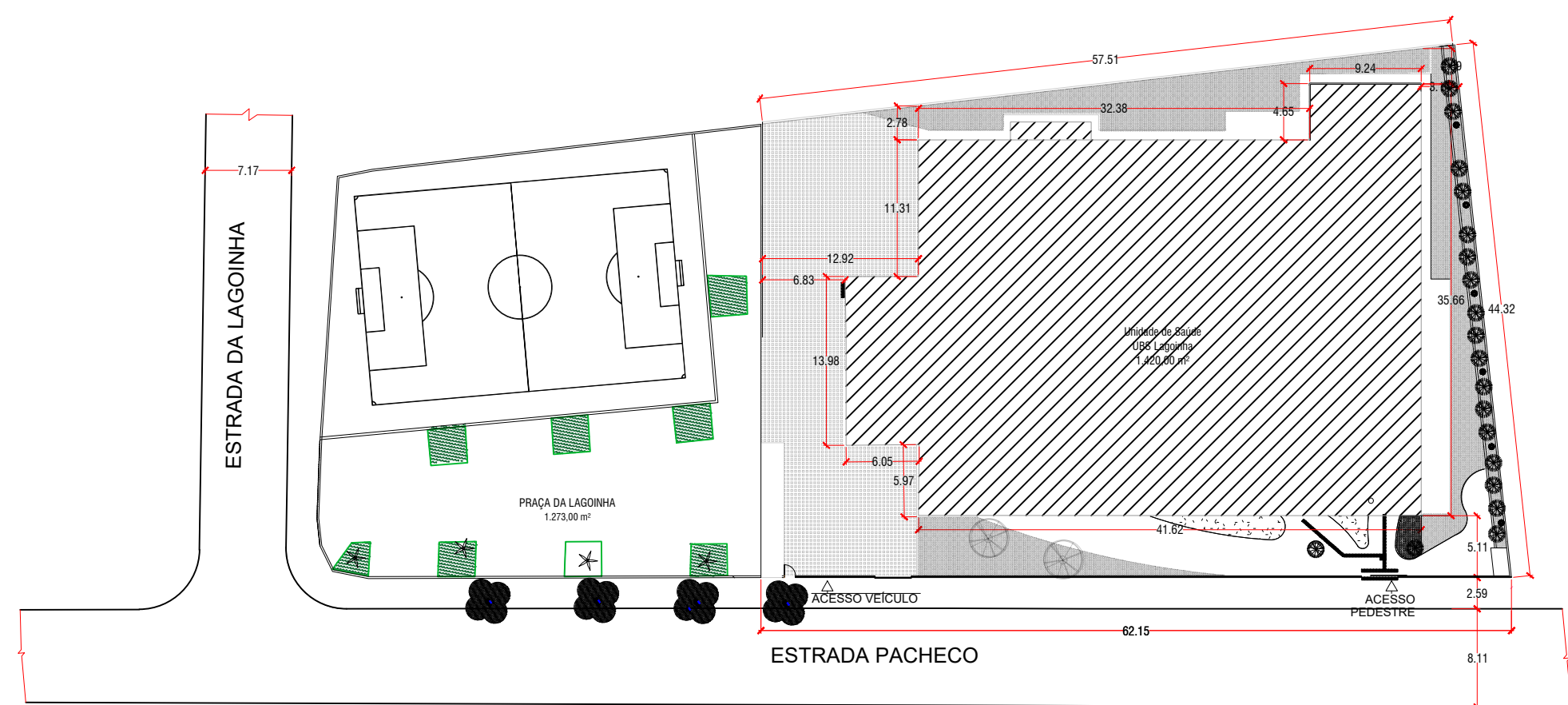

1 PLANTA DE LOCALIZAÇÃO
ESC.: 1/500

QUADRO DE ÁREAS		
ÁREA TOTAL DO TERRENO: 2.448,56m²		
ÁREA TOTAL CONSTRUÍDA: 1.442,00m²		
TAXA DE OCUPAÇÃO: 58,85%		
REVISÃO:	DATA:	DESCRIÇÃO:
DATA: FEVEREIRO/2023	PRANCHA:	ASSUNTO:
ESCALA: Indicada	PMSG - ARQ - 01	PLANTA DE LOCALIZAÇÃO E COBERTURA
 PREFEITURA MUNICIPAL DE SÃO GONÇALO		
SECRETARIA MUNICIPAL DE SAÚDE E DEFESA CIVIL		
PROJETO DE CONSTRUÇÃO DE EDIFICAÇÃO DENOMINADO CLÍNICA GONÇALENSE LAGOINHA - UBS PORTE IV - EM ESTRADA DO PACHECO, S/N - LAGOINHA, SÃO GONÇALO - RJ.		
Nº DO PROCESSO:		
RESPONSÁVEL PELO DESENHO: FÁBIO LANES DE SOUZA JUNIOR		
AUTOR DO PROJETO ARQUITETÔNICO:		
FÁBIO LANES DE SOUZA JUNIOR CREA-RJ 2023100802 Engenheiro Civil		
SECRETARIO DE SAÚDE:		

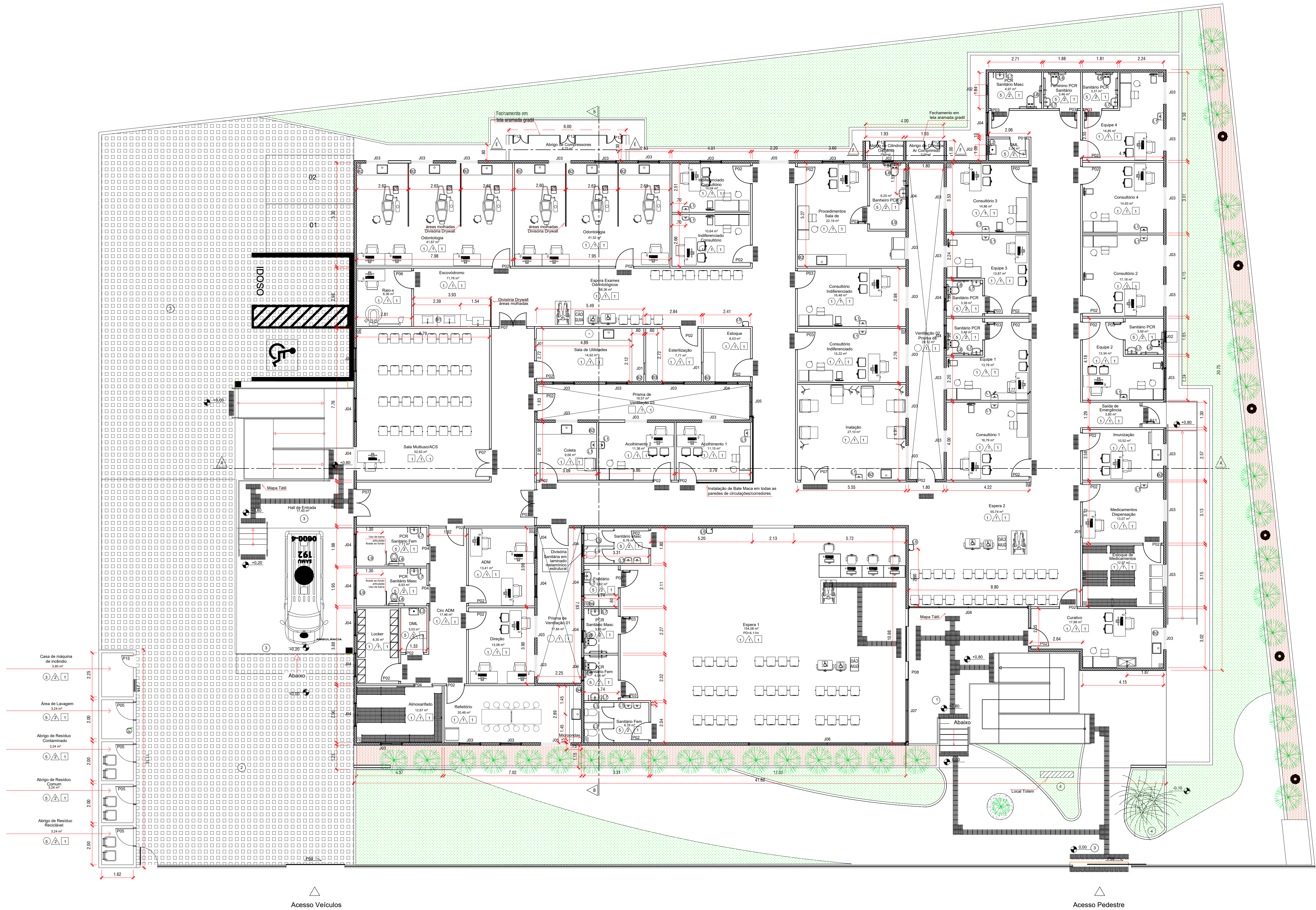

Legenda de Revestimento - Piso ○

Material: Marca	Material: Descrição
01	Piso Porcelanato Branco, Taxa de absorção até 4%
02	Piso tipo cimento
03	Piso tipo cimento
04	Grama
05	Piso cerâmico ante-derrapante, taxa de absorção 4%

Legenda de Revestimentos - Parede △

Material: Marca	Material: Descrição
01	Pintura Lavável Gesteira Infinita ou similar
02	Cerâmica Branca 25x35cm, taxa de absorção de até 4%

Observações: Usar azulejo cerâmico (4) conforme legenda acima, em todas as paredes que houverem bancadas molhadas e secas. Em ambientes que houver lavatório, revestir com azulejo cerâmico (4) apenas na faixa do lavatório (H=0.50m do piso e 0.70m de largura)

Legenda de Revestimento - Teto □

Material: Marca	Material: Descrição
01	Rebaixo em gesso, acabamento em pintura lavável gesteira infinita
02	Laje pré-moldada

Legenda de Louças e Instalações

Marca de tipo	Contagem	Comentários
B01	1	Bancada de granito parte (H=0.90M)com 02 cubas cerâmicas branca tipo sobrepor torneira bica alta; e parte com 01 cuba cerâmica de bancada/bancada (H=0.80M) recuada com barras (acessível); instalação de armário sob banca em compensado naval
B02	9	Bancada tipo inox(H=0.90M) com cuba inox e torneira de bancada bica alta tipo haste alavanca; instalação de armário sob banca em compensado naval
B03	2	Bancada seca tipo inox (H 0.90M) com armário sob banca em compensado naval
B04	1	Bancada seca em quartzito branco (H 0.80M)
L01	21	Lavatório branco comum com torneira de bancada bica baixa tipo haste alavanca
L02	2	Tanque de louça branco com torneira de parede
L03	4	Vaso Sanitário comum com caixa acoplada
L05	3	Bebedouro de Aço Inox
L06	2	Torneira de parede para área de higienização
L07	12	Lavatório branco comum (H=0.80M)com torneira de bancada bica baixa tipo haste alavanca com barras (acessível)
L08	11	Vaso Sanitário comum com caixa acoplada com barras (acessível)
L09	3	Chuveiro com assento e barras (acessível)
-○		Instalação água fria
●		Raio Greiha 10x10cm com fecho em inox

Quadro de Esquadrias - Portas

Marca de tipo	Contagem	Largura	Largura bruta	Altura	Comentários
P01	1	0.600	0.800	2.100	Porta de Abir de Madeira
P02	35	0.960	0.900	2.100	Porta de Abir de Madeira
P03	11	0.960	0.900	2.100	Porta de Abir de Madeira com barras (Acessível)
P04	3	0.960	0.900	2.100	Porta de correr de Madeira com barras verticais (acessível)
P05	4	0.960	0.900	2.100	Porta de Abir de Alumínio branco tipo veneziana
P06	1	0.960	0.900	2.100	Porta de madeira de abir tipo plumbiera para centro radiológico revestida de lenço de chumbo; acabamento em placa de fibra de madeira; revestida de chapa de laminado melamínico
P07	5	1.460	1.400	2.100	Porta de Abir de Madeira (2 folhas)
P08	1	3.600	3.600	2.450	Porta de correr de Vidro
P09	2	3.000		2.400	Porta de correr tipo Gradi em alumínio; pintura eletrostática branca
P10	4	0.660	0.600	2.100	Porta de laminado melamínico estrutural (divisória sanitária)
P11	2	0.960	0.900	2.100	Porta Corta Fogo em chapa de aço galvanizada com barra anti pânico horizontal
P12	5	0.600	0.600	1.300	Portinhola de mesmo material de fechamento frontal gradi (2 folhas)
P13	1	0.600	0.600	0.800	Portinhola tipo veneziana de alumínio branco (2 folhas)
P14	1	1.260	1.200	1.800	Porta tipo veneziana de alumínio branco pintura eletrostática (2 fo
P15	2	0.660	0.600	2.100	Porta Corta Fogo em chapa de aço galvanizada com barra anti pânico horizontal

Observações: Portas das divisórias sanitárias com 0.60cm

Quadro de Esquadrias - Janelas

Marca de tipo	Contagem	Largura	Largura bruta	Altura	Altura do peitoril	Comentários
J01	4	0.600	0.600	0.600	0.900	Guichê de atendimento com abertura
J02	4	0.600	0.613	0.600	1.800	Janela tipo Max-ar em alumínio branco
J03	38	1.100	1.000	1.200	1.100	Janela de correr de alumínio branco
J04	19	1.200	1.100	0.700	1.600	Janela tipo Max-ar em alumínio branco
J05	3	1.500	1.400	2.300	0.000	Panel de Vidro
J06	1	8.050	4.100	4.100	0.000	Panel de Vidro temperado 8mm
J07	1	3.200	3.100	2.300	0.000	Panel de Vidro temperado 8mm
J08	1	6.120	6.020	2.100	0.000	Panel de Vidro temperado 8mm
J09	20	1.829	1.842	0.457	2.500	Veneziana em alumínio para claraboias
J10	4	1.487	1.500	0.457	2.500	Veneziana em alumínio para claraboias
J11	1	2.300	8.120	2.973		Claraboia de Alumínio Branco com inclinação de 10%
J12	1	2.200	11.260	2.973		Claraboia de Alumínio Branco com inclinação de 10%
J13	1	2.200	16.53	2.973		Claraboia de Alumínio Branco com inclinação de 10%
J14	1	0.600	0.600	0.600		Janela tipo basculante em alumínio branco

REVISÃO:	DATA:	DESCRIÇÃO:
DATA: FEVEREIRO/2023	PRANCHA: MSG - ARQ - 02	ASSUNTO: PLANTA PLANTA BAIXA E INSTALAÇÕES
ESCALA: Indicada		



SECRETARIA MUNICIPAL DE SAÚDE E DEFESA CIVIL

PROJETO DE CONSTRUÇÃO DE EDIFICAÇÃO DENOMINADO CLÍNICA GONÇALENSE LAGOINHA - UBS PORTE IV - EM ESTRADA DO PACHECO, S/N - LAGOINHA, SÃO GONÇALO - RJ.

Nº DO PROCESSO:	
RESPONSÁVEL PELO DESENHO: FÁBIO LANES DE SOUZA JUNIOR	
AUTOR DO PROJETO ARQUITETÔNICO:	FÁBIO LANES DE SOUZA JUNIOR CREA-RJ 2023100802 Engenheiro Civil

SECRETÁRIO DE SAÚDE:

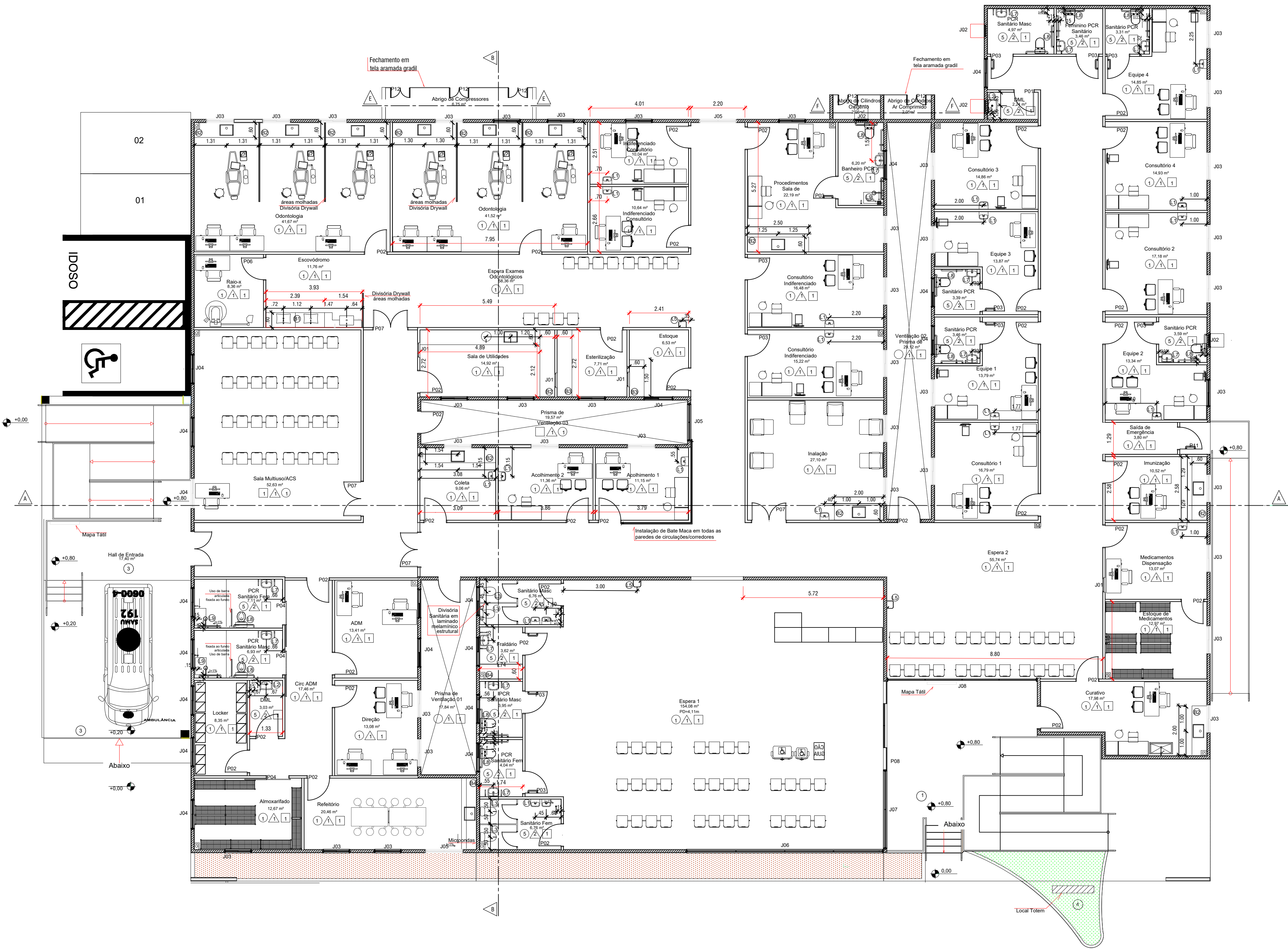

Legenda de Revestimento - Piso ○

Material: Marca	Material: Descrição
01	Piso Porcelanato Branco, Taxa de absorção até 4%
02	Piso tipo concregrama
03	Piso tipo cimentado
04	Grama
05	Piso cerâmico ante-derrapante, taxa de absorção 4%

Legenda de Revestimentos - Parede △

Material: Marca	Material: Descrição
01	Pintura Lavável Geleira Infinita ou similar
02	Cerâmica Branca 25x35cm, taxa de absorção de até 4%

Observações: Usar azulejo cerâmico (4) conforme legenda acima, em todas as paredes que houverem bancadas molhadas e secas. Em ambientes que houver lavatório, revestir com azulejo cerâmico (4) apenas na faixa do lavatório (h=0,50m do piso e 0,70m de largura)

Legenda de Revestimento - Teto □

Material: Marca	Material: Descrição
01	Rebaixo em gesso, acabamento em pintura lavável geleira infinita
02	Laje pré-moldada

Legenda de Louças e Instalações

Marca de tipo	Contagem	Comentários
B01	1	Bancada de granito parte (H=0,90M) com 02 cubas cerâmicas branca tipo sobrepor torneira bica alta; e parte com 01 cuba cerâmica de bancada/bancada (H=0,80M) recuada com barras (acessível), instalação de armário sob banca em compensado naval
B02	9	Bancada tipo inox(H=0,90M) com cuba inox e toneira de bancada bica baixa tipo haste alavanca, instalação de armário sob banca em compensado naval
B03	2	Bancada seca tipo inox (H 0,90M) com armário sob banca em compensado naval
B04	1	Bancada seca em quartz branco (H 0,80M)
L01	21	Lavatório branco comum com torneira de bancada bica baixa tipo haste alavanca
L02	2	Tanque de louça branco com toneira de parede
L03	4	Vaso Sanitário comum com caixa acoplada
L05	3	Bebedouro de Aço Inox
L06	2	Torneira de parede para área de higienização
L07	12	Lavatório branco comum (H=0,80M) com torneira de bancada bica baixa tipo haste alavanca com barras (acessível)
L08	11	Vaso Sanitário comum com caixa acoplada com barras (acessível)
L09	3	Chuveiro com assento e barras (acessível)
○		Instalação água fria
●		Ralo Grelha 10x10cm com fecho em inox

Quadro de Esquadrias - Portas

Marca de tipo	Contagem	Largura m	Largura	Largura bruta	Altura	Comentários
P01	1	0,800	0,800	0,800	2,100	Porta de Abir de Madeira
P02	35	0,960	0,900	0,900	2,100	Porta de Abir de Madeira
P03	11	0,960	0,900	0,900	2,100	Porta de Abir de Madeira com barras (Acessível)
P04	3	0,960	0,900	0,900	2,100	Porta de correr de Madeira com barras verticais (acessível)
P05	4	0,960	0,900	0,900	2,100	Porta de Abir de Alumínio branco tipo veneziana
P06	1	0,960	0,900	0,900	2,100	Porta de madeira de abir tipo plumifera para centro radiológico revestida de lençol de chumbo, acabamento em placa de fibra de madeira , revestida de chapa de laminado melamínico
P07	5	1,460	1,400	1,400	2,100	Porta de Abir de Madeira (2 folhas)
P08	1	3,600	3,600	3,600	2,400	Porta de correr de Vidro
P09	2	3,000		2,400		Porta de correr tipo Gradil em alumínio, pintura eletrostática branca
P10	4	0,660	0,600	0,600	2,100	Porta de laminado melamínico estrutural (divisória sanitária)
P11	2	0,960	0,900	0,900	2,100	Porta Corta Fogo em chapa de aço galvanizada com barra anti pânico horizontal
P12	5	0,800	0,800	0,800	1,300	Portinhola de mesmo material de fechamento frontal gradil (2 folhas)
P13	1	0,600	0,600	0,600	0,800	Portinhola tipo veneziana de alumínio branco (2 folhas)
P14	1	1,260	1,200	1,200	1,800	Porta tipo veneziana de alumínio branco pintura eletrostática (2 folh)
P15	2	0,660	0,600	0,600	2,100	Porta Corta Fogo em chapa de aço galvanizada com barra anti pânico horizontal

Observações: Portas das divisórias sanitárias com 0,60cm

Quadro de Esquadrias - Janelas

Marca de tipo	Contagem	Largura	Largura bruta	Altura	Altura do peitoril	Comentários
J01	4	0,600	0,600	0,600	0,900	Guichê de atendimento com abertura
J02	4	0,600	0,613	0,600	1,800	Janela tipo Max-ar em alumínio branco
J03	38	1,100	1,000	1,200	1,100	Janela de correr de alumínio branco
J04	19	1,200	1,100	0,700	1,600	Janela tipo Max-ar em alumínio branco
J05	3	1,500	1,400	2,300	0,000	Painel de Vidro
J06	1	8,050	4,100	4,100	0,000	Painel de Vidro temperado 8mm
J07	1	3,200	3,100	2,300	0,000	Painel de Vidro temperado 8mm
J08	1	6,120	6,020	2,100	0,000	Painel de Vidro temperado 8mm
J09	20	1,829	1,842	0,457	2,500	Veneziana em alumínio para clareabois
J10	4	1,487	1,500	0,457	2,500	Veneziana em alumínio para clareabois
J11	1	2,300	8,120	2,973		Clareabóia de Alumínio Branco com inclinação de 10%
J12	1	2,200	11,260	2,973		Clareabóia de Alumínio Branco com inclinação de 10%
J13	1	2,200	16,53	2,973		Clareabóia de Alumínio Branco com inclinação de 10%
J14	1	0,600	0,600	0,600		Janela tipo basculante em alumínio branco

REVISÃO: DATA: DESCRIÇÃO:

DATA: FEVEREIRO/2023 PRANCHA: MSG - ARQ - 03 ASSUNTO: PLANTA PLANTA BAIXA E INSTALAÇÕES



PREFEITURA MUNICIPAL DE
SÃO GONÇALO

SECRETARIA MUNICIPAL DE SAÚDE E DEFESA CIVIL

PROJETO DE CONSTRUÇÃO DE EDIFICAÇÃO DENOMINADO CLÍNICA GONÇALENSE LAGOINHA - UBS PORTE IV - EM ESTRADA DO PACHECO, S/N - LAGOINHA, SÃO GONÇALO - RJ.

Nº DO PROCESSO:

RESPONSÁVEL PELO DESENHO: FÁBIO LANES DE SOUZA JUNIOR

AUTOR DO PROJETO ARQUITETÔNICO:

FÁBIO LANES DE SOUZA JUNIOR
CREA-RJ 2023100802
Engenheiro Civil

SECRETARIO DE SAÚDE:

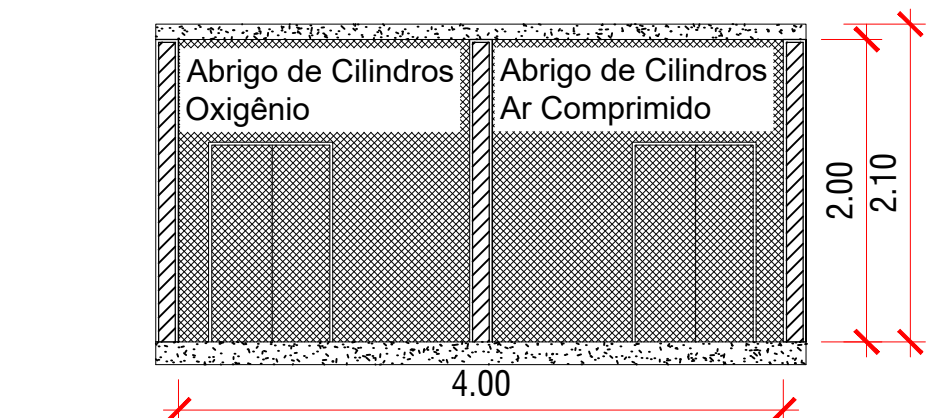

2 VISTA ISOMETRICA COBERTURA AMBULÂNCIA
ESC.: 1/100

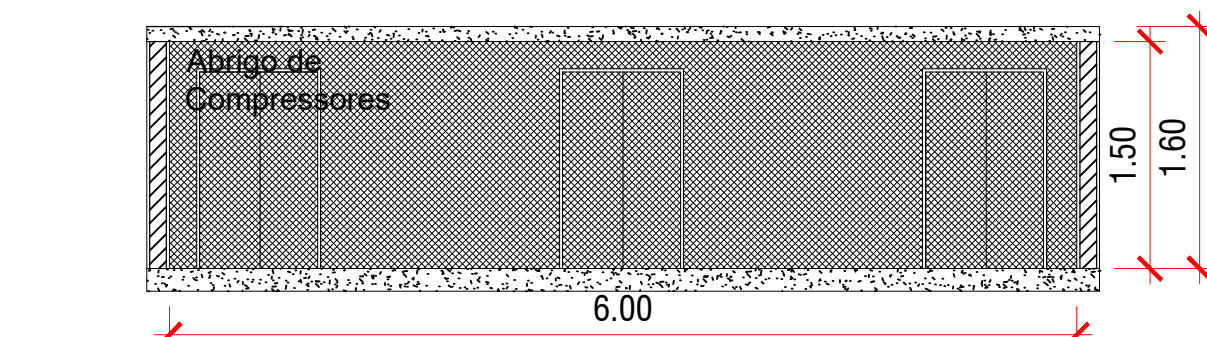
[illegible][illegible]

Technical drawings of three types of urinals:

- (a) Wall-hung urinal:** Dimensions include a height of 800 mm from the floor to the top of the urinal, a width of 40 mm for the rim, and a depth of 20 mm for the base. The drawing is labeled with 'R1' and 'R2' for material and finish requirements.
- (b) Floor-standing urinal:** Dimensions include a total height of 800 mm, a base width of 80 mm, a base depth of 50 mm, and a urinal height of 30 mm. The drawing is labeled with 'R1' and 'R2' for material and finish requirements.
- (c) Floor-standing urinal with a hand dryer:** Dimensions include a total height of 800 mm, a base width of 80 mm, a base depth of 50 mm, and a urinal height of 30 mm. The drawing is labeled with 'R1' and 'R2' for material and finish requirements.

Diagram 1: SINALIZAÇÃO DA PORTA SEM INFORMAÇÕES TÁTEIS. Dimensions: 2050 mm height, 610 mm width, 1250 mm reachability zone.

Diagram 2: SINALIZAÇÃO DA PORTA SEM INFORMAÇÕES TÁTEIS. Dimensions: 2050 mm height, 610 mm width, 1250 mm reachability zone.

Diagram 3: SINALIZAÇÃO DA PORTA SEM INFORMAÇÕES TÁTEIS. Dimensions: 2050 mm height, 610 mm width, 1250 mm reachability zone, 1100 mm reachability zone.

11 DETALHAMENTO DE PORTAS



ESPECIFICAÇÃO:

FUNDAÇÃO MUNICIPAL DE SAÚDE DE SÃO GONÇALO
COORDENAÇÃO DE ENGENHARIA E ARQUITETURA

PROJETO DE CONSTRUÇÃO DE EDIFICAÇÃO DENOMINADO CLÍNICA GONÇALENSE LAGOINHA, SITUADA À ESTRADA DO PACHECO, S/N - LAGOINHA,
SÃO GONÇALO - RJ

PLANILHA DE ORÇAMENTO

ANO: 2023
PRAZO DE OBRA: 12 Meses
VALOR ESTIMADO: R\$ 7.424.075,62
BDI: 25,00%
BDI DIF.: 16,00%
FONTE I₀: JANEIRO/23

ITEM	CATÁLOGO	CÓDIGO	DESCRIÇÃO	UNID	QUANTIDADE	PREÇO UNITÁRIO - R\$	PREÇO TOTAL SEM BDI	BDI (%)	PREÇO TOTAL COM BDI
ETAPA 1: SERVIÇOS ESCRITÓRIO LABORATÓRIO E CAMPO									
1.1	SINAPI/EMOP	01.090.0000-A	ADMINISTRAÇÃO LOCAL DE OBRA - UNID COMO REFERÊNCIA, MEMÓRIA DISCRIMINA OS VALORES A SEREM QUANTIFICADOS	UNID	1,00	R\$ 202.150,37	R\$ 202.150,36	16%	R\$234.494,42
1.2	EMOP	01.005.0001-A	PREPARO MANUAL DE TERRENO, COMPREENDENDO ACERTO, RASPAGEM EVENTUALMENTE ATÉ 0,30M DE PROFUNDIDADE E AFASTAMENTO LATERAL DO MATERIAL EXCEDENTE, EXCLUSIVE COMPACTAÇÃO	M2	2448,56	R\$ 8,17	R\$ 20.004,73	25%	R\$25.005,91
1.3	EMOP	01.050.0102-A	PROJETO EXECUTIVO DE INSTALAÇÃO HIDRÁULICA PARA PREDIOS HOSPITALARES ATÉ 4.000M2, INCLUSIVE PROJETO BÁSICO, APRESENTADO EM AUTOCAD, INCLUSIVE AS LEGALIZAÇÕES PERTINENTES	M2	1442,00	R\$ 21,74	R\$ 31.349,08	25%	R\$39.186,35
1.4	EMOP	01.050.0091-A	PROJETO EXECUTIVO DE INSTALAÇÃO DE ESGOTO SANITÁRIO E ÁGUAS PLUVIAIS PARA PREDIOS HOSPITALARES ATÉ 4.000M2, APRESENTADO EM AUTOCAD, INCLUSIVE AS LEGALIZAÇÕES PERTINENTES	M2	1442,00	R\$ 21,74	R\$ 31.349,08	25%	R\$39.186,35
1.5	EMOP	01.050.0014-A	PROJETO EXECUTIVO ESTRUTURAL PARA PREDIOS HOSPITALARES DE 1001 ATÉ 4000M2, INCLUSIVE PROJETO BÁSICO, APRESENTADO EM AUTOCAD NOS PADRÕES DA CONTRATANTE, CONSTATANDO DE PLANTAS DE FORMA, ARMAÇÃO E DETALHES	M2	1442,00	R\$ 67,03	R\$ 96.657,26	25%	R\$120.821,58
1.6	EMOP	01.050.0351-A	PROJETO EXECUTIVO DE ARQUITETURA, CONSIDERANDO O PROJETO BÁSICO EXISTENTE, PARA PREDIOS HOSPITALARES DE 1001 ATÉ 4000M2, APRESENTADO EM AUTOCAD NOS PADRÕES DA CONTRATANTE, INCLUSIVE AS LEGALIZAÇÕES PERTINENTES, COORDENAÇÃO E COMPATIBILIZAÇÃO COM OS PROJETOS COMPLEMENTARES	M2	1442,00	R\$ 95,97	R\$ 138.388,74	25%	R\$172.985,93
1.7	EMOP	01.050.0054-A	PROJETO EXECUTIVO DE INSTALAÇÃO DE INCÊNDIO E SPDA PARA PREDIOS HOSPITALARES, INCLUSIVE PROJETO BÁSICO, APRESENTADO EM AUTOCAD, INCLUSIVE AS LEGALIZAÇÕES PERTINENTES	M2	1442,00	R\$ 14,52	R\$ 20.937,84	25%	R\$26.172,30
1.8	EMOP	01.050.0082-A	PROJETO EXECUTIVO DE INSTALAÇÃO DE TELEMÁTICA PARA PREDIOS HOSPITALARES, INCLUSIVE PROJETO BÁSICO, APRESENTADO EM AUTOCAD, INCLUSIVE AS LEGALIZAÇÕES PERTINENTES	M2	1442,00	R\$ 10,16	R\$ 14.650,72	25%	R\$18.313,40
1.9	EMOP	01.050.0520-A	PROJETO EXECUTIVO DE INSTALAÇÃO ELÉTRICA, CONSIDERANDO O PROJETO BÁSICO EXISTENTE, PARA PREDIOS HOSPITALARES, APRESENTADO EM AUTOCAD, INCLUSIVE AS LEGALIZAÇÕES PERTINENTES	M2	1442,00	R\$ 14,52	R\$ 20.937,84	25%	R\$26.172,30
1.10	EMOP	01.050.0223-A	PROJETO EXECUTIVO DE SISTEMA CENTRAL DE GASES MEDICINAIS (OXIGÊNIO, AR COMPRIMIDO E VÁCUO), INCLUSIVE PROJETO BÁSICO, APRESENTADO EM AUTOCAD NOS PADRÕES DA CONTRATANTE, COM ÁREA DE 1001 ATÉ 4000M2	M2	1442,00	R\$ 0,64	R\$ 922,88	25%	R\$1.153,60
1.11	EMOP	01.003.0001-A	SONDAGEM A PERCUSSÃO, EM TERRENO COMUM, COM ENSAIO DE PENETRAÇÃO, DIÂMETRO 3", INCLUSIVE DESLOCAMENTO DENTRO DO CANTEIRO E INSTALAÇÃO DA SONDA EM CADA FURO	M	60,00	R\$ 112,23	R\$ 6.733,80	25%	R\$8.417,25
1.12	EMOP	01.008.0050-A	MOBILIZAÇÃO E DESMOBILIZAÇÃO DE EQUIPAMENTO E EQUIPE DE SONDAGEM E PERFURAÇÃO A PERCUSSÃO, COM TRANSPORTE ATÉ 50KM	UN	1,00	R\$ 6.856,93	R\$ 6.856,93	25%	R\$8.571,16
1.13	EMOP	01.018.0002-A	LOCAÇÃO DE OBRA COM APARELHO TOPOGRÁFICO SOBRE CERCA DE MARCAÇÃO, INCLUSIVE CONSTRUÇÃO DESTA E SUA PRÉ-LOCAÇÃO E O FORNECIMENTO DO MATERIAL E TENDO POR MEDIDA O PERÍMETRO A CONSTRUIR	M	202,11	R\$ 23,19	R\$ 4.686,93	25%	R\$5.858,66
1.14	EMOP	01.016.0203-A	LEVANTAMENTO TOPOGRÁFICO PLANIALTIMÉTRICO E CADASTRAL, COM CURVAS DE NÍVEL A CADA 1,00M, CONSIDERANDO TERRENO DE OROGRAFIA ACIDENTADA, VEGETAÇÃO RALA E EDIFICAÇÃO LEVE, CUSTO PARA ÁREA ATÉ 5000M2 (ESCALA 1:250/500)	UN	1,00	R\$ 6.463,64	R\$ 6.463,64	25%	R\$8.079,55
1.15	EMOP	01.001.0123-A	RESISTÊNCIA À COMPRESSÃO DE CORPO DE PROVA CILÍNDRICO DE 15X30CM, POR CORPO DE PROVA	UN	56,00	R\$ 42,08	R\$ 2.356,48	25%	R\$2.945,60
1.16	EMOP	01.001.0147-A	MOLDAGEM E COLETA DE CORPO DE PROVA DE CONCRETO, EXECUTADO POR FIRMA ESPECIALIZADA, INCLUSIVE TRANSPORTE ATÉ 50KM	UN	56,00	R\$ 59,98	R\$ 3.358,88	25%	R\$4.198,60
1.17	EMOP	01.001.0129-A	"SLUMP TEST"	UN	19,00	R\$ 28,05	R\$ 532,95	25%	R\$666,19
1.18	EMOP	01.050.0138-A	PROJETO EXECUTIVO DE ARQUITETURA PARA ÁREA DESTINADA A ABRIGAR SUBESTAÇÃO, ATÉ 2750KV, INCLUSIVE DETALHAMENTO DA SERRALHERIA E DOS CUBÍCULOS, APRESENTADO EM AUTOCAD NOS PADRÕES DA CONTRATANTE	UN	1,00	R\$ 9.494,48	R\$ 9.494,48	25%	R\$11.868,10
1.19	EMOP	01.050.0129-A	PROJETO EXECUTIVO DE SISTEMA DE AR CONDICIONADO, INCLUSIVE PROJETO BÁSICO, APRESENTADO EM AUTOCAD NOS PADRÕES DA CONTRATANTE, EM PREDIOS COM ÁREA DE 501 ATÉ 3000M2	M2	1442,00	R\$ 9,26	R\$ 13.352,92	25%	R\$16.691,15
1.20	EMOP	01.050.0151-A	PROJETO EXECUTIVO DE INSTALAÇÃO DE SEGURANÇA (CFTV E SONORIZAÇÃO), DE 501 ATÉ 3000M2, INCLUSIVE PROJETO BÁSICO, APRESENTADO EM AUTOCAD, INCLUSIVE AS LEGALIZAÇÕES PERTINENTES	M2	1442,00	R\$ 3,33	R\$ 4.801,86	25%	R\$6.002,33
1.21	EMOP	01.001.0150-A	CONTROLE TECNOLÓGICO DE OBRAS EM CONCRETO ARMADO CONSIDERANDO APENAS O CONTROLE DO CONCRETO E CONSTATANDO DE COLETA, MOLDAGEM E CAPEAMENTO DE CORPOS DE PROVA, TRANSPORTE ATÉ 50KM, ENSAIOS DE RESISTÊNCIA À COMPRESSÃO AOS 3, 7 E 28 DIAS E "SLUMP TEST", MEDIDO POR M3 DE CONCRETO COLOCADO NAS FORMAS	M3	541,00	R\$ 21,22	R\$ 11.480,02	25%	R\$14.350,03
1.22	EMOP	01.018.0001-A	MARCAÇÃO DE OBRA SEM INSTRUMENTO TOPOGRÁFICO, CONSIDERADA A PROJEÇÃO HORIZONTAL DA ÁREA ENVOLVENTE	M2	1442,00	R\$ 3,36	R\$ 4.845,12	25%	R\$6.056,40
TOTAL ETAPA 1							R\$652.312,54		R\$797.197,14
ETAPA 2: CANTEIRO DE OBRA									
2.1	EMOP	02.020.0002-A	PLACA DE IDENTIFICAÇÃO DE OBRA PÚBLICA, TIPO BANNER/PLOTTER, CONSTITUÍDA POR LONA E IMPRESSÃO DIGITAL, INCLUSIVE SUPORTES DE MADEIRA, FORNECIMENTO E COLOCAÇÃO	M2	12,00	R\$ 242,70	R\$ 2.912,40	25%	R\$3.640,50
2.2	EMOP	02.002.0012-A	TAPUME DE VEDAÇÃO OU PROTEÇÃO, EXECUTADO COM TELHAS TRAPEZOIDAIS DE AÇO GALVANIZADO, ESPESSURA DE 0,5MM, ESTAS COM 2 VEZES DE UTILIZAÇÃO, INCLUSIVE ENGRADAMENTO DE MADEIRA, UTILIZADO 2 VEZES, EXCLUSIVE PINTURA	M2	219,23	R\$ 39,41	R\$ 8.639,85	25%	R\$10.799,81
2.3	EMOP	02.015.0001-A	INSTALAÇÃO E LIGAÇÃO PROVISÓRIA PARA ABASTECIMENTO DE ÁGUA E ESGOTAMENTO SANITÁRIO EM CANTEIRO DE OBRAS, INCLUSIVE ESCAVACÃO, EXCLUSIVE REPOSIÇÃO DA PAVIMENTAÇÃO DO LOGRADOURO PÚBLICO	UN	1,00	R\$ 4.333,69	R\$ 4.333,69	25%	R\$5.417,11
2.4	EMOP	02.016.0001-A	INSTALAÇÃO E LIGAÇÃO PROVISÓRIA DE ALIMENTAÇÃO DE ENERGIA ELÉTRICA, EM BAIXA TENSÃO, PARA CANTEIRO DE OBRAS, M3-CHAVE 100A, CARGA 3KW, 20CV, EXCLUSIVE O FORNECIMENTO DO MEDIDOR	UN	1,00	R\$ 2.236,24	R\$ 2.236,24	25%	R\$2.795,30
2.5	EMOP	02.006.0015-A	ALUGUEL CONTAINER PARA ESCRITÓRIO C/WC, MEDINDO 2,20M LARGURA, 6,20M COMPRIMENTO E 2,50M ALTURA, CHAPAS AÇO C/NERVURAS TRAPEZOIDAIS, ISOLAMENTO TÉRMO-ACÚSTICO FORRO, CHASSIS REFORÇADO EPIÇO COMPENSADO NAVAL, INCL. INST. ELÉTRICA E HIDRO-SANITÁRIAS, ACESSÓRIOS, 1 VASO SANITÁRIO E 1 LAVATÓRIO, EXCL. TRANSP. (VER ITEM 04.005.0300), CARGA E DESCARGA (VER ITEM 04.013.0015)	UNXMES	12,00	R\$ 860,00	R\$ 10.320,00	25%	R\$12.900,00
2.6	EMOP	02.006.0020-A	ALUGUEL CONTAINER PARA SANITÁRIO-VESTIÁRIO, MEDINDO 2,20M LARGURA, 6,20M COMPRIMENTO E 2,50M ALTURA, CHAPAS AÇO C/NERVURAS TRAPEZOIDAIS, ISOLAMENTO TÉRMO-ACÚSTICO FORRO, CHASSIS REFORÇADO E PISO COMPENSADO NAVAL, INCL. INST. ELÉTRICAS E HIDRO-SANITÁRIAS, ACESSÓRIOS, 2 VASOS SANITÁRIOS, 1 LAVATÓRIO, 1 MICTÓRIO E 4 CHUVEIROS, EXCL. TRANSP. CARGA E DESCARGA	UNXMES	12,00	R\$ 976,45	R\$ 11.717,40	25%	R\$14.646,75
TOTAL ETAPA 2							R\$40.159,58		R\$50.199,48
ETAPA 3: MOVIMENTO DE TERRA									
3.1	EMOP	03.001.0095-A	ESCAVAÇÃO E REATERRO DE VALA, EM MATERIAL DE 1ª CATEGORIA, PARA LIGAÇÃO PREDIAL DE ESGOTO SANITÁRIO	M	300,00	R\$ 40,21	R\$ 12.063,00	25%	R\$15.078,75
3.2	EMOP	03.001.0001-B	ESCAVAÇÃO MANUAL DE VALA/CAVA EM MATERIAL DE 1ª CATEGORIA (AREIA, ARGILA OU PICARRA), ATÉ 1,50M DE PROFUNDIDADE, EXCLUSIVE ESCORAMENTO E ESGOTAMENTO	M3	1237,79	R\$ 55,57	R\$ 68.783,92	25%	R\$85.979,90
3.3	EMOP	03.013.0001-B	REATERRO DE VALA/CAVA COMPACTADA A MACO, EM CAMADAS DE 30CM DE ESPESSURA MÁXIMA, COM MATERIAL DE BOA QUALIDADE, EXCLUSIVE ESTE	M3	1094,29	R\$ 34,32	R\$ 37.555,96	25%	R\$46.944,95
3.4	EMOP	03.001.0098-A	ESCAVAÇÃO E REATERRO DE VALA, EM MATERIAL DE 1ª CATEGORIA, PARA LIGAÇÃO DE ÁGUA POTÁVEL	M	100,00	R\$ 8,17	R\$ 817,00	25%	R\$1.021,25
3.5	EMOP	03.010.0015-A	ATERRO COM MATERIAL DE 1ª CATEGORIA, ESPALHADO POR TRATOR COM POTÊNCIA EM TORNO DE 80CV COM LAMINA, EM CAMADAS DE 20CM DE MATERIAL ADENSADO, REGADO POR CAMINHÃO TANQUE E COMPACTADO A 90% COM ROLO PE DE CARNEIRO CONVENCIONAL, DE 2(DOIS) CILINDROS, REBOCADO POR TRATOR DE PNEUS, INTERVINDO 2(DOIS) SERVENTES, EXCLUSIVE O FORNECIMENTO DA TERRA	M3	1958,85	R\$ 12,15	R\$ 23.800,00	25%	R\$29.750,00

3.6	EMOP	03.010.0020-A	MATERIAL DE 1ª CATEGORIA PARA ATERRROS, COMPREENDENDO: ESCAVACAO, CARGA, TRANSPORTE A 1KM EM CAMINHAO BASCULANTE E DESCARGA, CONSIDERANDO O VOLUME NECESSARIO A EXECUCAO DE 1,00M3 DE MATERIAL COMPACTADO	M3	1958,85	R\$ 19,89	R\$ 38.961,48	25%	R\$48.701,85
3.7	EMOP	03.010.0100-A	COMPACTACAO DE ATERRRO, EM CAMADAS DE 30CM, UTILIZANDO COMPACTADOR PNEUMATICO(SAPO), INCLUSIVE COMPRESSOR	M3	1958,85	R\$ 33,61	R\$ 65.836,88	25%	R\$82.296,10
3.8	EMOP	03.025.0033-A	ESPALHAMENTO DE MATERIAL DE 1ª CATEGORIA E ATERRROS, COM TRATOR DE LAMINA COM POTENCIA EM TORNO DE 80CV. MEDIDO PELO VOLUMESOLTO	M3	1958,85	R\$ 4,21	R\$ 8.246,75	25%	R\$10.308,44
TOTAL ETAPA 3							R\$256.064,99	R\$320.081,24	
ETAPA 4: TRANSPORTES									
4.1	EMOP	04.020.0122-A	TRANSPORTE DE ANDAIME TUBULAR, CONSIDERANDO-SE A AREA DE PROIECAO VERTICAL DO ANDAIME, EXCLUSIVE CARGA, DESCARGA E TEMPO DEESPERA DO CAMINHAO(VIDE ITEM 04.021.0010)	M2XKM	4463,75	R\$ 0,20	R\$ 892,74	25%	R\$1.115,93
4.2	EMOP	04.021.0010-A	CARGA E DESCARGA MANUAL DE ANDAIME TUBULAR, INCLUSIVE TEMPO DE ESPERA DO CAMINHAO CONSIDERANDO-SE A AREA DE PROIECAO VERTICAL	M2	297,58	R\$ 0,90	R\$ 267,82	25%	R\$334,78
4.3	EMOP	04.014.0095-A	RETIRADA DE ENTULHO DE OBRA COM CACAMBA DE ACO TIPO CONTAINER COM 5M3 DE CAPACIDADE, INCLUSIVE CARREGAMENTO, TRANSPORTE EDESCARREGAMENTO. CUSTO POR UNIDADE DE CACAMBA E INCLUI A TAXA PARA DESCARGA EM LOCAIS AUTORIZADOS	UN	44,00	R\$ 289,80	R\$ 12.751,20	25%	R\$15.939,00
4.4	EMOP	04.005.0300-A	TRANSPORTE DE CONTAINER, SEGUNDO DESCRICAO DA FAMILIA 02.006, EXCLUSIVE CARGA E DESCARGA(VIDE ITEM 04.013.0015)	UNXKM	50,00	R\$ 34,24	R\$ 1.712,00	25%	R\$2.140,00
4.5	EMOP	04.013.0015-A	CARGA E DESCARGA DE CONTAINER, SEGUNDO DESCRICAO DA FAMILIA 02.006	UN	2,00	R\$ 83,93	R\$ 167,86	25%	R\$209,83
4.6	EMOP	04.012.0071-B	CARGA DE MATERIAL COM PA-CARREGADEIRA DE 1,30M3, EXCLUSIVE DESPESAS COM O CAMINHAO, COMPREENDENDO TEMPO COM ESPERA E OPERACAO PARA CARGAS DE 50T POR DIA	T	432,99	R\$ 10,84	R\$ 4.693,61	25%	R\$5.867,01
4.7	EMOP	04.010.0046-A	CARGA E DESCARGA MECANICA DE AGREGADOS, TERRA, ESCOMBROS, MATERIAL A GRANEL, UTILIZANDO CAMINHAO BASCULANTE A OLEO DIESEL, COM CAPACIDADE UTIL DE 12T, CONSIDERANDO O TEMPO PARA CARGA, DESCARGA E MANOBRA, EXCLUSIVE DESPESAS COM A PA-CARREGADEIRA EMPREGADA NA CARGA, COM A CAPACIDADE DE 1.50M3	T	432,99	R\$ 1,40	R\$ 606,18	25%	R\$757,73
TOTAL ETAPA 4							R\$21.091,41	R\$26.364,26	
ETAPA 5: SERVIÇOS COMPLEMENTARES									
5.1	EMOP	05.001.0023-A	DEMOLICAO MANUAL DE ALVENARIA DE TIJULOS FURADOS, INCLUSIVE EMPILHAMENTO LATERAL DENTRO DO CANTEIRO DE SERVICIO	M3	16,50	R\$ 83,73	R\$ 1.381,54	25%	R\$1.726,93
5.2	EMOP	05.006.0001-B	LOCACAO DE ANDAIME COM ELEMENTOS TUBULARES SOBRE SAPATAS FIXAS, CONSIDERANDO-SE A AREA DA PROIECAO VERTICAL DO ANDAIME EPAGO PELO TEMPO NECESSARIO A SUA UTILIZACAO, EXCLUSIVE TRANSPORTE DOS ELEMENTOS DO ANDAIME ATE A OBRA, PLATAFORMA OU PASSARELA DE PINHO, MONTAGEM E DESMONTAGEM DOS ANDAIMES	M2XME\$	1785,50	R\$ 13,00	R\$ 23.211,47	25%	R\$29.014,34
5.3	EMOP	05.007.0007-A	LOCACAO DE PASSARELA METALICA, PERFURADA, PARA ANDAIME METALICO TUBULAR, INCLUSIVE TRANSPORTE, CARGA E DESCARGA, EXCLUSIVE ANDAIME TUBULAR E MOVIMENTACAO (VIDE ITEM 05.008.0008)	M2XME\$	51,08	R\$ 60,00	R\$ 3.064,50	25%	R\$3.830,63
5.4	EMOP	05.008.0001-A	MONTAGEM E DESMONTAGEM DE ANDAIME COM ELEMENTOS TUBULARES, CONSIDERANDO-SE A AREA VERTICAL RECOBERTA	M2	297,58	R\$ 6,53	R\$ 1.943,21	25%	R\$2.429,01
5.5	EMOP	05.001.0365-A	LIMPEZA DE PISOS CERAMICO, MARMORE OU GRANITO (SEM POLIMENTO)	M2	1050,28	R\$ 7,61	R\$ 7.992,63	25%	R\$9.990,79
5.6	EMOP	05.001.0350-A	LIMPEZA DE VIDROS, FEITA NOS DOIS LADOS, CONTADO UM LADO	M2	148,71	R\$ 11,55	R\$ 1.717,55	25%	R\$2.146,94
5.7	EMOP	05.050.0003-A	PLACA DE INAUGURACAO EM ALUMINIO FUNDIDO (DURALUMINIO), MEDINDO (0,40X0,60)M, COM 6MM DE ESPESSURA, EM ALTO RELEVO. FORNECIMENTO E COLOCACAO	UN	1,00	R\$ 6.033,92	R\$ 6.033,92	25%	R\$7.542,40
5.8	EMOP	05.054.0100-A	PLACA FOTOLUMINESCENTE DE SINALIZACAO DE SEGURANCA CONTRA INCENDIO, PARA SAIDA DE EMERGENCIA, EM PVC ANTICHAMA, DIMENSOES APROXIMADAS DE (10X20)CM, CONFORME ABNT NBR 16820. FORNECIMENTO E COLOCACAO	UN	10,00	R\$ 10,08	R\$ 100,80	25%	R\$126,00
5.9	EMOP	05.054.0015-A	PLACA DE ACRILICO, DESENHADA, INDICANDO SANITARIO MASCULINO OU FEMININO, DE (39X19)CM. FORNECIMENTO E COLOCACAO	UN	12,00	R\$ 134,52	R\$ 1.614,24	25%	R\$2.017,80
5.10	EMOP	05.057.0020-A	ANEL TATIL DE TEXTURA CONTRASTANTE (BORRACHA) E, PLACA TATILDE ALUMINIO EM BRAILE 10X3CM, PARA SINALIZACAO DE CORRIMOES, PARA PESSOAS COM NECESSIDADES ESPECIFICAS. FORNECIMENTO E COLOCACAO	UN	40,00	R\$ 33,33	R\$ 1.333,20	25%	R\$1.666,50
5.11	EMOP	05.054.0130-A	PLACA FOTOLUMINESCENTE DE SINALIZACAO DE SEGURANCA CONTRA INCENDIO, DE ALERTA, EM PVC ANTICHAMA, FORMA TRIANGULAR, DIMENSAO APROXIMADA DA BASE DE 20CM, CONFORME ABNT NBR 16820. FORNECIMENTO E COLOCACAO	UN	3,00	R\$ 12,76	R\$ 38,28	25%	R\$47,85
5.12	EMOP	05.054.0120-A	PLACA FOTOLUMINESCENTE DE SINALIZACAO DE SEGURANCA CONTRA INCENDIO, DE PROIBICAO, EM PVC ANTICHAMA, FORMA CIRCULAR, DIAMETRO APROXIMADO DE 20CM, CONFORME ABNT NBR 16820. FORNECIMENTO E COLOCACAO	UN	4,00	R\$ 16,88	R\$ 67,52	25%	R\$84,40
5.13	EMOP	05.054.0115-A	PLACA FOTOLUMINESCENTE DE SINALIZACAO DE SEGURANCA CONTRA INCENDIO, PARA EQUIPAMENTOS DE COMBATE A INCENDIO E ALARME, EM PVC ANTICHAMA, DIMENSOES APROXIMADAS DE (20X15)CM, CONFORME ABNT NBR 16820. FORNECIMENTO E COLOCACAO	UN	10,00	R\$ 11,67	R\$ 116,70	25%	R\$145,88
5.14	EMOP	05.054.0104-A	PLACA FOTOLUMINESCENTE DE SINALIZACAO DE SEGURANCA CONTRA INCENDIO, PARA INDICACAO CONTINUADA DE ROTA DE FUGA, EM PVC ANTICHAMA, DIMENSOES APROXIMADAS DE (7X20)CM, CONFORME ABNT NBR 16820. FORNECIMENTO E COLOCACAO	UN	10,00	R\$ 13,79	R\$ 137,90	25%	R\$172,38
5.15	EMOP	05.054.0102-A	PLACA FOTOLUMINESCENTE DE SINALIZACAO DE SEGURANCA CONTRA INCENDIO, PARA SAIDA DE EMERGENCIA, EM PVC ANTICHAMA, DIMENSOES APROXIMADAS DE (20X40)CM, CONFORME ABNT NBR 16820. FORNECIMENTO E COLOCACAO	UN	3,00	R\$ 35,42	R\$ 106,26	25%	R\$132,83
5.16	EMOP	05.057.0010-A	PLACA DE IDENTIFICACAO EM ACO INOXIDAVEL, ESCRITA EM BRAILLE, MEDINDO 8X25CM. FORNECIMENTO E COLOCACAO	UN	64,00	R\$ 86,30	R\$ 5.523,20	25%	R\$6.904,00
5.17	EMOP	05.058.0020-A	LONA DE POLIETILENO (LONA TERREIRO) COM ESPESSURA DE 0,20MM PARA IMPERMEABILIZACAO DE SOLO, MEDIDA PELA AREA COBERTA, INCLUSIVE PERDAS E TRANSPASSE	M2	1442,00	R\$ 1,45	R\$ 2.090,90	25%	R\$2.613,63
5.18	EMOP	05.057.0015-A	MAPA TATIL (BRAILLE/RELEVO) EM ACRILICO, MEDINDO 54X39CM, PARA SINALIZACAO E LOCALIZACAO DE AMBIENTES, EXCLUSIVE PEDESTAL. FORNECIMENTO E COLOCACAO	UN	2,00	R\$ 949,00	R\$ 1.898,00	25%	R\$2.372,50
5.19	EMOP	09.007.0001-A	ARRANCAMENTO E REPLANTIO DE ARVORE ADULTA, COM ATE 3,00M DEALTURA E ATE 15CM DE DIAMETRO, INCLUSIVE ESCAVACAO E REGA DURANTE 15 DIAS, EXCLUSIVE TRANSPORTE	UN	9,00	R\$ 102,50	R\$ 922,50	25%	R\$1.153,13
5.20	COMPOSIÇÃO NOVA	05.300.0001-A	TOTEM INFORMATIVO NAS DIMENSÕES DE (0,80X2,20)M, CONSIDERANDO CHAPA EM ALUM. COMP. ESTRUTURADO COM TUBO EM AÇO GALVANIZADO DE 40MM DE DIÂMETRO	UN	1,00	R\$ 3.240,86	R\$ 3.240,86	25%	R\$4.051,08
5.21	Composição própria (Base EMOP)	05.001.0003-A	MOBILIÁRIO EM MADEIRA DE ALTA DENSIDADE REVESTIDA COM LAMINADO MELAMINICO, INCLUSIVE ACESSÓRIOS PARA FIXAÇÃO. FORNECIMENTO	M2	143,03	R\$ 276,41	R\$ 39.534,22	25%	R\$49.417,78
5.22	EMOP	05.001.0370-A	LIMPEZA DE APARELHOS SANITARIOS, INCLUSIVE METAIS	UN	48,00	R\$ 10,66	R\$ 511,68	25%	R\$639,60
5.23	EMOP	05.054.0001-A	PLACA DE ACRILICO PARA IDENTIFICACAO DE PORTAS, MEDINDO (25X8)CM. FORNECIMENTO E COLOCACAO	UN	52,00	R\$ 45,72	R\$ 2.377,44	25%	R\$2.971,80
5.24	EMOP	05.054.0015-A	PLACA DE ACRILICO, DESENHADA, INDICANDO SANITARIO MASCULINO OU FEMININO, DE (39X19)CM. FORNECIMENTO E COLOCACAO	UN	12,00	R\$ 134,52	R\$ 1.614,24	25%	R\$2.017,80
5.25	EMOP	05.001.0385-A	LIMPEZA DE PAREDES REVESTIDAS DE CERAMICAS OU AZULEJOS	M2	424,06	R\$ 6,66	R\$ 2.824,25	25%	R\$3.530,31
5.26	EMOP	05.001.0380-A	LIMPEZA DE PEITORIS	M	202,55	R\$ 4,76	R\$ 964,13	25%	R\$1.205,16
5.27	EMOP	101863	REASSENTAMENTO DE BLOCOS RETANGULAR PARA PISO INTERTRAVADO, ESPESSURA DE 6 CM, EM VIA/ESTACIONAMENTO, COM REAPROVEITAMENTO DOS BLOCOS RETANGULAR - INCLUSO RETIRADA E COLOCAÇÃO DO MATERIAL. AF. 12/2020	M2	330,00	29,35	R\$ 9.685,50	25%	R\$12.106,88
5.28	EMOP	05.002.0001-A	DEMOLICAO, COM EQUIPAMENTO DE AR COMPRIMIDO, DE PISOS OU PAVIMENTOS DE CONCRETO SIMPLES, INCLUSIVE EMPILHAMENTO LATERAL DENTRO DO CANTEIRO DE SERVICIO	M3	80,00	R\$ 170,61	R\$ 13.648,80	25%	R\$17.061,00
5.29	EMOP	05.001.0147-A	ARRANCAMENTO DE GRADES, GRADIS, ALAMBRADOS, CERCAS E PORTOES	M2	108,00	R\$ 16,34	R\$ 1.764,72	25%	R\$2.205,90
5.30	EMOP	05.057.0015-A	MAPA TATIL (BRAILLE/RELEVO) EM ACRILICO, MEDINDO 54X39CM, PARA SINALIZACAO E LOCALIZACAO DE AMBIENTES, EXCLUSIVE PEDESTAL. FORNECIMENTO E COLOCACAO	UN	2,00	R\$ 949,00	R\$ 1.898,00	25%	R\$2.372,50

TOTAL ETAPA 5							R\$137.358,16	R\$171.697,70	
ETAPA 6: GALERIAS, DRENOS E CONEXOS									
6.1	EMOP	06.069.0135-A	DUTO CORRUGADO HELICOIDAL,NA COR PRETA,LINHA DUPLA,DE POLIETILENO DE ALTA DENSIDADE(PEAD),P/PROTECAO DE CONDUTORES ELETRICOS EM INSTAL.SUBTERRANEAS,DIAM.NOMINAL 4", SENDO DIAM.INT.102MM,FORNECIDO C/2 TAMPOES NAS EXTREMIDADES,FITA DE AVISO "PERIGO" C/FIO GUIA DE ACO GALV.REVEST.PVC,CONFORME ABNT NBR13897 E 13898,LANC.DIR.SOLO,INCL.CONEXOES E KIT VEDACAO	M	50,00	R\$ 84,88	R\$ 4.244,00	25%	R\$5.305,00
6.2	EMOP	06.017.0001-A	POCO DE VISITA,DE ANEIS DE CONCRETO PRE-MOLDADOS,PARA ESGOTOS SANITARIOS,SEGUNDO ESPECIFICACOES DA CEDAE,INCLUSIVE DEGRAUS,EXCLUSIVE TAMPAO DE FERRO FUNDIDO,COM PROFUNDIDADE DE 0,60M	UN	20,00	R\$ 351,28	R\$ 7.025,60	25%	R\$8.782,00
6.3	EMOP	06.016.0009-A	TAMPAO COMPLETO DE FERRO FUNDIDO NODULAR,ARTICULADO,PARA CAIXA DE INSPECAO OU SEMELHANTE,MEDINDO APROXIMADAMENTE (60X50)CM,CLASSE B125,CONFORME ABNT NBR 10160,ASSENTADO COM ARGAMASSA DE CIMENTO E AREIA,NO TRACO 1:4 EM VOLUME.FORNECIMENTO EASSENTAMENTO	UN	28,00	R\$ 300,49	R\$ 8.413,72	25%	R\$10.517,15
6.4	EMOP	06.272.0002-A	TUBO PVC,CONFORME ABNT NBR-7362,PARA ESGOTO SANITARIO,COM DIAMETRO NOMINAL DE 100MM,INCLUSIVE ANEL DE BORRACHA.FORNECIMENTO	M	400,00	R\$ 40,37	R\$ 16.148,00	16%	R\$18.731,68
6.5	EMOP	06.272.0003-A	TUBO PVC,CONFORME ABNT NBR-7362,PARA ESGOTO SANITARIO,COM DIAMETRO NOMINAL DE 150MM,INCLUSIVE ANEL DE BORRACHA.FORNECIMENTO	M	100,00	R\$ 79,18	R\$ 7.918,00	16%	R\$9.184,88
6.6	EMOP	06.001.0770-A	ASSENTAMENTO DE TUBOS DE POLIETILENO,COM DE=20 A 40MM,INCLUSIVE TESTE HIDROSTATICO,EXCLUSIVE SOLDA DAS JUNTAS E FORNECIMENTO DE TUBOS E DE CONEXOES	M	100,00	R\$ 26,71	R\$ 2.671,00	25%	R\$3.338,75
6.7	EMOP	89578	TUBO PVC, SÉRIE R, ÁGUA PLUVIAL, DN 100 MM, FORNECIDO E INSTALADO EM CONDUTORES VERTICAIS DE ÁGUAS PLUVIAIS. AF_06/2022	M	110,00	33,03	R\$ 3.633,30	25%	R\$4.541,63
6.8	EMOP	06.014.0110-A	CAIXA PARA REGISTRO PADRAO CEDAE,DE ALVENARIA DE TIJOLO MACICO(7X10X20CM),EM PAREDES DE 1 VEZ(0,20M),DIMENSÕES INTERNASDE 0,60X0,60X0,25M,COM TAMPA DE CONCRETO COM 10CM DE ESPESSURA MINIMA,UTILIZANDO ARGAMASSA DE CIMENTO E AREIA,TRACO 1:4,SEND0 AS PAREDES REVESTIDAS INTERNAMENTE C/A MESMA ARGAMASSA,EXCL.CAIXA QUADRADA DE FERRO FUNDIDO,P/REGISTROS ATE 200MM	UN	1,00	R\$ 426,54	R\$ 426,54	25%	R\$533,18
6.9	EMOP	06.014.0060-A	CAIXA DE PASSAGEM EM ALVENARIA DE TIJOLO MACICO(7X10X20CM),EM PAREDES DE UMA VEZ (0,20M),DE 0,40X0,40X0,60M,UTILIZANDO ARGAMASSA DE CIMENTO E AREIA,NO TRACO 1:4 EM VOLUME,COM FUNDOEM CONCRETO SIMPLES PROVIDO DE CALHA INTERNA,SEND0 AS PAREDES REVESTIDAS INTERNAMENTE COM A MESMA ARGAMASSA,INCLUSIVE TAMPA DE CONCRETO ARMADO,15MPA,COM ESPESSURA DE 10CM	UN	4,00	R\$ 717,71	R\$ 2.870,84	25%	R\$3.588,55
6.10	EMOP	06.272.0026-A	CURVA DE PVC PARA REDE DE ESGOTO,CONFORME ABNT NBR 10569,DE90º,PB,COM DIAMETRO NOMINAL DE 100MM,INCLUSIVE ANEL DE BORRACHA.FORNECIMENTO	UN	20,00	R\$ 28,54	R\$ 570,80	16%	R\$662,13
6.11	EMOP	06.270.0063-A	CURVA PVC-PBA,CONFORME ABNT NBR 10351,DE 22°30',PB,COM DIAMETRO NOMINAL DE 100MM,INCLUSIVE ANEL DE BORRACHA.FORNECIMENTO	UN	20,00	R\$ 154,27	R\$ 3.085,40	16%	R\$3.579,06
TOTAL ETAPA 6							R\$57.007,20	R\$68.764,00	
ETAPA 8: BASES E PAVIMENTOS									
8.1	EMOP	08.027.0035-A	MEIO-FIO RETO DE CONCRETO SIMPLES FCK=15MPA,MOLDADO NO LOCAL,TIPO DER-RJ,MEDINDO 0,15M NA BASE E COM ALTURA DE 0,45M,REJUNTAMENTO COM ARGAMASSA DE CIMENTO E AREIA,NO TRACO 1:3,5,COM FORNECIMENTO DE TODOS OS MATERIAIS,ESCAVACAO E REATERRO	M	100,00	R\$ 110,72	R\$ 11.072,00	25%	R\$13.840,00
8.2	EMOP	08.040.0030-A	MEIO-FIO TIPO TENTO DE CONCRETO USINADO 15MPA,MOLDADO "IN LOCO",ATRAVES DE MAQUINA ESPECIAL,MEDINDO EM TORNO DE 0,17M DEBASE E 0,15M DE ALTURA,COM CHANFRO INTERNO DE 0,10M,ACABAMENTO COM ARGAMASSA DE CIMENTO E PO-DE-PEDRA,NO TRACO 1:3,COM FORNECIMENTO DOS MATERIAIS,EXCLUSIVE PREPARO DE BASE E TOPOGRAFIA	M	120,00	R\$ 10,79	R\$ 1.294,80	25%	R\$1.618,50
8.3	EMOP	08.021.0002-A	REFORCO DE SUBLEITO,DE ACORDO COM AS "INSTRUÇOES PARA EXECUCAO",DO DER-RJ,EXCLUSIVE ESCAVACAO,CARGA,TRANPORTE E FORNECIMENTO DOS MATERIAIS	M3	27,30	R\$ 7,05	R\$ 192,46	25%	R\$240,58
8.4	EMOP	08.001.0009-A	SUB-BASE DE BRITA CORRIDA,INCLUSIVE FORNECIMENTO DOS MATERIAIS,MEDIDA APOS A COMPACTACAO	M3	27,30	R\$ 138,33	R\$ 3.776,40	25%	R\$4.720,50
8.5	EMOP	08.001.0004-A	BASE DE BRITA GRADUADA,COM ADICAO DE 3% DE CIMENTO,UTILIZANDO DISTRIBUIDORA DE AGREGADOS,MEDIDA APOS A COMPACTACAO,INCLUSIVE FORNECIMENTO DOS MATERIAS	M3	54,60	R\$ 256,66	R\$ 14.013,63	25%	R\$17.517,04
8.6	EMOP	08.001.0005-A	SUB-BASE DE PO-DE-PEDRA,INCLUSIVE ESPALHAMENTO,IRRIGACAO,COMPACTACAO E FORNECIMENTO DO MATERIAL	M3	9,10	R\$ 142,57	R\$ 1.297,38	25%	R\$1.621,73
8.7	EMOP	08.020.0012-A	PAVIMENTACAO INTERTRAVADA DE LAJOTAS DE CONCRETO,PRE-FABRICADAS,COR NATURAL,COM ESPESSURA DE 10CM,RESISTENCIA A COMPRESSAO DE 35MPA,CONFORME ABNT NBR 15953,EXCLUSIVE O PREPARO DO SUBLEITO E BASE	M2	182,00	R\$ 105,65	R\$ 19.228,30	25%	R\$24.035,38
TOTAL ETAPA 8							R\$50.874,97	R\$63.593,71	
ETAPA 9: SERVIÇOS DE PARQUES E JARDINS									
9.1	EMOP	09.001.0020-A	PLANTIO DE GRAMA EM PLACAS TIPO ESMERALDA,INCLUSIVE FORNECIMENTO DA GRAMA E TRANSPORTE,EXCLUSIVE PREPARO DO TERRENO E OMATERIAL PARA ESTE	M2	270,06	R\$ 15,50	R\$ 4.185,93	25%	R\$5.232,41
9.2	EMOP	09.003.0074-A	ESPECIES VEGETAIS COM ALTURA DE(0,60 A 1,00)M,TIPO PALMEIRAPHEONIX ROEBELNI(TAMAREIRA ANA), COCCOTHRINAX SP(LEQUE-PRATEADA),ELAEIS GUINEENSIS(DENDEZEIRO),GAUSSIA MAYA(PALMEIRA MAIA) OU SIMILAR.FORNECIMENTO	UN	50,00	R\$ 4,50	R\$ 225,00	25%	R\$281,25
9.3	EMOP	09.003.0156-A	ESPECIES VEGETAIS COM ALTURA DE (0,40 A 1,50)M,TIPO ARUNDINABAMBUSIFOLIA(ORQUIDEA BAMBU),IATROPHA PODAGRICA(BATATA DO INFERNO),STRELITZIA REGINAE(FLOR AVE DO PARAISO),HELICONIA ANGUSTA(FALSA AVE DO PARAISO)OU SIMILAR E CONSIDERANDO 8 MUDASPOR M2.FORNECIMENTO	M2	10,00	R\$ 28,00	R\$ 280,00	25%	R\$350,00
9.4	EMOP	09.006.0030-A	ATERRO COM TERRA PRETA VEGETAL,PARA EXECUCAO DE GRAMADOS	M3	27,01	R\$ 333,61	R\$ 9.009,47	25%	R\$11.261,84
9.5	EMOP	09.003.0076-A	ESPECIES VEGETAIS COM ALTURA DE (2,50 A 3,50)M,TIPO PALMEIRASYAGRUS ROMANZOFFIANA (BABA-DE-BOI/JERIVA),AIPHANES CARYOTIFOLIA (PALMEIRA"SPINE"),LIVISTONIA CHINENSIS (LEQUE DA CHINA/FALSA LATANIA),RHAPIS EXCELSA(PALMEIRA RAFIA),ROYSTONEA OLERACEA (PALMEIRA REAL) OU SIMILAR.FORNECIMENTO	UN	3,00	R\$ 4,50	R\$ 13,50	25%	R\$16,88
9.6	EMOP	09.003.0178-A	ESPECIES VEGETAIS COM ALTURA DE(0,20 A 0,40)M,TIPO CTENANTHESSETOSA(MARANTA CINZA),CALATHEA MAKOYANA(MARANTA PAVAO),BELAMCANDA CHINENSIS(FLOR LEOPARDO), MISCANTHUS SINENSIS(CAPIM ZEBRA),NEPHOROLEPIS PECTINATA(SAMAMBAIA PAULISTA),SANSEVIERATRIFASCIATA "LAURENTII"(ESPADA DE SAO JORGE)OU SIMILAR E CONSIDERANDO 16 MUDAS POR M2.FORNECIMENTO	M2	100,00	R\$ 17,60	R\$ 1.760,00	25%	R\$2.200,00
9.7	EMOP	20.104.0001-A	SAIBRO,INCLUSIVE TRANSPORTE.FORNECIMENTO	M3	27,01	R\$ 98,54	R\$ 2.661,17	25%	R\$3.326,46
TOTAL ETAPA 9							R\$18.135,07	R\$22.668,84	
ETAPA 10: FUNDAÇÕES									
10.1	EMOP	11.013.0135-A	CONCRETO ARMADO,FCK=25MPA,INCLUINDO MATERIAIS PARA 1,00M3 DECONCRETO(IMPORTADO DE USINA)ADENSADO E COLOCADO,12,00M2 DEAREA MOLDADA,FORMAS CONFORME O ITEM 11.004.0022,60KG DE ACOCA-50,INCLUSIVE MAO-DE-OBRA PARA CORTE,DOBRAGEM,MONTAGEM ECOLOCACAO NAS FORMAS,EXCLUSIVE ESCORAMENTO	M3	162,33	R\$ 2.367,02	R\$ 384.240,13	25%	R\$480.300,16
10.2	EMOP	96617	LASTRO DE CONCRETO MAGRO, APLICADO EM BLOCOS DE COROAMENTO OU SAPATAS, ESPESSURA DE 3 CM. AF_08/2017	M2	113,72	18,92	R\$ 2.151,58	25%	R\$2.689,48
TOTAL ETAPA 10							R\$386.391,71	R\$482.989,64	
ETAPA 11: ESTRUTURAS									

11.1	EMOP	11.030.0025-A	LAJE PRE-MOLDADA BETA 11,PARA SOBRECARGA ATÉ 3,5KN/M2 E VAODE 4,40M,CONSIDERANDO VIGOTAS,EPS E ARMADURA NEGATIVA,INCLUSIVE CAPEAMENTO DE 3CM DE ESPESSURA,COM CONCRETO FCK=25MPA E ESCORAMENTO,CONFORME ABNT NBR 14859.FORNECIMENTO E MONTAGEMDO CONJUNTO	M2	39,35	R\$ 187,67	R\$ 7.384,81	25%	R\$9.231,01
11.2	EMOP	11.013.0135-A	CONCRETO ARMADO,FCK=25MPA,INCLUINDO MATERIAIS PARA 1,00M3 DECONCRETO(IIMPORTADO DE USINA)ADENSADO E COLOCADO,12,00M2 DEAREA MOLDADA,FORMAS CONFORME O ITEM 11.004.0022,60KG DE ACOCA-50,INCLUSIVE MAO-DE-OBRA PARA CORTE,DOBRAGEM,MONTAGEM ECOLOCACAO NAS FORMAS,EXCLUSIVE ESCORAMENTO	M3	124,51	R\$ 2.367,02	R\$ 294.725,70	25%	R\$368.407,13
11.3	EMOP	11.030.0050-A	LAJE PRE-MOLDADA BETA 12,PARA SOBRECARGA DE 3,5KN/M2 E VAO DE 4,10M,CONSIDERANDO VIGOTAS,EPS E ARMADURA NEGATIVA,INCLUSIVE CAPEAMENTO DE 4CM DE ESPESSURA,COM CONCRETO FCK=20MPA E ESCORAMENTO,CONFORME ABNT NBR 14859.FORNECIMENTO E MONTAGEM DO CONJUNTO	M2	1442,00	R\$ 192,55	R\$ 277.657,10	25%	R\$347.071,38
11.4	EMOP	93194	CONTRAVERGA PRÉ-MOLDADA PARA VÃOS DE ATÉ 1,5 M DE COMPRIMENTO. AF_03/2016	M	90,27	55,49	R\$ 5.009,08	25%	R\$6.261,35
11.5	EMOP	93182	VERGA PRÉ-MOLDADA PARA JANELAS COM ATÉ 1,5 M DE VÃO. AF_03/2016	M	90,27	56,75	R\$ 5.122,82	25%	R\$6.403,53
11.6	EMOP	93184	VERGA PRÉ-MOLDADA PARA PORTAS COM ATÉ 1,5 M DE VÃO. AF_03/2016	M	68,00	42,18	R\$ 2.868,24	25%	R\$3.585,30
11.7	EMOP	93185	VERGA PRÉ-MOLDADA PARA PORTAS COM MAIS DE 1,5 M DE VÃO. AF_03/2016	M	96,20	71,18	R\$ 6.847,51	25%	R\$8.559,39
11.8	EMOP	11.050.0010-A	ESCORAMENTO METALICO (ALUGUEL),COM ESCORAS TELESCOPAVEIS OUTORRES DE CARGA,PARA ESTRUTURA CONVENCIONAL DE CONCRETO ARMADO,EXCLUSIVE CIMBRAMENTO,MONTAGEM E DESMONTAGEM (VIDE ITEM 11.055.0010).MEDICAO PELO VOLUME DE ESCORAMENTO	M3XME5	2088,14	R\$ 22,90	R\$ 47.818,49	25%	R\$59.773,11
11.9	EMOP	11.055.0010-A	MONTAGEM E DESMONTAGEM DE ESCORAMENTO METALICO,CONFORME ITEM11.050.0010,COMPREENDENDO TRANSPORTE DO MATERIAL PARA OBRAE DESTA PARA O DEPOSITO,INCLUSIVE CARGA E DESCARGA.O CUSTO EDADO POR M3 DE ESCORAMENTO,SENDO PAGOS 60% NA MONTAGEM E 40% NA DESMONTAGEM	M3	696,05	R\$ 11,98	R\$ 8.338,65	25%	R\$10.423,31
TOTAL ETAPA 11							R\$655.772,40		R\$819.715,50
ETAPA 12: ALVENARIAS E DIVISÓRIAS									
12.1	EMOP	12.003.0110-A	ALVENARIA DE TIJOLOS CERAMICOS FURADOS 10X20X30CM,COMPLEMENTADA COM 20% DE TIJOLOS DE 10X20X20CM,ASSENTES COM ARGAMASSA DE CIMENTO E SAIBRO,NO TRACO 1:8,EM PAREDES DE UMA VEZ(0,20M),COM VAOS OU ARESTAS,DE 3,00M A 4,50M DE ALTURA E MEDIDA PELA AREA REAL	M2	1576,89	R\$ 144,78	R\$ 228.302,39	25%	R\$285.377,99
12.2	EMOP	12.005.0010-A	ALVENARIA DE BLOCOS DE CONCRETO 10X20X40CM,ASSENTES COM ARGAMASSA DE CIMENTO E AREIA,NO TRACO 1:8,EM PAREDES DE 0,10M DEESPESSURA,DE SUPERFICIE CORRIDA,ATE 3,00M DE ALTURA E MEDIDAPELA AREA REAL	M2	540,71	R\$ 63,21	R\$ 34.178,27	25%	R\$42.722,84
12.3	EMOP	12.016.0008-A	PAREDE DRYWALL,C/ESP.95MM,ESTRUT.C/MONTANTES SIMPLES AUTOPORTANTES 70MM,FIXADOS A GUIAS HORIZONTAIS 70MM,AMBOS ACO GALV.C/ESP.0,5MM,C/DUAS CHAPAS GESSO ACARTONADO STANDARD,ESP.12,5MM,LARG.1200MM,FIXADA AOS MONTANTES POR MEIO DE PARAFUSOS,C/TRATAMENTO JUNTAS C/MASSA E FITA P/UNIF.DA SUPERF.DAS CHAPASDE GESSO ACARTONADO,APLIC.EM AREAS SECAS.FORN. E COLOCACAO	M2	2202,30	R\$ 75,14	R\$ 165.480,59	25%	R\$206.850,74
12.4	EMOP	12.015.0016-A	PAREDE DIVISORIA COM 35MM DE ESPESSURA,CONSTITUIDA DE PAINELCEGO DE CHAPA DE FIBRA DE MADEIRA PRENSADA,REVESTIDO EM CHAPA DE LAMINADO MELAMINICO,COM MIOLO EM COLMEIA,ESTRUTURADO COM MONTANTES DE PERFIL DE ACO GALVANIZADO COM PINTURA ELETROSTATICA,FAZENDO AS PORTAS PARTE DO CONJUNTO,EXCLUSIVE SUASFERRAGENS.FORNECIMENTO E COLOCACAO	M2	12,31	R\$ 124,11	R\$ 1.528,04	25%	R\$1.910,05
12.5	EMOP	13.196.0122-A	REVESTIMENTO DRYWALL ESP.61MM(ESTRUTURA+CHAPA GESSO),ESTRUTURADA C/MONTANTES SIMPLES 48MM,GUIAS HORIZONTAIS 48MM,AMBOS ACO GALV.ESP.0,5MM,MONTANTES ANCORADOS ALVENARIA/ESTRUTURA EXISTENTE POR MEIO PERFIS ACO EM FORMATO CANTONEIRA,C/UMA CHAPA GESSO ACARTONADO,RUI(RESISTENTE A UMIDADE),ESP.12,5MM,LARG.1200MM.APLICACAO EM AREAS SECAS.FORNECIMENTO E COLOCACAO	M2	25,84	R\$ 64,59	R\$ 1.669,00	25%	R\$2.086,25
12.6	EMOP	13.196.0165-A	REVESTIMENTO DRYWALL ESP.95MM(ESTRUTURA+CHAPA GESSO) ESTRUTURADA C/MONTANTES SIMPLES AUTOPORTANTES 70MM,FIX.A GUIAS HORIZ.70MM,AMBOS ACO GALV.ESP.0,5MM,C/DUAS CHAPAS GESSO ACARTONAO,SENDO UMA DO TIPO RUI(RESISTENTE A UMIDADE),ADICAO LA MINERAL E OUTRA ST,ESP.12,5MM,LARG.1200MM,BORDA REBAIXADA,FIX.AOSMONTANTES POR MEIO PARAFUSOS.APLICACAO AREAS SECAS.FORN/COL	M2	200,09	R\$ 106,61	R\$ 21.331,70	25%	R\$26.664,63
TOTAL ETAPA 12							R\$452.489,99		R\$565.612,49
ETAPA 13: REVESTIMENTO DE PAREDES, TETOS E PISOS									
13.1	EMOP	13.001.0015-A	EMBOCO COM ARGAMASSA DE CIMENTO E AREIA,NO TRACO 1:1,5 COM 1,5CM DE ESPESSURA,INCLUSIVE CHAPISCO DE CIMENTO E AREIA,NO TRACO 1:3	M2	4138,01	R\$ 31,12	R\$ 128.774,79	25%	R\$160.968,49
13.2	EMOP	13.196.0085-A	FORRO ESTRUTURADO MONOLITICO C/PLACA GESSO ACARTONADO,TIPO RUI(RESISTENTE A UMIDADE),APLICADO SIST.DRYWALL,LARG.1200MM,ESP.12,5MM,C/TRAT.DE JUNTAS P/UNIFORMIZACAO DA SUPERFICIE,SENDO APARAFUSADA EM ESTRUT.ACO GALV.SUSPENSA POR MEIO DE PENDURAS FIXADOS EM ESTRUTURA SUPERIOR,COM O PERIMETRO EXECUTADOCOM CANTONEIRAS DE ACO GALVANIZADO.FORNECIMENTO E COLOCACAO	M2	1033,52	R\$ 64,47	R\$ 66.631,03	25%	R\$83.288,79
13.3	EMOP	13.168.0010-A	REVESTIMENTO DE FACHADA OU AREAS INT.C/PAINEL ALUM.COMPOSTO,SENDO DUAS LAMINAS ALUM.C/0,3MM ESP.,PINTURA PVDF (FLUOR CARBONO) KYNNAR 500,NO SISTEMA COIL COATING,ESP.DO COMPOSTO DE4MM,PINTURA PROTEGIDA POR FILME HAVY DUTY NAS FACES PINTADAS,NUCLEO EM POLIETILENO DE BAIXA DENSIDADE (RIGIDO),INCL.SUBESTRUTURA DE ALUM.E DEMAIS INSUMOS NECES.A COLOC.FORN.COLOC.	M2	140,73	R\$ 950,00	R\$ 133.693,50	25%	R\$167.116,88
13.4	EMOP	13.345.0030-A	SOLEIRA DE MARMORE BRANCO NACIONAL,DE 2X15CM,COM 2 POLIMENTOS,ASSENTE COMO EM 13.345.0015	M	96,30	R\$ 58,87	R\$ 5.669,18	25%	R\$7.086,48
13.5	EMOP	13.045.0052-A	PEITORIL DE MARMORE BRANCO NACIONAL,DE 2X16CM,COM 2 POLIMENTOS,ASSENTE COM ARGAMASSA DE CIMENTO,SAIBRO E AREIA,NO TRACO1:3:3 E NATA DE CIMENTO COMUM,REJUNTADO COM CIMENTO BRANCO	M	87,35	R\$ 62,88	R\$ 5.492,56	25%	R\$6.865,70
13.6	EMOP	13.331.0015-A	REVESTIMENTO DE PISO CERAMICO EM PORCELANATO TECNICO NATURAL,ACABAMENTO DA BORDA RETIFICADO,PARA USO EM AREAS COMERCIAISCOM ACESSO PARA RUA,NO FORMATO (60X60)CM,CONFORME ABNT NBR16928,ASSENTES EM SUPERFICIE EM OSSO COM ARGAMASSA DE CIMENTO E COLA (ARGAMASSA COLANTE) E REJUNTAMENTO PRONTO	M2	914,42	R\$ 230,06	R\$ 210.371,46	25%	R\$262.964,33
13.7	EMOP	13.331.0050-A	RODAPE COM CERAMICA EM PORCELANATO TECNICO NATURAL,COM 7,5 A10CM DE ALTURA,ASSENTES CONFORME ITEM 13.025.0016	M	872,54	R\$ 48,12	R\$ 41.986,81	25%	R\$52.483,51
13.8	EMOP	13.330.0075-A	REVESTIMENTO DE PISO COM LADRILHO CERAMICO,ANTIDERRAPANTE,COM MEDIDAS EM TORNO DE (45X45)CM,RESISTENCIA A ABRASAO P.E.I-IV,ASSENTES EM SUPERFICIE COM NATA DE CIMENTO SOBRE ARGAMASSA DE CIMENTO,AREIA E SAIBRO,NO TRACO 1:3:3,REJUNTAMENTO COMCIMENTO BRANCO E CORANTE	M2	70,31	R\$ 78,99	R\$ 5.553,78	25%	R\$6.942,23
13.9	EMOP	13.333.0010-A	REVESTIMENTO DE PISO COM CERAMICA TATIL DIRECIONAL,(LADRILHOHIDRAULICO),PARA PESSOAS COM NECESSIDADES ESPECIFICAS,ASSENTES SOBRE SUPERFICIE EM OSSO,CONFORME ITEM 13.330.0010	M2	1,88	R\$ 142,94	R\$ 268,01	25%	R\$335,01
13.10	EMOP	13.333.0015-A	REVESTIMENTO DE PISO COM CERAMICA TATIL ALERTA,(LADRILHO HIDRAULICO) PARA PESSOAS COM NECESSIDADES ESPECIFICAS,ASSENTESSOBRE SUPERFICIE EM OSSO,CONFORME ITEM 13.330.0010	M2	2,25	R\$ 144,56	R\$ 325,26	25%	R\$406,58

13.11	EMOP	13.416.0010-A	PISO TATIL DE BORRACHA,DIRECIONAL,PARA PESSOAS COM NECESSIDADES ESPECIFICAS,25X25CM,ESPESSURA DE 5MM,NA COR PRETA,COLADOSOBRE BASE EXISTENTE.FORNECIMENTO E COLOCACAO	M2	3,31	R\$ 108,15	R\$ 358,24	25%	R\$447,80
13.12	EMOP	13.416.0015-A	PISO TATIL DE BORRACHA,ALERTA,PARA PESSOAS COM NECESSIDADES ESPECIFICAS,25X25CM, ESPESSURA DE 5MM, NA COR PRETA, COLADOSOBRE BASE EXISTENTE.FORNECIMENTO E COLOCACAO	M2	14,44	R\$ 108,15	R\$ 1.561,41	25%	R\$1.951,76
13.13	EMOP	13.301.0132-A	CONTRAPISO,BASE OU CAMADA REGULARIZADORA,EXECUTADA COM ARGAMASSA DE CIMENTO E AREIA,NO TRACO 1:4,NA ESPESSURA DE 5CM	M2	1491,54	R\$ 51,03	R\$ 76.113,28	25%	R\$95.141,60
13.14	EMOP	13.301.0125-B	CONTRAPISO,BASE OU CAMADA REGULARIZADORA,EXECUTADA COM ARGAMASSA DE CIMENTO E AREIA,NO TRACO 1:4,NA ESPESSURA DE 3CM	M2	292,50	R\$ 34,51	R\$ 10.094,17	25%	R\$12.617,71
13.15	EMOP	13.030.0290-A	REVESTIMENTO DE PAREDES COM CERAMICA,COM MEDIDAS EM TORNO DE(32X57)CM,ASSENTE CONFORME ITEM 13.025.0016	M2	424,06	R\$ 120,58	R\$ 51.133,46	25%	R\$63.916,83
13.16	EMOP	13.380.0012-A	PISO DE GRANITINA,COMPREENDENDO:A)LASTRO,COM 4CM DE ESPESSURA MEDIA,DE ARGAMASSA DE CIMENTO E AREIA GROSSA,NO TRACO 1:4;B) CAMADA DE GRANITINA,COM 3CM DE ESPESSURA,FEITA COM GRANILHA Nº1 PRETA E CIMENTO,SUPERFICIE ESTUCADA APOS A FUNDICAO,SEM POLIMENTO	M2	48,26	R\$ 69,02	R\$ 3.330,90	25%	R\$4.163,63
13.17	EMOP	92391	EXECUÇÃO DE PAVIMENTO EM PISO INTERTRAVADO, COM BLOCO PISOGRAMA DE 35 X 15 CM, ESPESSURA 6 CM. AF_10/2022	M2	182,00	68,87	R\$ 12.534,34	25%	R\$15.667,93
13.18	EMOP	13.301.0090-A	PISO CIMENTADO,COM 1,5CM DE ESPESSURA,COM ARGAMASSA DE CIMENTO E AREIA,NO TRACO 1:3,ALISADO A COLHER,COM NOVO ALISAMENTO, SOBRE PO DE CIMENTO ESPARGIDO E MOLHADO,SOBRE BASE EXISTENTE	M2	755,39	R\$ 45,90	R\$ 34.672,40	25%	R\$43.340,50
13.19	EMOP	13.365.0055-A	CHAPIM OU ESPELHO DE GRANITO PRETO COM 2X17CM,COM 1 POLIMENTO,ASSENTE COMO EM 13.365.0020	M	533,91	R\$ 105,29	R\$ 56.215,38	25%	R\$70.269,23
13.20	EMOP	13.205.0010-A	PROTECTOR DE PAREDE(BATE-MACA), COM 20CM DE LARGURA, VINIL DEALTO IMPACTO,ANTICHAMA E LAVAVEL,ACABAMENTO TEXTURIZADO,REFORÇOS EM NEOPRENE E FIXADO COM SUPORTES DE ALUMINIO RESISTENTES.FORNECIMENTO E COLOCACAO	M	200,00	R\$ 162,02	R\$ 32.404,00	25%	R\$40.505,00
13.21	EMOP	13.373.0020-A	PISO DE CONCRETO ARMADO MONOLITICO,C/JUNTA FRIA,ALISADO C/REGUA VIBRATORIA,ESPESSURA 10CM,SOBRE TERRENO ACERTADO E SOBRELASTRO DE BRITA,EXCLUSIVE ACERTO DO TERRENO,INCLUSIVE BRITA,LONA DE TECIDO RESINADO,TELA SOLDADA 15X15CM #4,2MM(DUPLA),CONCRETO USINADO RESISTENCIA A COMPRESSAO 20MPA C/TRANSPORTEDO CONCRETO E TODA A MAO-DE-OBRA E EQUIPAMENTOS NECESSARIOS	M2	1459,00	R\$ 122,25	R\$ 178.362,75	25%	R\$222.953,44
TOTAL ETAPA 13							R\$1.055.546,71		R\$1.319.433,39
ETAPA 14: ESQUADRIAS									
14.1	EMOP	14.006.0010-A	PORTA DE MADEIRA DE LEI EM COMPENSADO DE 80X210X3,5CM FOLHEADA NAS 2 FACES,ADUELA DE 13X3CM E ALIZARES DE 5X2CM,EXCLUSIVE FERRAGENS.FORNECIMENTO E COLOCACAO	UN	1,00	R\$ 679,67	R\$ 679,67	25%	R\$849,59
14.2	EMOP	14.006.0008-A	PORTA DE MADEIRA DE LEI EM COMPENSADO DE 90X210X3,5CM FOLHEADA NAS 2 FACES,ADUELA DE 13X3CM E ALIZARES DE 5X2CM,EXCLUSIVE FERRAGENS.FORNECIMENTO E COLOCACAO	UN	49,00	R\$ 711,14	R\$ 34.845,86	25%	R\$43.557,33
14.3	EMOP	14.002.0055-A	PORTA CORTA-FOGO PARA SAIDA DE EMERGENCIA,MEDINDO (90X210X5CM),CLASSE P-60,EM CHAPA DE ACO,TENDO BATENTE DO MESMO MATERIAL,INCLUSIVE 3 PARES DE DOBRADICAS COM MOLA E FECHADURA,CONFORME ABNT NBR 11742.FORNECIMENTO E COLOCACAO	UN	2,00	R\$ 1.189,54	R\$ 2.379,08	25%	R\$2.973,85
14.4	EMOP	14.006.0155-A	PORTA DE MADEIRA DE LEI EM COMPENSADO DE 140X210X3,5CM,EM 2FOLHAS,ADUELA DE 13X3CM E ALIZARES 5X2CM,EXCLUSIVE FERRAGENS.FORNECIMENTO E COLOCACAO	UN	5,00	R\$ 1.050,96	R\$ 5.254,80	25%	R\$6.568,50
14.5	EMOP	14.007.0160-A	FERRAGENS PARA PORTAS (CONJUNTO COMPLETO) DE 1 FOLHA DE VIDRO TEMPERADO DE 10MM,CONSTANDO DE FORNECIMENTO SEM COLOCACAO(ESTA INCLUIDA NO FORNECIMENTO E COLOCACAO DO VIDRO),EXCLUSIVE MOLA HIDRAULICA DE PISO (VIDE ITEM 14.007.0190)	UN	1,00	R\$ 286,42	R\$ 286,42	25%	R\$358,03
14.6	EMOP	14.004.0120-A	VIDRO TEMPERADO INCOLOR,10MM DE ESPESSURA,PARA PORTAS OU PAINELIS FIXOS,EXCLUSIVE FERRAGENS.FORNECIMENTO E COLOCACAO	M2	89,28	R\$ 515,00	R\$ 45.979,20	25%	R\$57.474,00
14.7	EMOP	14.007.0320-A	PUXADOR TUBULAR,EM ZAMAK CROMADO.FORNECIMENTO	UN	2,00	R\$ 43,83	R\$ 87,66	16%	R\$101,69
14.8	EMOP	14.007.0190-A	MOLA HIDRAULICA DE PISO PARA PORTAS DE VIDRO TEMPERADO DE 10MM.FORNECIMENTO	UN	4,00	R\$ 301,71	R\$ 1.206,84	16%	R\$1.399,93
14.9	EMOP	14.003.0230-A	PORTA DE ALUMINIO ANODIZADO AO NATURAL,PERFIL SERIE 25,EM LAMBRI HORIZONTAL,EXCLUSIVE FECHADURA.FORNECIMENTO E COLOCACAO	M2	20,79	R\$ 1.213,52	R\$ 25.229,08	25%	R\$31.536,35
14.10	EMOP	14.003.0265-A	PROTECAO PARA PORTAS,EM CHAPA DE ALUMINIO FIXADA POR REBITES.FORNECIMENTO E COLOCACAO	M2	12,60	R\$ 167,87	R\$ 2.115,16	25%	R\$2.643,95
14.11	EMOP	14.007.0045-A	FERRAGENS PARA PORTAS MADEIRA,DE 1 FOLHA DE ABRIR,INTERNAS,SOCIAIS OU DE SERVICO,CONSTANDO DE FORNECIMENTO S/COLOCACAO;-FECHADURA SIMPLES, RETANGULAR,DE FERRO,ACABAMENTO CROMADO;-MACANETA TIPO ALAVANCA,EM ZAMAK OU LATAO,ACABAMENTO POLIDOE CROMADO;-ESPELHO RET.OU SEMIELIPTICO FERRO OU LATAO;-3 DOBRADICAS DE FERRO GALV.DE 3"x2.1/2",C/PINOS E BOLAS DE LATAO	UN	51,00	R\$ 107,85	R\$ 5.500,35	25%	R\$6.875,44
14.12	EMOP	14.007.0050-A	FERRAGENS P/PORTAS MAD.INTERNAS,2 FOLHAS DE ABRIR,CONSTANDOFORN.S/COLOC.DE:-FECHADURA TIP.GORGE,TRINCO REVERSIVEL,LATAO,ACABAMENTO CROMADO;-ENTRADA E ROSETA,CIRCULARES, LATAO LAMINADO, ACABAMENTO CROMADO;-MACANETA TIPO ALAVANCA, EM LATAO,ACABAMENTO CROMADO, 6 DOBRADICAS FERRO GALV.3"x2.1/2", PINO FERRO E BOLAS LATAO,2 FECHOS EMBUTIR,40CM,LATAO POLIDO	UN	5,00	R\$ 753,90	R\$ 3.769,50	25%	R\$4.711,88
14.13	EMOP	14.007.0266-A	FERRAGENS PARA PORTAS DE ABRIR,DE FERRO OU ALUMINIO,CONSTANDO DE FORNECIMENTO DAS PECAS:-FECHADURA DE CILINDRO OVALADO PARA MONTANTES ESTREITOS,EM LATAO,ACABAMENTO CROMADO;-ESPELHO RETANGULAR,EM LATAO,ACABAMENTO CROMADO OU ROSETA CIRCULAR EM LATAO,ACABAMENTO CROMADO;-MACANETA TIPO ALAVANCA,EM LATAO,ZAMAK OU ACO ZINCADO,ACABAMENTO CROMADO,EXCLUSIVE DOBRADICA	UN	11,00	R\$ 122,29	R\$ 1.345,19	25%	R\$1.681,49
14.14	EMOP	14.003.0130-A	JANELA DE ALUMINIO ANODIZADO AO NATURAL FOSCO,TIPO MAXIM-AR,EM PERFIS SERIE 28,COM 90CM DE ALTURA,EM 4 MODULOS,COM PARTEINFERIOR FIXA,CONFORME PROJETO N°6007/EMOP.FORNECIMENTO E COLOCACAO	M2	17,40	R\$ 572,59	R\$ 9.963,06	25%	R\$12.453,83
14.15	EMOP	14.003.0025-A	JANELA DE ALUMINIO ANODIZADO AO NATURAL DE CORRER,COM DUAS FOLHAS DE CORRER,EM PERFIS SERIE 28.FORNECIMENTO E COLOCACAO	M2	45,60	R\$ 455,12	R\$ 20.753,47	25%	R\$25.941,84
14.16	EMOP	14.002.0220-A	CORRIMAO DE TUBO DE FERRO GALVANIZADO DE 1.1/4",PRESO POR CHUMBADORES A CADA METRO.FORNECIMENTO E COLOCACAO	M	327,84	R\$ 135,71	R\$ 44.491,16	25%	R\$55.613,95
14.17	EMOP	14.002.0052-A	PORTINHOLA PARA ALCAPAO,CISTERNA OU CAIXA D'AGUA ELEVADA,EMCHAPA DE FERRO GALVANIZADO Nº16,ATE 0,80M DE ALTURA,COM GUARNICAO E ALCA PARA FECHAMENTO A CADEADO,EXCLUSIVE ESTE.FORNECIMENTO E COLOCACAO	M2	0,90	R\$ 724,68	R\$ 652,21	25%	R\$815,26
14.18	EMOP	14.007.0195-A	FERRAGENS PARA PAINELIS FIXOS DE VIDRO TEMPERADO DE 10MM(CONJUNTO COMPLETO),CONSTANDO DE FORNECIMENTO SEM COLOCACAO(ESTA INCLUIDA NO FORNECIMENTO E COLOCACAO DO VIDRO)	UN	9,00	R\$ 156,96	R\$ 1.412,64	25%	R\$1.765,80

14.19	EMOP	14.002.0201-A	GRADIL METALICO,EXECUTADO PAINEL ACO GALVANIZADO,SOLDADO(GRAMATURA MINIMA 40G/M2),MALHA RETANGULAR 200X50MM E FIO ACO DIAMETRO MINIMO 4,3MM,FIXADOS PERMANENTEMENTE EM MONTANTE ACOGALVANIZADO 60X40MM(GRAMATURA MINIMA 275G/M2),APARAFUSADOS BASE CONCRETO,EXCL.ESTA,PINTURA ELETROSTATICA,ESP.MINIMA 100MICRAS(PAINEL E MONTANTE),CORES VERDE OU BRANCA.FORN.COLOC.	M2	99,44	R\$ 148,00	R\$ 14.717,12	25%	R\$18.396,40
14.20	EMOP	14.004.0015-A	VIDRO PLANO TRANSPARENTE,COMUM,DE 4MM DE ESPESSURA.FORNECIMENTO E COLOCACAO	M2	77,29	R\$ 118,28	R\$ 9.142,09	25%	R\$11.427,61
14.21	EMOP	14.004.0200-A	PELICULA DE SEGURANCA ANTI-IMPACTO E CONTROLE SOLAR.FORNECIMENTO E COLOCACAO	M2	84,85	R\$ 36,64	R\$ 3.108,97	25%	R\$3.886,21
14.22	EMOP	14.003.0163-A	CAIXILHO FIXO DE ALUMINIO ANODIZADO AO NATURAL,SERIE 28,PARAVIDRO.FORNECIMENTO E COLOCACAO	M2	89,28	R\$ 367,02	R\$ 32.767,54	25%	R\$40.959,43
14.23	EMOP	14.002.0100-A	PORTAO ABRIR DE UMA OU DUAS FLS.,GRADIL METAL.,EXECUT.PAINELACO GALV.(GRAMATURA MIN.40G/M2),MALHA RETANG.(200X50)MM E FIO ACO BITOLA MIN.4,3MM,MONT.INTERMEDIARIOS ACO GALV.(60X40)MM,EXTREMIDADES DIM.MIN.(80X80)MM ENGASTADOS BASE CONCRETO (EXCL.ESTA),PINT. ELETROSTATICA ESP.MIN.100 MICRAS,CORES VERDEOU BRANCA,INCL.TRINCO,FERROLHO E DOBRADICAS.FORN.E COLOC.	M2	12,00	R\$ 1.135,29	R\$ 13.623,48	25%	R\$17.029,35
14.24	EMOP	14.007.0090-A	FERRAGENS P/PORTAS DE MADEIRA,DE CORRER,DE 1 FOLHA,CONSTANDODE FORN.S/COLOC.DE:- FECHADURA C/CHAVE BI-PART.,LATAO, ACABAMENTO CROMADO;-2,00M DE TRILHO EM "U",DE FERRO;-2 ROLDANAS DE FERRO;-2 GUIAS DE LATAO,TAMANHO 3/4",SEM CANTONEIRA;-2,00MCANALETA DE ALUMINIO,TAMANHO 2,00MX3/4",2 CONCHAS COM FUOPARA CHAVE, LATAO CROMADO	UN	3,00	R\$ 477,62	R\$ 1.432,86	25%	R\$1.791,08
14.25	EMOP	14.008.0050-A	PORTA PARA CENTRO RADIOLOGICO,REVESTIDA DE LENCOL DE CHUMBODE 2MM,COM ACABAMENTO EM PLACA DE FIBRA DE MADEIRA PRENSADA,REVESTIDA DE CHAPA DE LAMINADO MELAMINICO,INCLUSIVE FERRAGENS.FORNECIMENTO E COLOCACAO	M2	1,89	R\$ 3.241,34	R\$ 6.126,13	25%	R\$7.657,66
14.26	EMOP	14.002.0062-A	PORTA CORTA-FOGO, MEDINDO (60X180X5)CM,CLASSE P-60,EM CHAPADE ACO, TENDO BATENTE DO MESMO MATERIAL,INCLUSIVE 3 PARES DEDOBRADICAS COM MOLA E FECHADURA.FORNECIMENTO E COLOCACAO	UN	1,00	R\$ 947,88	R\$ 947,88	25%	R\$1.184,85
14.27	EMOP	14.006.0077-A	PORTA DE MADEIRA DE LEI MACICA,COM ALMOFADA,PARA ENTRADA DESANITARIO,UMA FOLHA,DE ABRIR,DE 60X210X3,5CM E MARCO 7X3CM,EXCLUSIVE FERRAGENS.FORNECIMENTO E COLOCACAO	UN	4,00	R\$ 760,07	R\$ 3.040,28	25%	R\$3.800,35
14.28	EMOP	14.003.0070-A	JANELA BASCULANTE DE ALUMINIO ANODIZADO AO NATURAL,COM 1 ORDEM E BASCULA INFERIOR FIXA,EM PERFIS SERIE 28.FORNECIMENTO ECOLOCACAO	M2	1,00	R\$ 431,09	R\$ 431,09	25%	R\$538,86
14.29	EMOP	14.003.0260-A	PROTECAO DE ARESTAS DE PAREDE EM CANTONEIRA DE ALUMINIO DE 3/4"X1/8", FIXADA COM PARAFUSOS DE FERRO CROMADO E BUCHAS DEPLASTICO.FORNECIMENTO E COLOCACAO	M	75,00	R\$ 30,91	R\$ 2.318,25	25%	R\$2.897,81
TOTAL ETAPA 14							R\$293.607,04		R\$366.892,30
ETAPA 15: INSTALAÇÕES ELÉTRICAS, HIDRÁULICAS, SANITÁRIAS E MECÂNICAS									
15.1	EMOP	15.015.0250-A	INSTALACAO DE PONTO DE TOMADA,EMBUTIDO NA ALVENARIA,EQUIVALENTE A 2 VARAS DE ELETRODUTO DE PVC RIGIDO DE 3/4",18,00M DEFIO 2,5MM2,CAIXAS,CONEXOES E TOMADA DE EMBUTIR,2P+T,10A,PADRAO BRASILEIRO,COM PLACA FOSFORESCENTE,INCLUSIVE ABERTURA E FECHAMENTO DE RASGO EM ALVENARIA	UN	131,00	R\$ 316,14	R\$ 41.414,34	25%	R\$51.767,93
15.2	EMOP	15.015.0270-A	INSTALACAO DE UM CONJUNTO DE 2 TOMADAS,EMBUTIDO NA ALVENARIA,EQUIVALENTE A 3 VARAS DE ELETRODUTO DE PVC RIGIDO DE 3/4",27,00M DE FIO 2,5MM2,CAIXAS,CONEXOES E TOMADAS DE EMBUTIR 2P+T,10A,COM PLACA FOSFORESCENTE,INCLUSIVE ABERTURA E FECHAMENTO DE RASGO EM ALVENARIA	UN	27,00	R\$ 424,71	R\$ 11.467,17	25%	R\$14.333,96
15.3	EMOP	15.015.0290-A	INSTALACAO DE UM CONJUNTO DE 3 TOMADAS,EMBUTIDO NA ALVENARIA,EQUIVALENTE A 4 VARAS DE ELETRODUTO DE PVC RIGIDO DE 3/4",37,00M DE FIO 2,5MM2,CAIXAS,CONEXOES E TOMADAS DE EMBUTIR 2P+T,10A,COM PLACA FOSFORESCENTE,INCLUSIVE ABERTURA E FECHAMENTO DE RASGO EM ALVENARIA	UN	1,00	R\$ 552,65	R\$ 552,65	25%	R\$690,81
15.4	EMOP	15.015.0255-A	INSTALACAO DE PONTO DE TOMADA,EMBUTIDO NA ALVENARIA,EQUIVALENTE A 2 VARAS DE ELETRODUTO DE PVC RIGIDO DE 3/4",18,00M DEFIO 2,5MM2,CAIXAS,CONEXOES E TOMADA DE EMBUTIR 2P+T,20A,PADRAO BRASILEIRO,COM PLACA FOSFORESCENTE,INCLUSIVE ABERTURA E FECHAMENTO DE RASGO EM ALVENARIA	UN	2,00	R\$ 316,50	R\$ 633,00	25%	R\$791,25
15.5	EMOP	15.019.0010-A	TOMADA DE PISO,SIMPLES,EM CORPO DE ALUMINIO FUNDIDO E TAMPAEM LATAO POLIDO,10A/250V.FORNECIMENTO E COLOCACAO	UN	6,00	R\$ 36,38	R\$ 218,28	25%	R\$272,85
15.6	EMOP	15.019.0015-A	TOMADA DUPLA DE PISO,EM CORPO DE ALUMINIO FUNDIDO E TAMPA EMLATAO POLIDO,10A/250V.FORNECIMENTO E COLOCACAO	UN	4,00	R\$ 50,02	R\$ 200,08	25%	R\$250,10
15.7	EMOP	15.015.0173-A	INSTALACAO DE PONTO DE FORCA ATE 4CV,EQUIVALENTE A 2 VARAS DE ELETRODUTO DE PVC RIGIDO DE 3/4",20,00M DE FIO 4MM2,CAIXASE CONEXOES	UN	4,00	R\$ 488,60	R\$ 1.954,40	25%	R\$2.443,00
15.8	EMOP	15.015.0025-A	INSTALACAO DE PONTO DE LUZ,EMBUTIDO NA LAJE,EQUIVALENTE A 2VARAS DE ELETRODUTO DE PVC RIGIDO DE 1/2",12,00M DE FIO 2,5MM2,CAIXAS,CONEXOES,LUVAS,CURVA E INTERRUPTOR DE EMBUTIR COMPLACA FOSFORESCENTE,INCLUSIVE ABERTURA E FECHAMENTO DE RASGOEM ALVENARIA	UN	25,00	R\$ 249,13	R\$ 6.228,25	25%	R\$7.785,31
15.9	EMOP	15.015.0035-A	INSTALACAO DE UM CONJUNTO DE 2 PONTOS DE LUZ,EMBUTIDO NA LAJE,EQUIVALENTE A 5 VARAS DE ELETRODUTO DE PVC RIGIDO DE 3/4",33,00M DE FIO 2,5MM2,CAIXAS,CONEXOES,LUVAS,CURVA E INTERRUPTOR DE EMBUTIR COM PLACA FOSFORESCENTE,INCLUSIVE ABERTURA E FECHAMENTO DE RASGO EM ALVENARIA	UN	21,00	R\$ 622,94	R\$ 13.081,74	25%	R\$16.352,18
15.10	EMOP	15.015.0050-A	INSTALACAO DE UM CONJUNTO DE 3 PONTOS DE LUZ,EMBUTIDO NA LAJE,EQUIVALENTE A 6 VARAS DE ELETRODUTO DE PVC RIGIDO DE 3/4",50,00M DE FIO 2,5MM2,CAIXAS,CONEXOES,LUVAS,CURVA E INTERRUPTOR DE EMBUTIR COM PLACA FOSFORESCENTE,INCLUSIVE ABERTURA E FECHAMENTO DE RASGO EM ALVENARIA	UN	6,00	R\$ 797,45	R\$ 4.784,70	25%	R\$5.980,88
15.11	EMOP	15.015.0065-A	INSTALACAO DE UM CONJUNTO DE 4 PONTOS DE LUZ,EMBUTIDO NA LAJE,EQUIVALENTE A 7 VARAS DE ELETRODUTO DE PVC RIGIDO DE 3/4",50,00M DE FIO 2,5MM2,CAIXAS,CONEXOES,LUVAS,CURVA E INTERRUPTOR DE EMBUTIR COM PLACA FOSFORESCENTE,INCLUSIVE ABERTURA E FECHAMENTO DE RASGO EM ALVENARIA	UN	13,00	R\$ 864,52	R\$ 11.238,76	25%	R\$14.048,45
15.12	EMOP	15.015.0095-A	INSTALACAO DE UM CONJUNTO DE 6 PONTOS DE LUZ,EMBUTIDO NA LAJE,EQUIVALENTE A 9 VARAS DE ELETRODUTO DE PVC RIGIDO DE 3/4",66,00M DE FIO 2,5MM2,CAIXAS,CONEXOES,LUVAS,CURVA E INTERRUPTOR DE EMBUTIR COM PLACA FOSFORESCENTE,INCLUSIVE ABERTURA E FECHAMENTO DE RASGO EM ALVENARIA	UN	4,00	R\$ 1.128,99	R\$ 4.515,96	25%	R\$5.644,95
15.13	EMOP	15.015.0203-A	INSTALACAO DE PONTO DE TELEFONE E LOGICA,COMPREENDENDO:2 VARAS DE ELETRODUTO DE 3/4",CONEXOES E CAIXAS,EXCLUSIVE CABOS OU FIOS	UN	34,00	R\$ 189,96	R\$ 6.458,64	25%	R\$8.073,30
15.14	EMOP	15.019.0095-A	TOMADA TIPO RJ45,DE EMBUTIR,COMPLETA,PARA LOGICA.FORNECIMENTO E COLOCACAO	UN	35,00	R\$ 23,27	R\$ 814,45	25%	R\$1.018,06
15.15	EMOP	98297	CABO ELETRÔNICO CATEGORIA 6, INSTALADO EM EDIFICAÇÃO INSTITUCIONAL - FORNECIMENTO E INSTALAÇÃO. AF. 11/2019	M	961,00	8,33	R\$ 8.005,13	25%	R\$10.006,41
15.16	EMOP	15.005.0201-A	INSTALACAO E ASSENTAMENTO DE AR CONDICIONADO TIPO SPLIT DE 12000 BTU'S,COM 1 CONDENSADOR E 1 EVAPORADOR,(VIDE FORNECIMENTO DO APARELHO NA FAMILIA 18.030)INCLUSIVE ACESSORIOS DE FIXACAO,EXCLUSIVE ALIMENTACAO ELETRICA E INTERLIGACAO AO CONDENSADOR/EVAPORADOR (VIDE ITEM 15.005.0255)	UN	21,00	R\$ 725,67	R\$ 15.239,07	25%	R\$19.048,84
15.17	EMOP	15.005.0202-A	INSTALACAO E ASSENTAMENTO DE AR CONDICIONADO TIPO SPLIT DE 18000 BTU'S,COM 1 CONDENSADOR E 1 EVAPORADOR,(VIDE FORNECIMENTO DO APARELHO NA FAMILIA 18.030)INCLUSIVE ACESSORIOS DE FIXACAO,EXCLUSIVE ALIMENTACAO ELETRICA E INTERLIGACAO AO CONDENSADOR/EVAPORADOR (VIDE ITEM 15.005.0255)	UN	6,00	R\$ 1.394,02	R\$ 8.364,12	25%	R\$10.455,15
15.18	EMOP	15.005.0204-A	INSTALACAO E ASSENTAMENTO DE AR CONDICIONADO TIPO SPLIT DE 24000 BTU'S,COM 1 CONDENSADOR E 1 EVAPORADOR,(VIDE FORNECIMENTO DO APARELHO NA FAMILIA 18.030)INCLUSIVE ACESSORIOS DE FIXACAO,EXCLUSIVE ALIMENTACAO ELETRICA E INTERLIGACAO AO CONDENSADOR/EVAPORADOR (VIDE ITEM 15.005.0255)	UN	1,00	R\$ 1.533,81	R\$ 1.533,81	25%	R\$1.917,26
15.19	EMOP	15.005.0208-A	INSTALACAO E ASSENTAMENTO DE AR CONDICIONADO TIPO SPLIT DE 48000 BTU'S,COM 1 CONDENSADOR E 1 EVAPORADOR,(VIDE FORNECIMENTO DO APARELHO NA FAMILIA 18.030)INCLUSIVE ACESSORIOS DE FIXACAO,EXCLUSIVE ALIMENTACAO ELETRICA E INTERLIGACAO AO CONDENSADOR/EVAPORADOR (VIDE ITEM 15.005.0255)	UN	6,00	R\$ 3.725,41	R\$ 22.352,46	25%	R\$27.940,58
15.20	EMOP	15.007.0517-A	QUADRO DE DISTRIBUICAO DE ENERGIA,150A,PARA DISJUNTORES TERMO-MAGNETICOS UNIPOLARES,DE EMBUTIR,COM PORTA E BARRAMENTOS DE FASE,NEUTRO E TERRA,TRIFASICO,PARA INSTALACAO DE ATE 50 DISJUNTORES COM DISPOSITIVO PARA CHAVE GERAL.FORNECIMENTO E COLOCACAO	UN	2,00	R\$ 1.276,95	R\$ 2.553,90	25%	R\$3.192,38
15.21	EMOP	15.007.0507-A	QUADRO DE DISTRIBUICAO DE ENERGIA,100A,PARA DISJUNTORES TERMO-MAGNETICOS UNIPOLARES,DE EMBUTIR,COM PORTA E BARRAMENTOS DE FASE,NEUTRO E TERRA,TRIFASICO,PARA INSTALACAO DE ATE 24 DISJUNTORES COM DISPOSITIVO PARA CHAVE GERAL.FORNECIMENTO E COLOCACAO	UN	2,00	R\$ 528,22	R\$ 1.056,44	25%	R\$1.320,55
15.22	EMOP	15.007.0611-A	DISJUNTOR TERMOMAGNETICO,TRIPOLAR,DE 300 A 400A,65KA,MODELOCAIXA MOLDADA,TIPO C.FORNECIMENTO E COLOCACAO	UN	2,00	R\$ 1.195,50	R\$ 2.391,00	25%	R\$2.988,75

15.23	EMOP	15.007.0608-A	DISJUNTOR TERMOMAGNETICO,TRIPOLAR,DE 125 A 160A,50KA,MODELOCAIXA MOLDADA,TIPO C.FORNECIMENTO E COLOCACAO	UN	8,00	R\$ 332,76	R\$ 2.662,08	25%	R\$3.327,60
15.24	EMOP	15.007.0576-A	DISJUNTOR TERMOMAGNETICO,BIPOLAR,DE 40 A 63A,3KA,MODELO DIN,TIPO C.FORNECIMENTO E COLOCACAO	UN	9,00	R\$ 37,10	R\$ 333,90	25%	R\$417,38
15.25	EMOP	15.007.0575-A	DISJUNTOR TERMOMAGNETICO,BIPOLAR,DE 10 A 32A,3KA,MODELO DIN,TIPO C.FORNECIMENTO E COLOCACAO	UN	29,00	R\$ 37,10	R\$ 1.075,90	25%	R\$1.344,88
15.26	EMOP	15.007.0570-A	DISJUNTOR TERMOMAGNETICO,MONOPOLAR,DE 10 A 32A,3KA,MODELO DIN,TIPO C.FORNECIMENTO E COLOCACAO	UN	43,00	R\$ 13,12	R\$ 564,16	25%	R\$705,20
15.27	EMOP	15.007.0642-A	DISPOSITIVO DE PROTECAO CONTRA SURTO (DPS),CLASSE II,1 POLO,TENSAO 175V,CORRENTES APROXIMADAS DE DESCARGA NOMINAL E MAXIMA DE 20KA E 45KA.FORNECIMENTO E COLOCACAO	UN	8,00	R\$ 60,39	R\$ 483,12	25%	R\$603,90
15.28	EMOP	15.007.0528-A	DISJUNTOR/INTERRUPTOR DIFERENCIAL RESIDUAL(DDR),CLASSE AC,4POLOS,INSTANTANEO,CORRENTE NOMINAL(IN)100AX415V,SENSIBILIDADE 30MA/300MA.FORNECIMENTO E COLOCACAO	UN	2,00	R\$ 190,60	R\$ 381,20	25%	R\$476,50
15.29	EMOP	15.008.0240-A	CABO DE COBRE FLEXIVEL COM ISOLAMENTO TERMOPLASTICO,COMPREENDENDO:PREPARO,CORTE E ENFIACAO EM ELETRODUTOS,NA BITOLA DE 70MM2,0,6/1KV.FORNECIMENTO E COLOCACAO	M	180,00	R\$ 54,87	R\$ 9.876,60	25%	R\$12.345,75
15.30	EMOP	15.008.0235-A	CABO DE COBRE FLEXIVEL COM ISOLAMENTO TERMOPLASTICO,COMPREENDENDO:PREPARO,CORTE E ENFIACAO EM ELETRODUTOS,NA BITOLA DE 50MM2,0,6/1KV.FORNECIMENTO E COLOCACAO	M	60,00	R\$ 39,24	R\$ 2.354,40	25%	R\$2.943,00
15.31	EMOP	15.008.0232-A	CABO DE COBRE FLEXIVEL COM ISOLAMENTO TERMOPLASTICO,COMPREENDENDO:PREPARO,CORTE E ENFIACAO EM ELETRODUTOS,NA BITOLA DE 35MM2,0,6/1KV.FORNECIMENTO E COLOCACAO	M	430,00	R\$ 28,01	R\$ 12.044,30	25%	R\$15.055,38
15.32	EMOP	15.008.0215-A	CABO DE COBRE FLEXIVEL COM ISOLAMENTO TERMOPLASTICO,COMPREENDENDO:PREPARO,CORTE E ENFIACAO EM ELETRODUTOS,NA BITOLA DE 6MM2,0,6/1KV.FORNECIMENTO E COLOCACAO	M	330,00	R\$ 6,96	R\$ 2.296,80	25%	R\$2.871,00
15.33	EMOP	15.008.0210-A	CABO DE COBRE FLEXIVEL COM ISOLAMENTO TERMOPLASTICO,COMPREENDENDO:PREPARO,CORTE E ENFIACAO EM ELETRODUTOS,NA BITOLA DE 4MM2,0,6/1KV.FORNECIMENTO E COLOCACAO	M	330,00	R\$ 5,33	R\$ 1.758,90	25%	R\$2.198,63
15.34	EMOP	15.008.0205-A	CABO DE COBRE FLEXIVEL COM ISOLAMENTO TERMOPLASTICO,COMPREENDENDO:PREPARO,CORTE E ENFIACAO EM ELETRODUTOS,NA BITOLA DE 2,5MM2,0,6/1KV.FORNECIMENTO E COLOCACAO	M	900,00	R\$ 3,96	R\$ 3.564,00	25%	R\$4.455,00
15.35	EMOP	15.018.0477-A	ELETROCALHA PERFORADA,SEM TAMPA,TIPO "U",100X100MM,TRATAMENTO SUPERFICIAL PRE-ZINCADO A QUENTE,INCLUSIVE CONEXOES,ACESSORIOS E FIXACAO SUPERIOR.FORNECIMENTO E COLOCACAO	M	120,00	R\$ 97,22	R\$ 11.666,40	25%	R\$14.583,00
15.36	EMOP	15.018.0501-A	ELETROCALHA PERFORADA,COM TAMPA,TIPO "U",200X50MM,TRATAMENTOSUPERFICIAL PRE-ZINCADO A QUENTE,INCLUSIVE CONEXOES,ACESSORIOS E FIXACAO SUPERIOR.FORNECIMENTO E COLOCACAO	M	120,00	R\$ 116,86	R\$ 14.023,20	25%	R\$17.529,00
15.37	EMOP	15.018.0982-A	ACOPLAMENTO EM PAINEL,PARA ELETROCALHA PERFORADA OU USA,200X50MM.FORNECIMENTO E COLOCACAO	UN	4,00	R\$ 15,10	R\$ 60,40	25%	R\$75,50
15.38	EMOP	15.036.0076-A	ELETRODUTO DE PVC RIGIDO ROSQUEAVEL DE 3",INCLUSIVE CONEXOES E EMENDAS,EXCLUSIVE ABERTURA E FECHAMENTO DE RASGO.FORNECIMENTO E ASSENTAMENTO	M	30,00	R\$ 36,55	R\$ 1.096,50	25%	R\$1.370,63
15.39	EMOP	15.010.0060-A	CABO TELEFONICO CCE,DIAMETRO DO CONDUTOR 0,50MM,PARA 2 PARES.FORNECIMENTO E COLOCACAO	M	1000,00	R\$ 3,01	R\$ 3.010,00	25%	R\$3.762,50
15.40	EMOP	15.011.0138-A	SUBESTACAO SIMPLIFICADA PADRAO AMPLA,COM TRANSFORMADOR TRIFASICO DE 150KVA,INCLUSIVE MEDICAO,POSTE E TODOS OS MATERIAISELETRICOS NECESSARIOS	UN	1,00	R\$ 41.352,64	R\$ 41.352,64	25%	R\$51.690,80
15.41	EMOP	15.017.0200-A	TERMINAL MECANICO DE PRESSAO PARA LIGACAO DE DOIS CABOS A BARRAMENTO,FABRICADO EM BRONZE,COM BITOLAS DE 50 A 70MM2.FORNECIMENTO E COLOCACAO	UN	5,00	R\$ 119,41	R\$ 597,05	25%	R\$746,31
15.42	EMOP	15.017.0165-A	TERMINAL MECANICO DE PRESSAO PARA LIGACAO DE UM CABO A BARRAMENTO,FABRICADO EM BRONZE,COM BITOLAS DE 25 A 35MM2.FORNECIMENTO E COLOCACAO	UN	20,00	R\$ 18,45	R\$ 369,00	25%	R\$461,25
15.43	EMOP	15.007.0206-A	HASTE PARA ATERRAMENTO,DE COBRE DE 3/4" (19MM),COM 2,40M DECOMPRIMENTO.FORNECIMENTO E COLOCACAO	UN	3,00	R\$ 83,61	R\$ 250,83	25%	R\$313,54
15.44	EMOP	15.018.0133-A	CAIXA POLIMERICA DE INSPECAO DE ATERRAMENTO COM DIAMETRO SUPERIOR DE APROXIMADAMENTE 23CM E ALTURA APROXIMADA DE 25CM,COM TAMPA.FORNECIMENTO E COLOCACAO	UN	3,00	R\$ 39,63	R\$ 118,89	25%	R\$148,61
15.45	EMOP	21.028.0015-A	CONECTOR PARAFUSO FENDIDO COM RABICHO,EM BRONZE,PARA ATERRAMENTO,CONDUTORES DE 6 - 35MM2.FORNECIMENTO E INSTALACAO	UN	3,00	R\$ 27,64	R\$ 82,92	25%	R\$103,65
15.46	EMOP	15.009.0140-A	CABO SOLIDO DE COBRE ELETROLITICO NU,TEMPERA MOLE,CLASSE 2,SECAO CIRCULAR DE 35MM2.FORNECIMENTO E COLOCACAO	M	20,00	R\$ 25,52	R\$ 510,40	25%	R\$638,00
15.47	EMOP	15.004.0070-A	INSTALACAO E ASSENTAMENTO DE TANQUE DE SERVICO (EXCLUSIVE FORNECIMENTO DO APARELHO),COMPREENDENDO:3,00M DE TUBO DE PVC DE 25MM,3,00M DE TUBO DE PVC DE 50MM E CONEXOES	UN	2,00	R\$ 266,56	R\$ 533,12	25%	R\$666,40
15.48	EMOP	15.004.0063-A	INSTALACAO E ASSENTAMENTO DE LAVATORIO DE UMA TORNEIRA(EXCLUSIVE FORNECIMENTO DO APARELHO),COMPREENDENDO:3,00M DE TUBO DE PVC DE 25MM,2,00M DE TUBO DE PVC DE 40MM E CONEXOES	UN	33,00	R\$ 189,80	R\$ 6.263,40	25%	R\$7.829,25
15.49	EMOP	15.004.0110-A	INSTALACAO E ASSENTAMENTO DE VASO SANITARIO COM CAIXA ACOPLADA(EXCLUSIVE ESTES)EM PAVIMENTO TERREO,COMPREENDENDO:INSTALACAO HIDRAULICA COM 2,00M DE TUBO DE PVC DE 25MM,COM CONEXOES,ATE A CAIXA,LIGACAO DE ESGOTO COM 3,00M DE TUBO DE PVC DE 100MM A CAIXA DE INSPECAO E TUBO DE VENTILACAO,INCLUSIVE CONEXOES EXCLUSIVE O TUBO DE VENTILACAO	UN	15,00	R\$ 310,63	R\$ 4.659,45	25%	R\$5.824,31
15.50	EMOP	15.004.0180-A	RALO SIFONADO PVC RIGIDO (150X185)X75MM,EM PAVIMENTO TERREO,COM SAIDA DE 75MM,GRELHA REDONDA E PORTA-GRELHA,COMPREENDENDO:3,00M DE TUBO DE PVC DE 75MM E SUA LIGACAO AO RAMAL DE VENTILACAO.FORNECIMENTO E INSTALACAO	UN	18,00	R\$ 159,75	R\$ 2.875,50	25%	R\$3.594,38
15.51	EMOP	15.015.0205-A	INSTALACAO DE PONTO DE CAMPAINHA,COMPREENDENDO:2 VARAS DE ELETRODUTO DE 1/2",18,00M DE FIO 0,75MM2,BOTAO E CIGARRA	UN	11,00	R\$ 208,96	R\$ 2.298,56	25%	R\$2.873,20
15.52	EMOP	15.001.0071-A	ABRIGO PARA HIDROMETRO DE 1",NAS DIMENSOES DE (0,90X0,50X0,60)M,EM ALVENARIA DE TIJOLOS FURADOS DE (10X20X20)CM,EM PAREDES DE MEIA VEZ,REVESTIDAS C/ARGAMASSA DE CIMENTO E SAIBRO,TRACO 1:6,C/FUNDO DE CONCRETO E TAMPA DE CONCRETO ARMADO,C/PORTA DE (80X50)CM GRADE CONFECCIONADA EM FERRO CHATO DE 1/2" C/ESPESURA DE 1/8" E CADEADO DE 30MM.PROJETO N°2089/EMOP	UN	1,00	R\$ 830,45	R\$ 830,45	25%	R\$1.038,06
15.53	EMOP	15.001.0076-A	ABRIGO PARA BOMBA,NAS DIMENSOES DE (1,20X0,60X0,80)M,EM ALVENARIA DE TIJOLOS FURADOS DE (10X20X20)CM, PAREDES DE MEIA VEZ,RESTIDAS COM ARGAMASSA DE CIMENTO E SAIBRO,NO TRACO 1:6,COMFUNDO DE CONCRETO E TAMPA DE CONCRETO ARMADO, PORTA DE (100X60)CM EM CHAPA DE FERRO N°16 E CADEADO DE 30MM,CONFORME PROJETO N°2799/EMOP	UN	1,00	R\$ 1.117,78	R\$ 1.117,78	25%	R\$1.397,23
15.54	EMOP	15.001.0079-A	HIDROMETRO COM DIAMETRO DE 1".FORNECIMENTO	UN	1,00	R\$ 436,11	R\$ 436,11	16%	R\$505,89
15.55	EMOP	15.004.0060-B	INSTALACAO E ASSENTAMENTO DE PIA COM 1 CUBA(EXCLUSIVE FORNECIMENTO DO APARELHO),COMPREENDENDO:3,00M DE TUBO DE PVC DE 25MM,3,00M DE TUBO DE PVC DE 50MM,RABICHO E CONEXOES	UN	15,00	R\$ 289,36	R\$ 4.340,40	25%	R\$5.425,50
15.56	EMOP	15.005.0255-A	TUBULACAO EM COBRE PARA INTERLIGACAO DE SPLIT SYSTEM AO CONDENSADOR/EVAPORADOR,INCLUSIVE ISOLAMENTO TERMICO,ALIMENTACAOELETTRICA,CONEXOES E FIXACAO,PARA APARELHOS ATE 48000 BTU'S.FORNECIMENTO E INSTALACAO	M	238,00	R\$ 210,94	R\$ 50.203,72	25%	R\$62.754,65
15.57	EMOP	15.002.0210-A	CAIXA DE INSPECAO/CAIXA PARA AGUAS PLUVIAIS,DE CONCRETO PRE-MOLDADO,CONSTANDO DE CIRCULO DE FUNDO,2 ANEIS SUPERPOSTOS,DE40MM DE ESPESURA E 600MM DE DIAMETRO INTERNO,SENDO 1 ANELINFERIOR(ENTRADA E SAIDA)DE 300MM,1 DE 75MM DE ALTURA,PERFAZENDO 475MM DE ALTURA TOTAL,EXCLUSIVE TAMPAO DE FERRO FUNDIDOE ESCAVACAO.FORNECIMENTO E COLOCACAO	UN	8,00	R\$ 378,39	R\$ 3.027,12	25%	R\$3.783,90
15.58	EMOP	15.018.0320-A	CAIXA DE PASSAGEM DE EMBUTIR,EM ACO,COM TAMPA PARAFUSADA,DE30X30CM.FORNECIMENTO E COLOCACAO	UN	1,00	R\$ 97,26	R\$ 97,26	25%	R\$121,58
15.59	EMOP	15.004.0255-A	BEBEDOURO ELETRICO,TIPO PRESSAO COM FILTRO INTERNO(EXCLUSIVEFORNECIMENTO DE APARELHO),COMPREENDENDO:2 VARAS DE ELETRODUTO PVC DE 3/4",COM LUVAS,10,00M DE FIO 2,5MM2,TOMADA DE EMBUTIR E CAIXA DE EMBUTIR,4,00M DE TUBO PVC DE 25MM,3,00M DE TUBO PVC DE 40MM,REGISTRO DE 3/4" E CONEXOES.INSTALACAO ATE ORALO EXISTENTE E ASSENTAMENTO	UN	3,00	R\$ 357,30	R\$ 1.071,90	25%	R\$1.339,88
15.60	EMOP	15.065.0020-A	LIGACAO PREDIAL DE ESGOTO SANITARIO,SEGUNDO INSTRUCOES DA CEDAE,INCLUSIVE CAIXA DE INSPECAO COM TAMPAO DE FERRO FUNDI/DONODULAR,CLASSE B125,CONFORME ABNT NBR 10160,EM LOGRADOURO PAVIMENTADO,COM PARALELEPIPEDOS SOBRE COLCHOES DE AREIA OU PODE PEDRA, E DOTADO DE COLETOR UNICO.ESTE CUSTO INCLUI ESCAVACAO E REATERRO	UN	1,00	R\$ 4.221,14	R\$ 4.221,14	25%	R\$5.276,43
15.61	EMOP	15.070.0010-A	LIGACAO DE AGUAS PLUVIAIS OU DOMICILIARES SERVIDAS A REDE PUBLICA,EM LOGRADOURO SEM PAVIMENTACAO,COM LARGURA ATE 14,00M(INCLUSIVE)	UN	1,00	R\$ 1.739,65	R\$ 1.739,65	25%	R\$2.174,56
15.62	EMOP	15.007.0208-A	HASTE PARA ATERRAMENTO,DE COBRE DE 5/8"(16MM),COM 3,00M DE COMPRIMENTO.FORNECIMENTO E COLOCACAO	UN	12,00	R\$ 87,05	R\$ 1.044,60	25%	R\$1.305,75

15.63	EMOP	15.003.0180-A	RALO DE COBERTURA SEMI-ESFERICO(TIPO ABACAXI),COM 6". FORNECIMENTO E COLOCACAO	UN	11,00	R\$ 45,38	R\$ 499,18	25%	R\$623,98
15.64	EMOP	15.019.0082-A	TOMADA TIPO RJ11,DE EMBUTIR,COMPLETA,PARA TELEFONE.FORNECIMENTO E COLOCACAO	UN	2000,00	R\$ 10,32	R\$ 20.640,00	25%	R\$25.800,00
15.65	EMOP	15.007.0210-A	PARA-RAIO DE TELHADO,TIPO FRANKLIN,EM LATAO CROMADO,H=37,5CM,COMPREENDENDO:30,00M DE CORDOALHA DE COBRE 16MM2,HASTE DE TERRA E DEMAIS MATERIAIS NECESSARIOS.FORNECIMENTO E COLOCACAO	UN	20,00	R\$ 1.474,72	R\$ 29.494,40	25%	R\$36.868,00
15.66	EMOP	15.007.0216-A	TERMINAL AEREO PARA PARA-RAIO(CAPTOR 1 PONTA)EM LATAO MACICO,3/8"X600MM,FIXACAO COM ROSCA MECANICA E ABRACADEIRA,INCLUSIVE CAPTOR.FORNECIMENTO E COLOCACAO	UN	20,00	R\$ 40,84	R\$ 816,80	25%	R\$1.021,00
15.67	EMOP	15.007.0214-A	SUPORTE PARA FIXACAO DE CABO PARA PARA-RAIO,COM 20CM DE COMPRIMENTO,COM ISOLADOR.FORNECIMENTO E COLOCACAO	UN	20,00	R\$ 22,97	R\$ 459,40	25%	R\$574,25
15.68	EMOP	15.007.0218-A	PRESILHA EM LATAO COM FURO DE 7MM.FORNECIMENTO E COLOCACAO	UN	20,00	R\$ 13,78	R\$ 275,60	25%	R\$344,50
15.69	EMOP	15.014.0005-A	INSTALACAO COM TUBULACAO DE COBRE DE 15MM,PARA USO MEDICINAL,INCLUSIVE ACESSORIOS DE FIXACAO, CONEXOES E LIMPEZA,EXCLUSIVE POSTO DE CONSUMO,PAINEL DE ALARME,VALVULA E CENTRAL DE DISTRIBUICAO (VIDE FAMILIA 18.050)	M	15,00	R\$ 108,02	R\$ 1.620,30	25%	R\$2.025,38
15.70	EMOP	15.014.0010-A	INSTALACAO COM TUBULACAO DE COBRE DE 22MM,PARA USO MEDICINAL,INCLUSIVE ACESSORIOS DE FIXACAO, CONEXOES E LIMPEZA,EXCLUSIVE POSTO DE CONSUMO,PAINEL DE ALARME,VALVULA E CENTRAL DE DISTRIBUICAO(VIDE FAMILIA 18.050)	M	45,00	R\$ 134,15	R\$ 6.036,75	25%	R\$7.545,94
15.71	EMOP	15.036.0037-A	TUBO DE PVC RIGIDO DE 25MM,SOLDAVEL,INCLUSIVE CONEXOES E EMENDAS,EXCLUSIVE ABERTURA E FECHAMENTO DE RASGO.FORNECIMENTO E ASSENTAMENTO	M	100,00	R\$ 10,71	R\$ 1.071,00	25%	R\$1.338,75
15.72	EMOP	15.036.0038-A	TUBO DE PVC RIGIDO DE 32MM,SOLDAVEL,INCLUSIVE CONEXOES E EMENDAS,EXCLUSIVE ABERTURA E FECHAMENTO DE RASGO.FORNECIMENTO E ASSENTAMENTO	M	100,00	R\$ 16,68	R\$ 1.668,00	25%	R\$2.085,00
15.73	EMOP	89865	TUBO, PVC, SOLDÁVEL, DN 25MM, INSTALADO EM DRENO DE AR-CONDICIONADO - FORNECIMENTO E INSTALAÇÃO. AF_08/2022	M	136,00	18,69	R\$ 2.541,84	25%	R\$3.177,30
15.74	EMOP	15.006.0045-A	INSTALACAO DE INCENDIO(HIDRANTE)EM CAIXA ENTERRADA DE ALVENARIA COM TUIJO MACICO,PARDE MEIA VEZ(10CM)MEDINDO 40X30X50CM,REVESTIDA INTERNAMENTE,COM TAMPA DE FERRO FUNDIDO,INCLUSIVE PECAS COMPREENDENDO:REGISTRO DE GAVETA EM BRONZE 2 1/2". TAMPAO CEGO 2 1/2". JUNTA STORZ DE 2 1/2" E FORNECIMENTO DE TODOS OS	UN	1,00	R\$ 1.419,18	R\$ 1.419,18	25%	R\$1.773,98
15.75	EMOP	15.006.0010-A	CAIXA DE INCENDIO INTERNA PADRAO CBERJ, DE ACO,MEDINDO 70X50X25CM,COMPREENDENDO:2 LANCES DE 15,00M DE MANGUEIRA DE FIBRADE POLIESTER PURA, TIPO 2, REVESTIDA INTERNAMENTE COM BORRACHAVULCANIZADA NO DIAMETRO DE 1,1/2", EMPATADA, COM REGISTRO,ADAPTADOR E ESGUICHIO.FORNECIMENTO E COLOCACAO	UN	3,00	R\$ 1.289,84	R\$ 3.869,52	25%	R\$4.836,90
15.76	EMOP	15.006.0040-A	HIDRANTE SUBTERRANEO COMPLETO,EXCLUSIVE ESTE,CONSIDERANDO PECAS COMPLEMENTARES ATE O INICIO DA TUBULACAO HORIZONTAL E FORNECIMENTO DO MATERIAL DE REJUNTAMENTO.ASSENTAMENTO	UN	1,00	R\$ 974,46	R\$ 974,46	25%	R\$1.218,08
15.77	EMOP	15.003.0550-A	TUBO DE FERRO GALVANIZADO COM DIAMETRO DE 2 1/2",COM COSTURA,PARA INSTALACOES DIVERSAS ENTERRADAS,INCLUSIVE CONEXOES,EMENDAS E PROTECAO ANTICORROSIVA.FORNECIMENTO E COLOCACAO	M	200,00	R\$ 189,40	R\$ 37.880,00	25%	R\$47.350,00
15.78	EMOP	15.002.0084-A	CAIXA DE GORDURA ESPECIAL EM ALVENARIA DE TUIJOS MACICOS(7X10X20CM),EM PAREDES DE UMA VEZ(0,20M),MEDINDO 1,20X1,00X0,90M,INCLUSIVE REVESTIMENTO INTERNO EM ARGAMASSA DE CIMENTO E AREIA,NO TRACO 1:3,COM ESPESSURA DE 1,5CM,EXCLUSIVE TAMPAO DE FERRO FUNDIDO	UN	1,00	R\$ 2.240,72	R\$ 2.240,72	25%	R\$2.800,90
15.79	EMOP	15.015.0400-A	INSTALACAO DE PONTO PARA SONOFLETOR DE TETO SOBRE REBAIXO APARTIR DA ELETROCALHA/PERFILADO,EXCLUSIVE SONOFLETOR (VIDE ITEM 18.037.0200) E FIOS,INCLUSIVE ACESSORIOS DE FIXACAO	UN	4,00	R\$ 212,38	R\$ 849,52	25%	R\$1.061,90
15.80	EMOP	15.015.0186-A	INSTALACAO DE PONTO PARA ANTENA DE TV OU SISTEMA DE CFTV,COMPREENDENDO: 1 VARA DE ELETRODUTO DE 3/4". CONEXOES E CAIXAS,EXCLUSIVE CABOS OU FIOS	UN	4,00	R\$ 160,19	R\$ 640,76	25%	R\$800,95
15.81	EMOP	15.065.0020-A	LIGACAO PREDIAL DE ESGOTO SANITARIO,SEGUNDO INSTRUCOES DA CEDAE,INCLUSIVE CAIXA DE INSPECAO COM TAMPAO DE FERRO FUNDIDONODULAR,CLASSE B125,CONFORME ABNT NBR 10160,EM LOGRADOURO PAVIMENTADO,COM PARALELEPipedos SOBRE COLCHOES DE AREIA OU PODE PEDRA, E DOTADO DE COLETOR UNICO.ESTE CUSTO INCLUI ESCAVACAO E REATERRO	UN	1,00	R\$ 4.221,14	R\$ 4.221,14	25%	R\$5.276,43
15.82	EMOP	15.002.0062-A	CAIXA DE GORDURA SIMPLES CILINDRICA,PRE-FABRICADA EM ANEIS DE CONCRETO,COM DIAMETRO DE 40CM E PROFUNDIDADE TOTAL DE 60CM,INCLUSIVE TAMPA DE CONCRETO.FORNECIMENTO E COLOCACAO	UN	1,00	R\$ 195,88	R\$ 195,88	25%	R\$244,85
15.83	EMOP	15.002.0200-A	CAIXA DE INSPECAO/CAIXA PARA AGUAS PLUVIAIS,DE CONCRETO PRE-MOLDADO,CONSTANDO DE CIRCULO DE FUNDO,4 ANEIS SUPERPOSTOS DE40MM DE ESPESSURA,600MM DE DIAMETRO INTERNO,SEND0 1 ANEL INFERIOR(ENTRADA E SAIDA),DE 300MM+1 DE 300MM,1 DE 150MM E 1 DE75MM DE ALTURA,PERFAZENDO 925MM DE ALTURA TOTAL,EXCLUSIVE TAMPAO DE FERRO FUNDIDO E ESCAVACAO.FORNECIMENTO E COLOCACAO	UN	8,00	R\$ 507,25	R\$ 4.058,00	25%	R\$5.072,50
15.84	EMOP	15.002.0120-A	CAIXA ENTERRADA PARA INSTALACOES TELEFONICAS,TIPO R1,MEDINDO0,60X0,35X0,50M,EM BLOCOS DE CONCRETO ESTRUTURAL DE 0,10X0,20X0,40M,ASSENTADOS COM ARGAMASSA DE CIMENTO E AREIA,NO TRACO 1:4 E REVESTIDA INTERNAMENTE COM A MESMA ARGAMASSA,COM TAMPA DE CONCRETO ARMADO COM 5CM DE ESPESSURA E FUNDO DE CONCRETO SIMPLES COM 5CM	UN	2,00	R\$ 238,48	R\$ 476,96	25%	R\$596,20
15.85	EMOP	15.002.0580-A	FOSSA SEPTICA CILINDRICA, TIPO CAMARA IMHOFF, DE CONCRETO PRE-MOLDADO, MEDINDO 2000X2000MM.FORNECIMENTO E COLOCACAO	UN	1,00	R\$ 7.243,00	R\$ 7.243,00	25%	R\$9.053,75
15.86	EMOP	15.002.0662-A	FILTRO ANAEROBIO,DE ANEIS DE CONCRETO PRE-MOLDADO, MEDINDO 1200X2000MM.FORNECIMENTO E COLOCACAO	UN	1,00	R\$ 1.837,71	R\$ 1.837,71	25%	R\$2.297,14
15.87	EMOP	15.010.0110-A	CABO COAXIAL RG-06,ALCANCE MAXIMO 450M,PARA INSTALACAO CFTV.FORNECIMENTO E COLOCACAO	M	300,00	R\$ 118,07	R\$ 35.421,00	25%	R\$44.276,25
TOTAL ETAPA 15							R\$526.803,22		R\$658.464,78
ETAPA 16: COBERTURAS, ISOLAMENTOS E IMPERMEABILIZAÇÕES									
16.1	EMOP	16.005.0007-A	COBERTURA EM TELHAS TRAPEZOIDAIS DE GALVALUME,COM ESPESSURAAPROXIMADA DE 0,7MM.SOBREPOSICAO LATERAL DE UMA ONDA E LONGITUDINAL DE 0,20M,FIXACAO COM PARAFUSOS OU HASTES DE ALUMINIOS/16"X250MM COM ROSCA,EXCLUSIVE MADEIRAMENTO E CUMEIRA.MEDIDA PELA AREA REAL DA COBERTURA.FORNECIMENTO E COLOCACAO	M2	1122,30	R\$ 86,16	R\$ 96.697,36	25%	R\$120.871,70
16.2	EMOP	16.001.0061-A	MADEIRAMENTO PARA COBERTURA EM TELHAS ONDULADAS,CONSTITUIDODE PECAS DE 3"X3" E 3"X4.1/2",EM MADEIRA APARELHADA,SEM TESOURA OU PONTALETE,MEDIDO PELA AREA REAL DO MADEIRAMENTO.FORNECIMENTO E COLOCACAO	M2	1122,30	R\$ 52,88	R\$ 59.347,22	25%	R\$74.184,03
16.3	EMOP	16.001.0086-A	PONTALETE DE MADEIRA SERRADA,EM PECAS DE 3"X3",VERTICAIS E HORIZONTAIS,PARA COBERTURA DE TELHAS ONDULADAS DE QUALQUER TIPO,MEDIDO PELA AREA REAL DA COBERTURA DO TELHADO.FORNECIMENTO E COLOCACAO	M2	1122,30	R\$ 41,27	R\$ 46.317,32	25%	R\$57.896,65
16.4	EMOP	16.005.0027-A	RUFO DE GALVALUME COM MEDIDAS APROXIMADAS DE (0,7X500)MM.FORNECIMENTO E COLOCACAO	M	300,00	R\$ 133,05	R\$ 39.915,00	25%	R\$49.893,75
16.5	EMOP	16.020.0001-A	IMPERMEABILIZACAO C/MANTA A BASE ASFALTO MODIFICADO C/POLIMEROS,CONFORME ABNT NBR 9952, TIPO III-B,ESP.4,00MM,CONSUMO MINIMO 1,15M2/M2,APLICACAO CHAMA MACARICO SOBRE PRIMER ASFALTICO BASE AGUA OU SOLVENTE,CONSUMO 0,40KG/M2,INCL.ESTE, SUBSTRATO CAIMENTO 1% EXCL REGULARIZACAO,CAMADA SEPARADORA E PROTECAO MECANICA.	M2	292,50	R\$ 91,37	R\$ 26.725,72	25%	R\$33.407,15
16.6	EMOP	16.034.0006-A	IMPERMEABILIZACAO PAREDES DE ALVENARIA DE TUIJOS CERAMICOSOU BLOCOS CONCRETO,C/FUROS,S/A PRESENCIA DE CAL,C/ABSORCAO UMIDADE(UMIDADE ASCENDENTE)APLICANDO DUAS DEMAOS CRUZADAS CIMENTO POLIMERICO,ATENDENDO ABNT NBR 11905,CONSUMO 1KG/M2/DEMAO,DESDE PISO ATE ALTURA 1 A 1,2M	M2	370,05	R\$ 18,43	R\$ 6.820,02	25%	R\$8.525,03
16.7	EMOP	100774	ESTRUTURA TRELIÇADA DE COBERTURA, TIPO SHED, COM LIGAÇÕES SOLDADAS, INCLUSOS PERFIS METÁLICOS, CHAPAS METÁLICAS, MÃO DE OBRA E TRANSPORTE COM GUINDASTE - FORNECIMENTO E INSTALAÇÃO. AF_01/2020_PSA	KG	2250,00	12,73	R\$ 28.642,50	25%	R\$35.803,13
16.8	EMOP	16.012.0005-A	ESTRUTURA DE ALUMINIO PARA CLARABOIA EM CHAPA DE POLICARBONATO,EXCLUSIVE ESTA.FORNECIMENTO E COLOCACAO	M2	80,22	R\$ 444,95	R\$ 35.693,88	25%	R\$44.617,35
16.9	EMOP	14.005.0025-A	PLACA DE POLICARBONATO EM CRISTAL COMPACTO,COM ESPESSURA DE10MM.FORNECIMENTO E COLOCACAO	M2	80,22	R\$ 673,50	R\$ 54.028,17	25%	R\$67.535,21
16.10	EMOP	16.007.0027-A	CALHA EM CHAPA DE ACO GALVANIZADO N°26 COM 50CM DE DESENVOLVIMENTO.FORNECIMENTO E COLOCACAO	M	10,45	R\$ 118,85	R\$ 1.241,98	25%	R\$1.552,48

16.11	EMOP	16.021.0002-A	IMPERMEABILIZACAO COM MEMBRANA DE ASFALTO ELASTOMERICO EM SOLUCAO,APLICADA A FRIO,CONSIDERADO O CONSUMO DE 0,40KG/M2 DOPRIMER EM UMA DEMAO E 4KG/M2 DE ASFALTO RECOMENDADO,COM REFORCO DE UMA TELA INDUSTRIAL DE POLIESTER,MALHA DE 2X2MM	M2	563,18	R\$ 177,41	R\$ 99.914,38	25%	R\$124.892,98
TOTAL ETAPA 15							R\$495.343,55		R\$619.179,44
ETAPA 17: PINTURAS									
17.1	EMOP	17.018.0265-A	PINTURA COM TINTA ACRILICA ACETINADA,PARA USO HOSPITALAR, SOBRE PAREDES E TETOS,INCLUSIVE LIXAMENTO,UMA DEMAO DE SELADORACRILICO,DUAS DEMAOS DE MASSA ACRILICA E DUAS DEMAOS DE ACABAMENTO	M2	3625,77	R\$ 40,94	R\$ 148.438,86	25%	R\$185.548,58
17.2	EMOP	17.018.0113-A	PINTURA COM TINTA LATEX SEMIBRILHANTE,FOSCA OU ACETINADA,CLASSIFICACAO PREMIUM OU STANDARD (NBR 15079),PARA INTERIOR E EXTERIOR,BRANCA OU COLORIDA,SOBRE TUIOLO,CONCRETO LISO,CIMENTO SEM AMIANTO,E REVESTIMENTO,INCLUSIVE LIXAMENTO,UMA DEMAO DE SELADOR ACRILICO,UMA DEMAO DE MASSA ACRILICA E DUAS DEMAOSDE ACABAMENTO	M2	4502,41	R\$ 30,74	R\$ 138.404,13	25%	R\$173.005,16
17.3	EMOP	17.017.0370-A	PINTURA COM ESMALTE SINTETICO A BASE D'AGUA ALTO BRILHO OU ACETINADO,PARA USO HOSPITALAR,SOBRE MADEIRAS E METAIS,AREAS INTERNAS OU EXTERNAS,INCLUSIVE LIXAMENTO,UMA DEMAO DE SELADORACRILICO,DUAS DEMAOS DE MASSA ACRILICA E DUAS DEMAOS DE ACABAMENTO	M2	376,32	R\$ 43,61	R\$ 16.411,31	25%	R\$20.514,14
17.4	EMOP	17.017.0320-A	PINTURA INTERNA OU EXTERNA SOBRE FERRO,COM ESMALTE SINTETICOBRLHANTE OU ACETINADO APOS LIXAMENTO,LIMPEZA,DESENGORDURAMENTO,UMA DEMAO DE FUNDO ANTICORROSIVO NA COR LARANJA DE SECAGEM RAPIDA E DUAS DEMAOS DE ACABAMENTO	M2	276,51	R\$ 19,37	R\$ 5.355,92	25%	R\$6.694,90
17.5	EMOP	17.014.0015-A	PINTURA ELETROSTATICA SOBRE ESQUADRIA DE ALUMINIO	KG	2128,57	R\$ 20,00	R\$ 42.571,46	25%	R\$53.214,33
17.6	EMOP	17.040.0050-A	PINTURA DE SINALIZACAO DE SOLO PARA EQUIPAMENTOS DE COMBATEA INCENDIO (EXTINTORES E HIDRANTES),EM QUADRADOS VERMELHOS DE (0,70X0,70)M E BORDAS AMARELAS DE 0,15M DE LARGURA,CONFORME ABNT NBR 16820	UN	19,00	R\$ 36,52	R\$ 693,88	25%	R\$867,35
17.7	EMOP	17.025.0010-A	PINTURA IMUNIZANTE FUNGICIDA E INSETICIDA PARA APLICACAO EMMADEIRA BRUTA OU APARELHADA,EM DUAS DEMAOS	M2	1171,68	R\$ 5,96	R\$ 6.983,21	25%	R\$8.729,01
17.8	EMOP	17.040.0021-A	MARCACAO DE QUADRA DE ESPORTE OU VAGA DE GARAGEM COM TINTA ACRILICA PROPRIA PARA PINTURA DE PISOS,COM UTILIZACAO DE SELADOR E SOLVENTE PROPRIO E FITA CREPE COMO LIMITADOR DE LINHAS,MEDIDA PELA AREA REAL DE PINTURA	M2	12,80	R\$ 61,12	R\$ 782,33	25%	R\$977,91
17.9	EMOP	17.040.0024-A	PINTURA DE PISO CIMENTADO LISO COM TINTA 100% ACRILICA,INCLUSIVE LIXAMENTO,LIMPEZA E TRES DEMAOS DE ACABAMENTO APLICADASA ROLO DE LA,DILUICAO EM AGUA A 20%	M2	937,39	R\$ 14,18	R\$ 13.292,19	25%	R\$16.615,24
TOTAL ETAPA 15							R\$372.933,29		R\$466.166,61
ETAPA 18: APARELHOS HIDRÁLICOS, SANITÁRIOS, ELÉTRICOS, MECÂNICOS E ESPORTIVOS									
18.1	EMOP	18.002.0016-A	LAVATORIO DE LOUCA BRANCA TIPO MEDIO LUXO,COM LADRAO E MEDIDAS EM TORNO DE (55X45)CM,COM COLUNA,INCLUSIVE ACESSORIOS DEFIXACAO.FERRAGENS EM METAL CROMADO:SIFAO 1680 DE 1"X1.1/4",APARELHO MISTURADOR TIPO BANCA,1875 OU SIMILAR,COM AREJADOR,VALVULA DE ESCOAMENTO 1603.RABICHO CROMADO DE 1/2" FORNECIMENTO.	UN	21,00	R\$ 838,20	R\$ 17.602,20	16%	R\$20.418,55
18.2	EMOP	18.002.0016-A	LAVATORIO DE LOUCA BRANCA TIPO MEDIO LUXO,COM LADRAO E MEDIDAS EM TORNO DE (55X45)CM,COM COLUNA,INCLUSIVE ACESSORIOS DEFIXACAO.FERRAGENS EM METAL CROMADO:SIFAO 1680 DE 1"X1.1/4",APARELHO MISTURADOR TIPO BANCA,1875 OU SIMILAR,COM AREJADOR,VALVULA DE ESCOAMENTO 1603.RABICHO CROMADO DE 1/2" FORNECIMENTO.	UN	12,00	R\$ 838,20	R\$ 10.058,40	16%	R\$11.667,74
18.3	EMOP	18.002.0065-A	VASO SANITARIO DE LOUCA BRANCA,TIPO POPULAR,COM CAIXA ACOPLADA,COMPLETO,C/MEDIDAS EM TORNO DE (35X65X35)CM,INCLUSIVE ASSENTO PLASTICO TIPO POPULAR,BOLSA DE LIGACAO,RABICHO EM PVC EACESSORIOS DE FIXACAO.FORNECIMENTO	UN	4,00	R\$ 341,68	R\$ 1.366,72	16%	R\$1.585,40
18.4	EMOP	18.002.0090-A	VASO SANITARIO DE LOUCA BRANCA OU BRANCO GELO,PARA PESSOAS COM NECESSIDADES ESPECIFICAS,INCLUSIVE ASSENTO ESPECIAL,BOLSADE LIGACAO E ACESSORIOS DE FIXACAO.FORNECIMENTO	UN	11,00	R\$ 650,62	R\$ 7.156,82	16%	R\$8.301,91
18.5	EMOP	18.005.0010-A	SABONETEIRA EM PLASTICO ABS,PARA SABONETE LIQUIDO.FORNECIMENTO E COLOCACAO	UN	33,00	R\$ 38,60	R\$ 1.273,80	25%	R\$1.592,25
18.6	EMOP	18.005.0012-A	PORTA-TOALHA DE PAPEL EM PLASTICO ABS.FORNECIMENTO E COLOCACAO	UN	33,00	R\$ 40,69	R\$ 1.342,77	25%	R\$1.678,46
18.7	EMOP	18.005.0013-A	PORTA PAPEL HIGIENICO EM PLASTICO ABS.FORNECIMENTO E COLOCACAO	UN	15,00	R\$ 37,64	R\$ 564,60	25%	R\$705,75
18.8	EMOP	18.007.0051-A	DUCHINHA MANUAL,COM REGISTRO DE PRESSAO 1/2" CROMADO,RABICHO CROMADO,SUPORTE BRANCO,PISTOLA BRANCA,BUCHAS E PARAFUSOS PARA FIXACAO.FORNECIMENTO	UN	16,00	R\$ 47,95	R\$ 767,20	25%	R\$959,00
18.9	EMOP	18.009.0105-A	TORNEIRA PARA LAVATORIO,DE MESA,ACIONAMENTO HIDROMECANICO COM LEVE PRESSAO MANUAL E FECHAMENTO AUTOMATICO,ACABAMENTO CROMADO.FORNECIMENTO	UN	33,00	R\$ 61,48	R\$ 2.028,84	16%	R\$2.353,45
18.10	EMOP	18.009.0070-A	TORNEIRA HOSPITALAR,ACIONADA POR ALAVANCA,TIPO PAREDE,DE 1/2"X28CM APROXIMADAMENTE,EM METAL CROMADO.FORNECIMENTO	UN	15,00	R\$ 111,76	R\$ 1.676,40	16%	R\$1.944,62
18.11	EMOP	18.009.0058-A	TORNEIRA PARA PIA OU TANQUE.1158 OU SIMILAR DE 1/2"X18CM APROXIMADAMENTE,EM METAL CROMADO.FORNECIMENTO	UN	2,00	R\$ 52,44	R\$ 104,88	16%	R\$121,66
18.12	EMOP	18.013.0165-A	GRELHA DE ACO INOX,10X10CM,SISTEMA ROTATIVO,COM CAIXILHO.FORNECIMENTO	UN	18,00	R\$ 9,49	R\$ 170,82	16%	R\$198,15
18.13	EMOP	18.016.0025-A	TANQUE DE ACO INOXIDAVEL,EM CHAPA 22.304,MEDINDO APROXIMADAMENTE (520X540X300)MM,CAPACIDADE DE 30L,COM ESFREGADOR,EXCLUSIVE TORNEIRA.FORNECIMENTO	UN	2,00	R\$ 424,35	R\$ 848,70	16%	R\$984,49
18.14	EMOP	18.016.0105-A	BARRA DE APOIO EM ACO INOXIDAVEL AISI 304,TUBO DE 1.1/4",INCLUSIVE FIXACAO COM PARAFUSOS INOXIDAVEIS E BUCHAS PLASTICAS,COM 50CM,PARA PESSOAS COM NECESSIDADES ESPECIFICAS.FORNECIMENTO E COLOCACAO	UN	24,00	R\$ 143,77	R\$ 3.450,48	25%	R\$4.313,10
18.15	EMOP	18.016.0107-A	BARRA DE APOIO EM ACO INOXIDAVEL AISI 304,TUBO DE 1.1/4",INCLUSIVE FIXACAO COM PARAFUSOS INOXIDAVEIS E BUCHAS PLASTICAS,COM 60CM,PARA PESSOAS COM NECESSIDADES ESPECIFICAS.FORNECIMENTO E COLOCACAO	UN	24,00	R\$ 140,00	R\$ 3.360,00	25%	R\$4.200,00
18.16	EMOP	18.016.0108-A	BARRA DE APOIO EM ACO INOXIDAVEL AISI 304,TUBO DE 1.1/4",INCLUSIVE FIXACAO COM PARAFUSOS INOXIDAVEIS E BUCHAS PLASTICAS,COM 70CM,PARA PESSOAS COM NECESSIDADES ESPECIFICAS.FORNECIMENTO E COLOCACAO	UN	24,00	R\$ 157,11	R\$ 3.770,64	25%	R\$4.713,30
18.17	EMOP	18.016.0106-A	BARRA DE APOIO EM ACO INOXIDAVEL AISI 304,TUBO DE 1.1/4",INCLUSIVE FIXACAO COM PARAFUSOS INOXIDAVEIS E BUCHAS PLASTICAS,COM 80CM,PARA PESSOAS COM NECESSIDADES ESPECIFICAS.FORNECIMENTO E COLOCACAO	UN	24,00	R\$ 160,62	R\$ 3.854,88	25%	R\$4.818,60
18.18	EMOP	18.029.0030-A	BOMBA HIDRAULICA CENTRIFUGA,COM MOTOR ELETRICO,POTENCIA DE 3CV,EXCLUSIVE ACESSORIOS.FORNECIMENTO E COLOCACAO	UN	1,00	R\$ 2.198,63	R\$ 2.198,63	25%	R\$2.748,29
18.19	EMOP	18.032.0012-A	EXTINTOR DE INCENDIO PORTATIL,COM CARGA DE AGUA-PRESSURIZADA(API,CLASSE A,DE 10L,INCLUSIVE SUPORTE DE PAREDE,CONFORME ABNT NBR 12693.FORNECIMENTO E COLOCACAO	UN	8,00	R\$ 180,28	R\$ 1.442,24	25%	R\$1.802,80
18.20	EMOP	18.032.0015-A	EXTINTOR DE INCENDIO PORTATIL,COM CARGA DE DIOXIDO DE CARBONO (CO2),CLASSE BC,DE 6KG,INCLUSIVE SUPORTE DE PAREDE,CONFORME ABNT NBR 12693.FORNECIMENTO E COLOCACAO	UN	8,00	R\$ 591,25	R\$ 4.730,00	25%	R\$5.912,50
18.21	EMOP	18.050.0115-A	ESTACAO DE CHAMADA DE BANHEIRO,COM INTERRUPTOR DE EMBUTIR.FORNECIMENTO E COLOCACAO	UN	11,00	R\$ 216,47	R\$ 2.381,17	25%	R\$2.976,46
18.22	EMOP	18.016.0045-A	BANCA SECA DE ACO INOXIDAVEL,COM LARGURA APROXIMADA DE 0,55M,ATE 3,00M DE COMPRIMENTO,EM CHAPA 18.304,SOBRE APOIOS DE ALVENARIA DE MEIA VEZ E VERGA DE CONCRETO,SEM REVESTIMENTO.FORNECIMENTO E COLOCACAO	M	39,28	R\$ 1.095,50	R\$ 43.031,24	25%	R\$53.789,05
18.23	EMOP	18.016.0040-A	CUBA DE ACO INOXIDAVEL,MEDINDO APROXIMADAMENTE (500X400X200)MM,EM CHAPA 20.304,VALVULA DE ESCOAMENTO TIPO AMERICANA 1623,SIFAO 1680 1.1/2" X 1.1/2",EXCLUSIVE TORNEIRA.FORNECIMENTO E COLOCACAO	UN	15,00	R\$ 578,65	R\$ 8.679,75	25%	R\$10.849,69
18.24	EMOP	18.082.0020-A	BANCA SECA DE GRANITO CINZA ANDORINHA,COM 2CM DE ESPESURA E60CM DE LARGURA,SOBRE APOIOS DE ALVENARIA DE MEIA VEZ E VERGA DE CONCRETO,SEM REVESTIMENTO.FORNECIMENTO E COLOCACAO	M	5,80	R\$ 292,78	R\$ 1.698,12	25%	R\$2.122,65
18.25	EMOP	18.025.0001-A	BEBEDOURO PURIFICADOR,DE COLUNA,COM ACESSIBILIDADE,CONFORMEABNT NBR 9050,EM ACO INOXIDAVEL,MODELO PRESSAO,COM 2 TORNEIRAS,VAZAO MINIMA DE 30L/H,CONFORME ABNT NBR 16236.FORNECIMENTO	UN	3,00	R\$ 1.050,29	R\$ 3.150,87	16%	R\$3.655,01
18.26	EMOP	18.009.0074-A	TORNEIRA PARA PIA,COM MISTURADOR,AREJADOR,TUBO MOVEL,TIPO BANCA,1256 OU SIMILAR,DE 1/2"X17CM APROXIMADAMENTE,EM METAL CROMADO.FORNECIMENTO	UN	1,00	R\$ 193,43	R\$ 193,43	16%	R\$224,38
18.27	EMOP	18.018.0090-A	TANQUE PARA EXPURGO EM ACO INOXIDAVEL.FORNECIMENTO	UN	1,00	R\$ 900,22	R\$ 900,22	16%	R\$1.044,26
18.28	EMOP	18.009.0079-A	TORNEIRA PARA JARDIM,DE 1/2"X10CM APROXIMADAMENTE,EM METAL CROMADO.FORNECIMENTO	UN	3,00	R\$ 24,80	R\$ 74,40	16%	R\$86,30

18.29	EMOP	18.027.0520-A	LUMINARIA LED TUBULAR DE EMBUTIR, 2X18W (INCLUSIVE LAMPADAS),CORPO EM CHAPA DE ACO TRATADA E PINTURA ELETROSTATICA BRANCA, REFLETOR EM ALUMINIO DE ALTO BRILHO, COM VISOR ACRILICO TRANSLUCIDO, SEM REATOR, FORNECIMENTO E COLOCACAO	UN	166,00	R\$ 243,08	R\$ 40.351,28	25%	R\$50.439,10
18.30	EMOP	97589	LUMINARIA TIPO PLAFON EM PLASTICO, DE SOBREPOR, COM 1 LAMPADA FLUORESCENTE DE 15 W, SEM REATOR - FORNECIMENTO E INSTALACAO. AF. 02/2020	UN	11,00	42,99	R\$ 472,89	25%	R\$591,11
18.31	EMOP	97607	LUMINARIA ARANDELA TIPO TARTARUGA, DE SOBREPOR, COM 1 LAMPADA LED DE 6 W, SEM REATOR - FORNECIMENTO E INSTALACAO. AF. 02/2020	UN	20,00	84,20	R\$ 1.684,00	25%	R\$2.105,00
18.32	EMOP	18.027.0098-A	LUMINARIA FECHADA (REFLETOR), PARA ILUMINACAO DE QUADRAS DE ESPORTES E AFINS, PARA LAMPADA LED DE 50W, INCLUSIVE ESTA. FORNECIMENTO E COLOCACAO	UN	9,00	R\$ 55,59	R\$ 500,31	25%	R\$625,39
18.33	EMOP	18.030.0002-A	CONDICIONADOR DE AR TIPO SPLIT 12000 BTU'S COMPREENDENDO 1 CONDENSADOR E 1 EVAPORADOR(VIDE INSTALACAO,ASSENTAMENTO E INTERLIGACOES FAMILIA 15.005) FORNECIMENTO	UN	19,00	R\$ 1.594,02	R\$ 30.286,38	16%	R\$35.132,20
18.34	EMOP	18.030.0003-A	CONDICIONADOR DE AR TIPO SPLIT 18000 BTU'S COMPREENDENDO 1 CONDENSADOR E 1 EVAPORADOR(VIDE INSTALACAO,ASSENTAMENTO E INTERLIGACOES FAMILIA 15.005) FORNECIMENTO	UN	6,00	R\$ 2.333,98	R\$ 14.003,88	16%	R\$16.244,50
18.35	EMOP	18.030.0005-A	CONDICIONADOR DE AR TIPO SPLIT 24000 BTU'S COMPREENDENDO 1 CONDENSADOR E 1 EVAPORADOR(VIDE INSTALACAO,ASSENTAMENTO E INTERLIGACOES FAMILIA 15.005) FORNECIMENTO	UN	1,00	R\$ 3.346,61	R\$ 3.346,61	16%	R\$3.882,07
18.36	EMOP	18.030.0008-A	CONDICIONADOR DE AR TIPO SPLIT 36000 BTU'S COMPREENDENDO 1 CONDENSADOR E 1 EVAPORADOR(VIDE INSTALACAO,ASSENTAMENTO E INTERLIGACOES FAMILIA 15.005) FORNECIMENTO	UN	2,00	R\$ 7.416,66	R\$ 14.833,32	16%	R\$17.206,65
18.37	EMOP	18.030.0009-A	CONDICIONADOR DE AR TIPO SPLIT 48000 BTU'S COMPREENDENDO 1 CONDENSADOR E 1 EVAPORADOR(VIDE INSTALACAO,ASSENTAMENTO E INTERLIGACOES FAMILIA 15.005) FORNECIMENTO	UN	6,00	R\$ 8.522,84	R\$ 51.137,04	16%	R\$59.318,97
18.38	EMOP	18.021.0042-A	RESERVATORIO APOIADO PARA ARMAZENAMENTO DE AGUA POTAVEL OU PARA APROVEITAMENTO DE AGUA DA CHUVA AAC, EM FIBRA DE VIDRO OU POLIETILENO, COM CAPACIDADE EM TORNO DE 2000L, INCLUSIVE TAMPA COM ESCOTILHA E FIXADORES, CONFORME ABNT NBR 15527, 12217 E 8220. FORNECIMENTO	UN	5,00	R\$ 1.008,37	R\$ 5.041,85	16%	R\$5.848,55
18.39	EMOP	100622	POSTE DE ACO CONICO CONTINUO CURVO SIMPLES, ENGASTADO, H=9M, INCLUSIVE LUMINARIA, SEM LAMPADA - FORNECIMENTO E INSTALACAO. AF. 11/2019	UN	8,00	2.495,11	R\$ 19.960,88	25%	R\$24.951,10
18.40	EMOP	21.031.0040-A	RELE FOTOELETRICO INDIVIDUAL, COM BASE EM POSTE(ACO OU CONCRETO) DE ACORDO COM O PADRAO DA RIELUZ, EXCLUSIVE FORNECIMENTO DAS FERRAGENS DE FIXACAO E DO RELE FOTOELETRICO E BASE, ASSENTAMENTO	UN	10,00	R\$ 21,02	R\$ 210,20	25%	R\$262,75
18.41	EMOP	18.021.0100-A	RESERVATORIO METALICO, PADRAO SABESP OU SIMILAR, C/CAPAC. P/50M3, P/AGUA POTAVEL, ESTILO TACA AGUA TOTAL, ACO USI-SAC-41 OU COR-400, INCL. ENCANAMENTO INTERNO, ESCADAS (INT. E EXT.), ENTRADA ESAIDAS, SUPORTE CHAVE ELETRICA, DRENO AUTO LIMPANTE, GUARDA CORPO PROTECAO, CORRIMAO SUPERIOR, ESCAVACAO E BASE DE CONCRETO ARMADO COM FCK 25MPA, EXCLUSIVE FUNDACOES, FORN. E COLOCACAO	UN	1,00	R\$ 134.253,14	R\$ 134.253,14	25%	R\$167.816,43
18.42	EMOP	18.024.0050-A	CASA DE MAQUINA DE INCENDIO, EM ALVENARIA, MEDINDO (1,50X1,50)M, COBERTA COM LAJE DE CONCRETO, PE-DIREITO DE 2,00M, PORTA CORTA-FOGO (0,60X1,80)M, PINTURA, IMPERMEABILIZACAO, LUMINARIA A PROVA DE GASES E BASCULANTE COM VIDRO (0,60X0,60)M, EXTINTOR DE INCENDIO, EXCLUSIVE SISTEMA DE PRESSURIZACAO(VIDE ITENS 18.033.0018, 18.033.0019 E 18.033.0020)	UN	1,00	R\$ 5.915,20	R\$ 5.915,20	25%	R\$7.394,00
18.43	EMOP	18.038.0010-A	DETECTOR TERMICO ANALOGICO COM BASE, PARA SISTEMA DE ALARME CONTRA INCENDIO. FORNECIMENTO E COLOCACAO	UN	8,00	R\$ 80,07	R\$ 640,56	25%	R\$800,70
18.44	EMOP	18.038.0030-A	SIRENE AUDIO VISUAL, PARA SISTEMA DE ALARME CONTRA INCENDIO. FORNECIMENTO E COLOCACAO	UN	8,00	R\$ 59,14	R\$ 473,12	25%	R\$591,40
18.45	EMOP	18.033.0018-A	SISTEMA DE PRESSURIZACAO, COM 02 BOMBAS CENTRIFUGAS DE 5CV/220V, INCLUSIVE TUBULACOES DE SUCCAO, RECALQUE E DISTRIBUICAO COM CONEXOES, PRESSOSTATO, MANOMETRO, TANQUE DE PRESSAO, QUADRO DECOMANDO, EXCLUSIVE CASA DE MAQUINAS (VIDE ITEM 18.024.0050). FORNECIMENTO E INSTALACAO	UN	2,00	R\$ 16.111,73	R\$ 32.223,46	25%	R\$40.279,33
18.46	EMOP	18.050.0100-A	PAINEL DE ALARME MEDICINAL AR COMPRIMIDO, OXIDO NITROSO, DIOXIDO DE CARBONO, OXIGENIO E VACUO. FORNECIMENTO E ASSENTAMENTO. (PARA INSTALACAO VIDE FAMILIA 15.014)	UN	1,00	R\$ 584,82	R\$ 584,82	25%	R\$731,03
18.47	EMOP	18.050.0200-A	PAINEL MODULAR GASES MEDIC. P/LEITO HOSPITALAR, COMPR. 1,00M ALT. 0,30M, 3 MODULOS INDEP. CONTENDO 3 SAIDAS P/GASES, SENDO: 1 SAIDA OXIG., 1 SAIDA P/AR COMPRIM. E 1 SAIDA VACUO, CONF. RDC-50 ANVISA/MINIST.DA SAUDE E ABNT NBR 12188, 4 TOMADAS ELETR. 110V, 1 TOMADA ELETR. 220V, 1 CHAMADA ENFERMAGEM, 1 LUMINARIA DE ESCANSO, 1 INTERRUPTOR SIMPLES. FORNECIMENTO E INSTALACAO.	UN	1,00	R\$ 2.491,08	R\$ 2.491,08	25%	R\$3.113,85
18.48	EMOP	18.027.0040-A	LUMINARIA DE EMERGENCIA DE SOBREPOR, EM PLASTICO, EQUIPADA COM BATERIA SELADA RECARREGAVEL COM 60 LAMPADAS EM LED. FORNECIMENTO E COLOCACAO	UN	15,00	R\$ 78,69	R\$ 1.180,35	25%	R\$1.475,44
18.49	EMOP	18.018.0010-A	CORTINA DIVISORIA HOSPITALAR, SEM EMENDAS, CONFECCIONADA EM VINIL DE ALTA ESPESSURA, DE APROXIMADAMENTE 0,4MM, ANTICHAMA, ANTIFUNGO, BACTERICIDA E ANTISTATICO, COM ALTURA DE 1,80M, PINTURA ELETROSTATICA BRANCA, INCLUSIVE ILHOS, TRILHOS, GANCHOS, RODIZIOS E ACESSORIOS DE FIXACAO. FORNECIMENTO E COLOCACAO	M	14,00	R\$ 185,70	R\$ 2.599,80	25%	R\$3.249,75
18.50	EMOP	18.016.0140-A	BANCO ARTICULADO, COM CANTOS ARREDONDADOS E SUPERFICIE ANTIDERRAPANTE IMPERMEAVEL, DIMENSOES MINIMAS 0,45X0,70M, EM ACO INOXIDAVEL AISI 304, TUBO DE 1 1/4", PARA PESSOAS COM NECESSIDADES ESPECIFICAS. FORNECIMENTO E COLOCACAO	UN	2,00	R\$ 824,67	R\$ 1.649,34	25%	R\$2.061,68
18.51	EMOP	18.021.0050-A	RESERVATORIO APOIADO PARA ARMAZENAMENTO DE AGUA POTAVEL OU PARA APROVEITAMENTO DE AGUA DA CHUVA AAC, EM FIBRA DE VIDRO OU POLIETILENO, COM CAPACIDADE EM TORNO DE 6000L, INCLUSIVE TAMPA DE VEDACAO COM ESCOTILHA E FIXADORES, CONFORME ABNT NBR 15527, 12217 E 8220. FORNECIMENTO	UN	1,00	R\$ 4.453,72	R\$ 4.453,72	16%	R\$5.166,32
TOTAL ETAPA 18							R\$496.171,45		R\$605.055,12
VALOR TOTAL DOS SERVIÇOS SEM BDI								R\$ 5.968.063,28	
VALOR TOTAL DO BDI								R\$ 1.456.012,34	
VALOR TOTAL DOS SERVIÇOS COM BDI								R\$ 7.424.075,62	



FUNDAÇÃO MUNICIPAL DE SAÚDE DE SÃO GONÇALO
COORDENAÇÃO DE ENGENHARIA E ARQUITETURA

ESPECIFICAÇÃO: PROJETO DE CONSTRUÇÃO DE EDIFICAÇÃO DENOMINADO CLÍNICA GONÇALENSE LAGOINHA, SITUADA À ESTRADA DO PACHECO, S/N - LAGOINHA, SÃO GONÇALO - RJ

MEMÓRIA DE CÁLCULO

ETAPA 1: SERVIÇOS ESCRITÓRIO LABORATÓRIO E CAMPO

1.1	SINAPI/EMO P	01.090.0000-A	ADMINISTRAÇÃO LOCAL DE OBRA - UNID COMO REFERÊNCIA, MEMÓRIA DISCRIMINA OS VALORES A SEREM QUANTIFICADOS	1,00	UNID
-----	-----------------	---------------	---	------	------

Catálogo	Código	Descrição	Unid.	Quant.	R\$ Unit.	R\$ Total
SINAPI	90778	ENGENHEIRO CIVIL DE OBRA PLENO COM ENCARGOS COMPLEMENTARES	H	1.440,00	109,16	R\$ 157.190,40

Quantidade 1,00 unid. x Horas/Dia 6,00 Horas/Dia x Dias 20,00 dias x Meses 12,00 meses = Total 1.440,00 Horas

EMOP	05.105.0100-A	MAO-DE-OBRA DE VIGIA, INCLUSIVE ENCARGOS SOCIAIS	MES	12,00	2.944,48	R\$ 35.333,76
------	---------------	--	-----	-------	----------	---------------

Quantidade 1,00 unid. x Meses 12,00 meses = Total 12,00 meses

TOTAL MÃO DE OBRA R\$ 192.524,16

EMOP	05.100.0900-A	UNIDADE REF.P/COMPL.ADM LOCAL, CONSID: CONSUMO AGUA, TEL. ENERGIA ELETTRICA, MAT. LIMPEZA E ESCRITORIO, COMPUTADORES, LICENCA OBRA, MOVEIS E UTENSILIOS, AR COND. BEBEDOURO, ART, RRT, FOTOGRAFIA SUNIFORMES, DIARIAS, EXAMES ADMISSIONAIS PERIODICOS E DEMISSIONAIS, CURSO CAPACITACAO/ TREINAMENTO E ITENS COMPLEMENTEM AS DESP. NECESS. EXCL. DESPESAS SUBSIDIOS ALIM. E TRANSPORTE PESSOAL	UR	1,00	31,90	R\$ 31,90
------	---------------	--	----	------	-------	-----------

5% DO VALOR DA ADMINISTRAÇÃO LOCAL = R\$ 9.626,21
R\$ UNIT = R\$ 31,90
UR = 301,76

TOTAL = R\$ 202.150,37

1.2	EMOP	01.005.0001-A	PREPARO MANUAL DE TERRENO, COMPREENDENDO ACERTO, RASPAGEM EVENTUALMENTE ATÉ 0.30M DE PROFUNDIDADE E AFASTAMENTO LATERAL DO MATERIAL EXCEDENTE, EXCLUSIVE COMPACTAÇÃO	2.448,56	M2
1.3	EMOP	01.050.0102-A	PROJETO EXECUTIVO DE INSTALAÇÃO HIDRÁULICA PARA PREDIOS HOSPITALARES ATÉ 4.000M2, INCLUSIVE PROJETO BÁSICO, APRESENTADO EM AUTOCAD, INCLUSIVE AS LEGALIZAÇÕES PERTINENTES	1.442,00	M2
1.4	EMOP	01.050.0091-A	PROJETO EXECUTIVO DE INSTALAÇÃO DE ESGOTO SANITÁRIO E ÁGUAS PLUVIAIS PARA PREDIOS HOSPITALARES ATÉ 4.000M2, INCLUSIVE PROJETO BÁSICO, APRESENTADO EM AUTOCAD, INCLUSIVE AS LEGALIZAÇÕES PERTINENTES	1.442,00	M2
1.5	EMOP	01.050.0014-A	PROJETO EXECUTIVO ESTRUTURAL PARA PREDIOS HOSPITALARES DE 1001 ATÉ 4000M2, INCLUSIVE PROJETO BÁSICO, APRESENTADO EM AUTOCAD NOS PADRÕES DA CONTRATANTE, CONSTANDO DE PLANTAS DE FORMA, ARMAÇÃO E DETALHES	1.442,00	M2
1.6	EMOP	01.050.0351-A	PROJETO EXECUTIVO DE ARQUITETURA, CONSIDERANDO O PROJETO BÁSICO EXISTENTE, PARA PREDIOS HOSPITALARES DE 1001 ATÉ 4000M2, APRESENTADO EM AUTOCAD NOS PADRÕES DA CONTRATANTE, INCLUSIVE AS LEGALIZAÇÕES PERTINENTES, COORDENAÇÃO E COMPATIBILIZAÇÃO COMO PROJETOS COMPLEMENTARES	1.442,00	M2
1.7	EMOP	01.050.0054-A	PROJETO EXECUTIVO DE INSTALAÇÃO DE INCÊNDIO E SPDA PARA PREDIOS HOSPITALARES, INCLUSIVE PROJETO BÁSICO, APRESENTADO EM AUTOCAD, INCLUSIVE AS LEGALIZAÇÕES PERTINENTES	1.442,00	M2
1.8	EMOP	01.050.0082-A	PROJETO EXECUTIVO DE INSTALAÇÃO DE TELEMÁTICA PARA PREDIOS HOSPITALARES, INCLUSIVE PROJETO BÁSICO, APRESENTADO EM AUTOCAD, INCLUSIVE AS LEGALIZAÇÕES PERTINENTES	1.442,00	M2
1.9	EMOP	01.050.0520-A	PROJETO EXECUTIVO DE INSTALAÇÃO ELÉTRICA, CONSIDERANDO O PROJETO BÁSICO EXISTENTE, PARA PREDIOS HOSPITALARES, APRESENTADO EM AUTOCAD, INCLUSIVE AS LEGALIZAÇÕES PERTINENTES	1.442,00	M2
1.10	EMOP	01.050.0223-A	PROJETO EXECUTIVO DE SISTEMA CENTRAL DE GASES MEDICINAIS (OXIGÊNIO, AR COMPRIMIDO E VÁCUO), INCLUSIVE PROJETO BÁSICO, APRESENTADO EM AUTOCAD NOS PADRÕES DA CONTRATANTE, COM ÁREA DE 1001 ATÉ 4000M2	1.442,00	M2
1.11	EMOP	01.003.0001-A	SONDAGEM A PERCUSSÃO, EM TERRENO COMUM, COM ENSAIO DE PENETRAÇÃO, DIÂMETRO 3", INCLUSIVE DESLOCAMENTO DENTRO DO CANTEIRO E INSTALAÇÃO DA SONDA EM CADA FURO	60,00	M

TOTAL DE FUROS = 10 FUROS X 6 METROS = 10,00 furos 60,00 m

ÁREA (m²)	NÚMERO DE FUROS
≤ 200	2 (na prática no mínimo 3)
200 – 400	3
400 – 600	3
600 – 800	4
800 – 1000	5
1000 – 1200	6
1200 – 1600	7
1600 – 2000	8

2000 – 2400	9
2400	A critério do projetista

1.12	EMOP	01.008.0050-A	MOBILIZACAO E DESMOBILIZACAO DE EQUIPAMENTO E EQUIPE DE SONDAGEM E PERFURACAO A PERCUSSAO,COM TRANSPORTE ATÉ 50KM	1,00	UN
------	------	---------------	---	------	----

1.13	EMOP	01.018.0002-A	LOCACAO DE OBRA COM APARELHO TOPOGRAFICO SOBRE CERCA DE MARCACAO,INCLUSIVE CONSTRUCAO DESTA E SUA PRE-LOCACAO E O FORNECIMENTO DO MATERIAL E TENDO POR MEDICAO O PERIMETRO A CONSTRUIR	202,11	M
------	------	---------------	--	--------	---

PERÍMETRO CONSTRUÇÃO = 202,11 m

1.14	EMOP	01.016.0203-A	LEVANTAMENTO TOPOGRAFICO PLANALTIMETRICO E CADASTRAL,COM CURVAS DE NIVEL A CADA 1,00M,CONSIDERANDO TERRENO DE OROGRAFIAACIDENTADA,VEGETACAO RALA E EDIFICACAO LEVE.CUSTO PARA AREAATE 5000M2 (ESCALA 1:250/500)	1,00	UN
------	------	---------------	---	------	----

1.15	EMOP	01.001.0123-A	RESISTENCIA A COMPRESSAO DE CORPO DE PROVA CILINDRICO DE 15X30CM,POR CORPO DE PROVA	56,00	UN
------	------	---------------	---	-------	----

VOLUME CONCRETO = 286,84 m³
VOLUME CAMINHÃO BETONEIRA = 8,00 m³
QUANT. CAMINHÕES = 36 unid.
CORPOS DE PROVA POR CAMINHÃO = 3,00 unid. < -- 7, 14 e 28 DIAS
TOTAL CORPOS DE PROVA = **56,00 unid.**

1.16	EMOP	01.001.0147-A	MOLDAGEM E COLETA DE CORPO DE PROVA DE CONCRETO,EXECUTADO POR FIRMA ESPECIALIZADA,INCLUSIVE TRANSPORTE ATÉ 50KM	56,00	UN
------	------	---------------	---	-------	----

1.17	EMOP	01.001.0129-A	"SLUMP TEST"	19,00	UN
------	------	---------------	--------------	-------	----

VOLUME CONCRETO = 286,84 m³
VOLUME CAMINHÃO BETONEIRA = 8,00 m³
SLUMP TEST = **19,00 unid.**

1.18	EMOP	01.050.0138-A	PROJETO EXECUTIVO DE ARQUITETURA PARA AREA DESTINADA A ABRIGAR SUBESTACAO,ATE 2750KVA,INCLUSIVE DETALHAMENTO DA SERRALHERIA E DOS CUBICULOS,APRESENTADO EM AUTOCAD NOS PADROES DA CONTRATANTE	1,00	UN
------	------	---------------	---	------	----

1.19	EMOP	01.050.0129-A	PROJETO EXECUTIVO DE SISTEMA DE AR CONDICIONADO,INCLUSIVE PROJETO BASICO,APRESENTADO EM AUTOCAD NOS PADROES DA CONTRATANTE,EM PREDIOS COM AREA DE 501 ATE 3000M2	1.442,00	M2
------	------	---------------	--	----------	----

1.20	EMOP	01.050.0151-A	PROJETO EXECUTIVO DE INSTALACAO DE SEGURANCA (CFTV E SONORIZACAO),DE 501 ATE 3000M2,INCLUSIVE PROJETO BASICO,APRESENTADOEM AUTOCAD,INCLUSIVE AS LEGALIZACOES PERTINENTES	1.442,00	M2
------	------	---------------	--	----------	----

1.21	EMOP	01.001.0150-A	CONTROLE TECNOLÓGICO DE OBRAS EM CONCRETO ARMADO CONSIDERANDO APENAS O CONTROLE DO CONCRETO E CONSTANDO DE COLETA,MOLDAGEM E CAPEAMENTO DE CORPOS DE PROVA,TRANSPORTE ATÉ 50KM,ENSAIOS DE RESISTENCIA A COMPRESSAO AOS 3, 7 E 28 DIAS E "SLUMP TEST",MEDIDO POR M3 DE CONCRETO COLOCADO NAS FORMAS	541,00	M3
------	------	---------------	--	--------	----

VOLUME CONCRETO = 1.442,00 m³
VOLUME CAMINHÃO BETONEIRA = 8,00 m³
QUANT. CAMINHÕES = 180 unid.
CORPOS DE PROVA POR CAMINHÃO = 3,00 unid. < -- 7, 14 e 28 DIAS
TOTAL CORPOS DE PROVA = **541,00 unid.**

1.22	EMOP	01.018.0001-A	MARCAÇAO DE OBRA SEM INSTRUMENTO TOPOGRAFICO,CONSIDERADA A PROJECAO HORIZONTAL DA AREA ENVOLVENTE	1.442,00	M2
------	------	---------------	---	----------	----

ETAPA 2: CANTEIRO DE OBRA

2.1	EMOP	02.020.0002-A	PLACA DE IDENTIFICACAO DE OBRA PUBLICA,TIPO BANNER,PLOTTER,CONSTITUIDA POR LONA E IMPRESSAO DIGITAL,INCLUSIVE SUPORTES DE MADEIRA.FORNECIMENTO E COLOCACAO	12,00	M2
-----	------	---------------	--	-------	----

PLACA MUNICIPAL (2,00 X 3,00 M) = 6,00 m²
PLACA LEGALIZAÇÃO (2,00 X 3,00 M) = 6,00 m²
TOTAL = **12,00 m²**

2.2	EMOP	02.002.0012-A	TAPUME DE VEDACAO OU PROTECAO,EXECUTADO COM TELHAS TRAPEZOIDAIS DE ACO GALVANIZADO,ESPESSURA DE 0,5MM,ESTAS COM 2 VEZESDE UTILIZACAO,INCLUSIVE ENGRADAMENTO DE MADEIRA,UTILIZADO 2VEZES,EXCLUSIVE PINTURA	219,23	M2
-----	------	---------------	---	--------	----

ÁREA TOTAL = **PERÍMETRO** 99,65 m x **ALTURA** 2,20 = **TOTAL** 219,23 m

2.3	EMOP	02.015.0001-A	INSTALACAO E LIGACAO PROVISORIA PARA ABASTECIMENTO DE AGUA EESGOTAMENTO SANITARIO EM CANTEIRO DE OBRAS,INCLUSIVE ESCAVACAO,EXCLUSIVE REPOSICAO DA PAVIMENTACAO DO LOGRADOURO PUBLICO	1,00	UN
-----	------	---------------	--	------	----

2.4	EMOP	02.016.0001-A	INSTALACAO E LIGACAO PROVISORIA DE ALIMENTACAO DE ENERGIA ELETTRICA,EM BAIXA TENSAO,PARA CANTEIRO DE OBRAS,M3-CHAVE 100A,CARGA 3KW,20CV,EXCLUSIVE O FORNECIMENTO DO MEDIDOR	1,00	UN
-----	------	---------------	---	------	----

2.5	EMOP	02.006.0015-A	ALUGUEL CONTAINER PARA ESCRITORIO C/WC,MEDINDO 2,20M LARGURA,6,20M COMPRIMENTO E 2,50M ALTURA,CHAPAS ACO C/NERVURAS TRAPEZOIDAIS,ISOLAMENTO TERMO-ACUSTICO FORRO,CHASSIS REFORCADO E PISO COMPENSADO NAVAL,INCL.INST.ELETTRICA E HIDRO-SANITARIAS,ACESSORIOS,1 VASO SANITARIO E 1 LAVATORIO,EXCL TRANSP.(VIDEITEM 04.005.0300),CARGA E DESCARGA(VIDE ITEM 04.013.0015)	12,00	UNXMES
-----	------	---------------	--	-------	--------

1,00 CONTAINER x 12,00 MESES = 12,00 UNXMES

2.6	EMOP	02.006.0020-A	ALUGUEL CONTAINER PARA SANITARIO-VESTIARIO,MEDINDO 2,20M LARGURA,6,20M COMPRIMENTO E 2,50M ALTURA,CHAPAS ACO C/NERVURASTRAPEZOIDAIS,ISOLAMENTO TERMO-ACUSTICO FORRO,CHASSIS REFORCADO E PISO COMPENSADO NAVAL,INCL.INST.ELETTRICAS E HIDRO-SANITARIAS,ACESSORIOS,2 VASOS SANITARIOS,1 LAVATORIO,1 MICTORIO E4 CHUIVEIROS,EXCL TRANSP.CARGA E DESCARGA	12,00	UNXMES
-----	------	---------------	---	-------	--------

1,00 CONTAINER x 12,00 MESES = 12,00 UNXMES

ETAPA 3: MOVIMENTO DE TERRA

3.1	EMOP	03.001.0095-A	ESCAVACAO E REATERRO DE VALA,EM MATERIAL DE 1ªCATEGORIA,PARALIGACAO PREDIAL DE ESGOTO SANITARIO	300,00	M
-----	------	---------------	---	--------	---

3.2	EMOP	03.001.0001-B	ESCAVACAO MANUAL DE VALA/CAVA EM MATERIAL DE 1ª CATEGORIA (A(AREIA,ARGILA OU PICARRA),ATE 1,50M DE PROFUNDIDADE,EXCLUSIVE ESCORAMENTO E ESGOTAMENTO	1.237,79	M3
-----	------	---------------	---	----------	----

COMPRIMENTO INFRA ELÉTRICA = 100,00 m x **LARGURA** 0,30 m x **PROFUND.** 0,30 m = 9,00 m³
TOTAL = **9,00 m³**

MURO
Previsão de sapatas (60x60 cm) - Considerado 0,50m para cada lado da fundação (prof. 1,50m), conforme recomendação EMOP
1,60 m x 1,60 m x 1,50 m = 3,84 m³
42,00 unid. x 3,84 m³ = **161,28 m³**

Previsão de cintamento (25x40 cm) - Considerado 0,25m para cada lado da fundação (prof. 0,50m), conforme recomendação EMOP
0,75 m x 0,50 m x 143,97 m = **53,99 m³**

EDIFICAÇÃO PRINCIPAL
Previsão de sapatas (60x60 cm) - Considerado 0,50m para cada lado da fundação (prof. 1,50m), conforme recomendação EMOP
1,60 m x 1,60 m x 1,50 m = 3,84 m³

170,00 unid.	x	3,84 m³	=	652,80 m³
Previsão de cintamento (25x40 cm) - Considerado 0,25m para cada lado da fundação (prof. 0,50m), conforme recomendação EMOP				
0,75 m	x	0,50 m	x	880,00 m
			=	330,00 m³
ABRIGO DE RESÍDUOS				
Previsão de sapatas (60x60 cm) - Considerado 0,50m para cada lado da fundação (prof. 1,50m), conforme recomendação EMOP				
1,60 m	x	1,60 m	x	1,50 m
		8,00 unid.	x	3,84 m³
			=	3,84 m³
			=	30,72 m³

TOTAL = 1.237,79 m³

3.3	EMOP	03.013.0001-B	REATERRO DE VALA/CAVA COMPACTADA A MACO,EM CAMADAS DE 30CM DE ESPESSURA MAXIMA,COM MATERIAL DE BOA QUALIDADE,EXCLUSIVEESTE	1.094,29	M3
-----	------	---------------	--	----------	----

VOLUME ESCAVADO = 1.237,79 m³
VOLUME FUNDAÇÕES = 143,50 m³
VOLUME REATERRO = 1.094,29 m³

3.4	EMOP	03.001.0098-A	ESCAVACAO E REATERRO DE VALA,EM MATERIAL DE 1ªCATEGORIA,PARALIGACAO DE AGUA POTAVEL	100,00	M
-----	------	---------------	---	--------	---

3.5	EMOP	03.010.0015-A	ATERRO COM MATERIAL DE 1ªCATEGORIA,ESPALHADO POR TRATOR COMPOTENCIA EM TORNO DE 80CV COM LAMINA,EM CAMADAS DE 20CM DE MATERIAL ADENSADO,REGADO POR CAMINHÃO TANQUE E COMPACTADO A 90% COM ROLO PE DE CARNEIRO CONVENCIONAL,DE 2(DOIS) CILINDROS,REBOCADO POR TRATOR DE PNEUS,INTERVINDO 2(DOIS) SERVENTES,EXCLUSIVE O FORNECIMENTO DA TERRA	1.958,85	M3
-----	------	---------------	---	----------	----

ÁREA 2.448,56 m² x ALTURA 0,80 m = TOTAL 1.958,85 m³

3.6	EMOP	03.010.0020-A	MATERIAL DE 1ª CATEGORIA PARA ATERROS,COMPREENDENDO:ESCAVACAO,CARGA,TRANSPORTE A 1KM EM CAMINHÃO BASCULANTE E DESCARGA,CONSIDERANDO O VOLUME NECESSARIO A EXECUCAO DE 1,00M3 DE MATERIAL COMPACTADO	1.958,85	M3
-----	------	---------------	---	----------	----

ÁREA 2.448,56 m² x ALTURA 0,80 m = TOTAL 1.958,85 m³

3.7	EMOP	03.010.0100-A	COMPACTACAO DE ATERRO,EM CAMADAS DE 30CM,UTILIZANDO COMPACTADOR PNEUMATICO(SAPO),INCLUSIVE COMPRESSOR	1.958,85	M3
-----	------	---------------	---	----------	----

3.8	EMOP	03.025.0033-A	ESPALHAMENTO DE MATERIAL DE 1ª CATEGORIA E ATERROS,COM TRATOR DE LAMINA COM POTENCIA EM TORNO DE 80CV.MEDIDO PELO VOLUMESOLTO	1.958,85	M3
-----	------	---------------	---	----------	----

ETAPA 4: TRANSPORTES					
----------------------	--	--	--	--	--

4.1	EMOP	04.020.0122-A	TRANSPORTE DE ANDAIME TUBULAR,CONSIDERANDO-SE A AREA DE PROECAO VERTICAL DO ANDAIME,EXCLUSIVE CARGA,DESCARGA E TEMPO DEESPERA DO CAMINHÃO(VIDE ITEM 04.021.0010)	4.463,75	M2XKM
-----	------	---------------	--	----------	-------

297,58 m² x 15 km = 4.463,75 M2XKM

4.2	EMOP	04.021.0010-A	CARGA E DESCARGA MANUAL DE ANDAIME TUBULAR,INCLUSIVE TEMPO DE ESPERA DO CAMINHÃO,CONSIDERANDO-SE A AREA DE PROECAO VERTICAL	297,58	M2
-----	------	---------------	---	--------	----

4.3	EMOP	04.014.0095-A	RETIRADA DE ENTULHO DE OBRA COM CACAMBA DE ACO TIPO CONTAINER COM 5M3 DE CAPACIDADE,INCLUSIVE CARREGAMENTO,TRANSPORTE EDESCARREGAMENTO.CUSTO POR UNIDADE DE CACAMBA E INCLUI A TAXA PARA DESCARGA EM LOCAIS AUTORIZADOS	44,00	UN
-----	------	---------------	---	-------	----

REMOÇÕES	Volume	Empolamento	Volume final
Demolição de alvenaria =	16,50 m³ x	1,50 =	24,75 m³
Árvores =	7,63 m³ x	1,50 =	11,45 m³
Gradil =	5,40 m³ x	1,50 =	8,10 m³
Piso Intertravado =	19,80 m³ x	1,50 =	29,70 m³
Concreto =	80,00 m³ x	1,50 =	120,00 m³
Resíduos da Construção Civil (RCC) =	15,00 m³ x	1,50 =	22,50 m³
		Total =	216,50 m³ / 5m³ = 44,00 unid.

4.4	EMOP	04.005.0300-A	TRANSPORTE DE CONTAINER,SEGUNDO DESCRICAO DA FAMILIA 02.006,EXCLUSIVE CARGA E DESCARGA(VIDE ITEM 04.013.0015)	50,00	UNXKM
-----	------	---------------	---	-------	-------

2,00 CONTAINER x 25,00 KM 50,00 UNXKM

4.5	EMOP	04.013.0015-A	CARGA E DESCARGA DE CONTAINER,SEGUNDO DESCRICAO DA FAMILIA 02.006	2,00	UN
-----	------	---------------	---	------	----

4.6	EMOP	04.012.0071-B	CARGA DE MATERIAL COM PA-CARREGADEIRA DE 1,30M3,EXCLUSIVE DESPESAS COM O CAMINHÃO,COMPREENDENDO TEMPO COM ESPERA E OPERACAO PARA CARGAS DE 50T POR DIA DE 8H	432,99	T
-----	------	---------------	--	--------	---

4.7	EMOP	04.010.0046-A	CARGA E DESCARGA MECANICA DE AGREGADOS,TERRA,ESCOMBROS,MATERIAL A GRANEL,UTILIZANDO CAMINHÃO BASCULANTE A OLEO DIESEL,COM CAPACIDADE UTIL DE 12T,CONSIDERANDO O TEMPO PARA CARGA,DESCARGA E MANOBRA,EXCLUSIVE DESPESAS COM A PA-CARREGADEIRA EMPREGADA NA CARGA,COM A CAPACIDADE DE 1,50M3	432,99	T
-----	------	---------------	--	--------	---

ETAPA 5: SERVIÇOS COMPLEMENTARES					
----------------------------------	--	--	--	--	--

5.1	EMOP	05.001.0023-A	DEMOLICAO MANUAL DE ALVENARIA DE TIJOLOS FURADOS,INCLUSIVE EMPILHAMENTO LATERAL DENTRO DO CANTEIRO DE SERVICIO	16,50	M3
-----	------	---------------	--	-------	----

BANCOS - PRAÇA	PERÍMETRO	ALTURA	ESPESSURA	VOLUME
	110,00 m x	0,60 m x	0,25 m =	16,50 m³
			TOTAL =	16,50 m³

5.2	EMOP	05.006.0001-B	LOCACAO DE ANDAIME COM ELEMENTOS TUBULARES SOBRE SAPATAS FIXAS,CONSIDERANDO-SE A AREA DA PROECAO VERTICAL DO ANDAIME EPAGO PELO	1.785,50	M2XMES
-----	------	---------------	---	----------	--------

PERÍMETRO 41,62 m x TESTADA FACHADA 7,15 m x PERÍODO 6,00 meses = 1785,50 m2xmес

5.3	EMOP	05.007.0007-A	LOCACAO DE PASSARELA METALICA,PERFURADA,PARA ANDAIME METALICO TUBULAR,INCLUSIVE TRANSPORTE,CARGA E DESCARGA,EXCLUSIVE ANDAIME TUBULAR E MOVIMENTACAO (VIDE ITEM 05.008.0008)	51,08	M2XMES
-----	------	---------------	--	-------	--------

20,81 m x 1,50 m x 6,00 meses = 51,08 M2xmES

5.4	EMOP	05.008.0001-A	MONTAGEM E DESMONTAGEM DE ANDAIME COM ELEMENTOS TUBULARES,CONSIDERANDO-SE A AREA VERTICAL RECOBERTA	297,58	M2
-----	------	---------------	---	--------	----

5.5	EMOP	05.001.0365-A	LIMPEZA DE PISOS CERAMICO,MARMORE OU GRANITO (SEM POLIMENTO)	1.050,28	M2
-----	------	---------------	--	----------	----

AMBIENTES	ÁREA
ABRIGO DE RESÍDUO COMUM	3,24 m²
ABRIGO DE RESÍDUO CONTAMINADO	3,24 m²
ABRIGO DE RESÍDUO RECICLÁVEL	3,24 m²
ACOLHIMENTO 1	11,15 m²

ACOLHIMENTO 2	11,36 m²
ADM	13,41 m²
ALMOXARIFADO	12,67 m²
BANHEIRO PCR	6,40 m²
CIRC ADM	17,46 m²
CIRC. 02	51,08 m²
COLETA	9,06 m²
CONSULTÓRIO 1	16,79 m²
CONSULTÓRIO 2	17,18 m²
CONSULTÓRIO 3	14,86 m²
CONSULTÓRIO 4	14,93 m²
CONSULTÓRIO INDIFERENCIADO	10,64 m²
CONSULTÓRIO INDIFERENCIADO	10,04 m²
CURATIVO	17,98 m²
DIREÇÃO	13,08 m²
DISPENSACÃO MEDICAMENTOS	13,07 m²
DML	2,24 m²
DML	3,03 m²
EQUIPE 1	13,79 m²
EQUIPE 2	13,34 m²
EQUIPE 3	13,87 m²
EQUIPE 4	14,85 m²
ESCOVÓDROMO	11,76 m²
ESPERA 1	155,12 m²
ESPERA 2	55,36 m²
ESPERA EXAMES ODONTOLÓGICOS	58,36 m²
ESTERILIZAÇÃO	7,71 m²
ESTOQUE	6,53 m²
ESTOQUE DE MEDICAMENTOS	12,97 m²
FISIOTERAPIA	15,37 m²
FISIOTERAPIA	16,66 m²
FRALDÁRIO	0,00 m²
FRALDÁRIO	3,67 m²
IMUNIZAÇÃO	10,52 m²
INALAÇÃO	27,39 m²
LOCKER	8,35 m²
ODONTOLOGIA	41,67 m²
ODONTOLOGIA	41,52 m²
PRISMA DE VENTILAÇÃO 01	17,84 m²
PRISMA DE VENTILAÇÃO 02	28,14 m²
PRISMA DE VENTILAÇÃO 03	19,57 m²
RAIO-X	8,36 m²
REFEITÓRIO	20,34 m²
SALA DE PROCEDIMENTOS	22,29 m²
SALA DE UTILIDADES	14,92 m²
SALA MULTIUSO/ACS	52,63 m²
SANITÁRIO FEMININO PCR	3,46 m²
SANITÁRIO FEM	6,76 m²
SANITÁRIO FEM PCR	7,11 m²
SANITÁRIO FEM PCR	4,04 m²
SANITÁRIO MASC	3,22 m²
SANITÁRIO MASC PCR	3,95 m²
SANITÁRIO MASC PCR	6,93 m²
SANITÁRIO MASC PCR	4,97 m²
SANITÁRIO PCR	3,31 m²
SANITÁRIO PCR	3,59 m²
SANITÁRIO PCR	3,46 m²
SANITÁRIO PCR	3,39 m²
SAÍDA DE EMERGÊNCIA	3,80 m²
ÁREA DE LAVAGEM	3,24 m²
TOTAL =	1.050,28 m²

5.6	EMOP	05.001.0350-A	LIMPEZA DE VIDROS,FEITA NOS DOIS LADOS,CONTADO UM LADO	148,71	M2
-----	------	---------------	--	--------	----

	QUANTIDADE	ÁREA	
J1	4,00 unid. x	0,36 m² =	1,44 m²
J2	4,00 unid. x	0,36 m² =	1,44 m²
J3	38,00 unid. x	1,32 m² =	50,16 m²
J4	19,00 unid. x	0,84 m² =	15,96 m²
J5	2,00 unid. x	3,45 m² =	6,90 m²
J6	1,00 unid. x	33,01 m² =	33,01 m²
J7	1,00 unid. x	7,13 m² =	7,13 m²
J8	1,00 unid. x	12,85 m² =	12,85 m²
J9	20,00 unid. x	0,84 m² =	16,72 m²
J10	4,00 unid. x	0,69 m² =	2,74 m²
J14	1,00 unid. x	0,36 m² =	0,36 m²
	TOTAL =		148,71 m²

5.7	EMOP	05.050.0003-A	PLACA DE INAUGURACAO EM ALUMINIO FUNDIDO (DURALUMINIO),MEDINDO (0,40X0,60)M,COM 6MM DE ESPESSURA,EM ALTO RELEVO.FORNECIMENTO E COLOCACAO	1,00	UN
-----	------	---------------	--	------	----

5.8	EMOP	05.054.0100-A	PLACA FOTOLUMINESCENTE DE SINALIZACAO DE SEGURANCA CONTRA INCENDIO,PARA SAIDA DE EMERGENCIA,EM PVC ANTICHAMA,DIMENSOES APROXIMADAS DE (10X20)CM,CONFORME ABNT NBR 16820.FORNECIMENTO E COLOCACAO	10,00	UN
-----	------	---------------	--	-------	----

5.9	EMOP	05.054.0015-A	PLACA DE ACRILICO,DESENHADA,INDICANDO SANITARIO MASCULINO OU FEMININO,DE (39X19)CM.FORNECIMENTO E COLOCACAO	12,00	UN
-----	------	---------------	---	-------	----

5.10	EMOP	05.057.0020-A	ANEL TATIL DE TEXTURA CONTRASTANTE (BORRACHA) E,PLACA TATILDE ALUMINIO EM BRAILLE 10X3CM, PARA SINALIZACAO DE CORRIMAOS,PARA PESSOAS COM NECESSIDADES ESPECIFICAS.FORNECIMENTO E COLOCACAO	40,00	UN
------	------	---------------	--	-------	----

5.11	EMOP	05.054.0130-A	PLACA FOTOLUMINESCENTE DE SINALIZACAO DE SEGURANCA CONTRA INCENDIO,DE ALERTA,EM PVC ANTICHAMA,FORMA TRIANGULAR,DIMENSAO APROXIMADA DA BASE DE 20CM,CONFORME ABNT NBR 16820.FORNECIMENTO E COLOCACAO	3,00	UN
------	------	---------------	---	------	----

5.12	EMOP	05.054.0120-A	PLACA FOTOLUMINESCENTE DE SINALIZACAO DE SEGURANCA CONTRA INCENDIO,DE PROIBICAO,EM PVC ANTICHAMA,FORMA CIRCULAR,DIAMETRO APROXIMADO DE 20CM,CONFORME ABNT NBR 16820.FORNECIMENTO E COLOCACAO	4,00	UN
------	------	---------------	--	------	----

5.13	EMOP	05.054.0115-A	PLACA FOTOLUMINESCENTE DE SINALIZACAO DE SEGURANCA CONTRA INCENDIO,PARA EQUIPAMENTOS DE COMBATE A INCENDIO E ALARME,EM PVC ANTICHAMA,DIMENSOES APROXIMADAS DE (20X15)CM,CONFORME ABNT NBR 16820.FORNECIMENTO E COLOCACAO	10,00	UN
------	------	---------------	--	-------	----

5.14	EMOP	05.054.0104-A	PLACA FOTOLUMINESCENTE DE SINALIZACAO DE SEGURANCA CONTRA INCENDIO,PARA INDICACAO CONTINUADA DE ROTA DE FUGA,EM PVC ANTICHAMA,DIMENSOES APROXIMADAS DE (7X20)CM,CONFORME ABNT NBR 16820.FORNECIMENTO E COLOCACAO	10,00	UN
------	------	---------------	--	-------	----

5.15	EMOP	05.054.0102-A	PLACA FOTOLUMINESCENTE DE SINALIZACAO DE SEGURANCA CONTRA INCENDIO,PARA SAIDA DE EMERGENCIA,EM PVC ANTICHAMA,DIMENSOES APROXIMADAS DE (20X40)CM,CONFORME ABNT NBR 16820.FORNECIMENTO E COLOCACAO	3,00	UN
------	------	---------------	--	------	----

5.16	EMOP	05.057.0010-A	PLACA DE IDENTIFICACAO EM ACO INOXIDAVEL,ESCRITA EM BRAILLE,MEDINDO 8X25CM.FORNECIMENTO E COLOCACAO	64,00	UN
------	------	---------------	---	-------	----

AMBIENTES	QUANTIDADE
ABRIGO DE RESÍDUO COMUM	1 unid.

ABRIGO DE RESÍDUO CONTAMINADO	1 unid.
ABRIGO DE RESÍDUO RECICLÁVEL	1 unid.
ACOLHIMENTO 1	1 unid.
ACOLHIMENTO 2	1 unid.
ADM	1 unid.
ALMOXARIFADO	1 unid.
BANHEIRO PCR	1 unid.
CIRC ADM	1 unid.
CIRC. 02	1 unid.
COLETA	1 unid.
CONSULTÓRIO 1	1 unid.
CONSULTÓRIO 2	1 unid.
CONSULTÓRIO 3	1 unid.
CONSULTÓRIO 4	1 unid.
CONSULTÓRIO INDIFERENCIADO	1 unid.
CONSULTÓRIO INDIFERENCIADO	1 unid.
CURATIVO	1 unid.
DIREÇÃO	1 unid.
DISPENSACÃO MEDICAMENTOS	1 unid.
DML	1 unid.
DML	1 unid.
EQUIPE 1	1 unid.
EQUIPE 2	1 unid.
EQUIPE 3	1 unid.
EQUIPE 4	1 unid.
ESCOVÓDROMO	1 unid.
ESPERA 1	1 unid.
ESPERA 2	1 unid.
ESPERA EXAMES ODONTOLÓGICOS	1 unid.
ESTERILIZAÇÃO	1 unid.
ESTOQUE	1 unid.
ESTOQUE DE MEDICAMENTOS	1 unid.
FISIOTERAPIA	1 unid.
FISIOTERAPIA	1 unid.
FRALDÁRIO	1 unid.
FRALDÁRIO	1 unid.
IMUNIZAÇÃO	1 unid.
INALAÇÃO	1 unid.
LOCKER	1 unid.
ODONTOLOGIA	1 unid.
ODONTOLOGIA	1 unid.
PRISMA DE VENTILAÇÃO 01	1 unid.
PRISMA DE VENTILAÇÃO 02	1 unid.
PRISMA DE VENTILAÇÃO 03	1 unid.
RAIO-X	1 unid.
REFEITÓRIO	1 unid.
SALA DE PROCEDIMENTOS	1 unid.
SALA DE UTILIDADES	1 unid.
SALA MULTIUSO/ACS	1 unid.
SANITÁRIO FEMININO PCR	1 unid.
SANITÁRIO FEM	1 unid.
SANITÁRIO FEM PCR	1 unid.
SANITÁRIO FEM PCR	1 unid.
SANITÁRIO MASC	1 unid.
SANITÁRIO MASC PCR	1 unid.
SANITÁRIO MASC PCR	1 unid.
SANITÁRIO MASC PCR	1 unid.
SANITÁRIO PCR	1 unid.
SANITÁRIO PCR	1 unid.
SANITÁRIO PCR	1 unid.
SANITÁRIO PCR	1 unid.
SAÍDA DE EMERGÊNCIA	1 unid.
ÁREA DE LAVAGEM	1 unid.
TOTAL =	64 unid.

5.17	EMOP	05.058.0020-A	LONA DE POLIETILENO(LONA TERREIRO)/COM ESPESSURA DE 0,20MM PARA IMPERMEABILIZACAO DE SOLO,MEDIDA PELA AREA COBERTA,INCLUSIVE PERDAS E TRANSPASSE	1.442,00	M2
------	------	---------------	--	----------	----

Área total de laje de piso = **1.442,00 m²**

5.18	EMOP	05.057.0015-A	MAPA TATIL(BRAILLE/RELEVO) EM ACRILICO,MEDINDO 54X39CM,PARASINALIZACAO E LOCALIZACAO DE AMBIENTES,EXCLUSIVE PEDESTAL.FORNECIMENTO E COLOCACAO	2,00	UN
------	------	---------------	---	------	----

5.19	EMOP	09.007.0001-A	ARRANCAMENTO E REPLANTIO DE ARVORE ADULTA, COM ATE 3,00M DEALTURA E ATE 15CM DE DIAMETRO, INCLUSIVE ESCAVACAO E REGA DURANTE 15	9,00	UN
------	------	---------------	---	------	----

5.20	COMPOSIÇÃO NOVA	05.300.0001-A	TOTEM INFORMATIVO NAS DIMENSÕES DE (0,80X2,20)M, CONSIDERANDO CHAPA EM ALUM.COMP. ESTRUTURADO COM TUBO EM AÇO GALVANIZADO DE 40MM DE DIÂMETRO	1,00	UN
------	-----------------	---------------	---	------	----

5.21	Composição própria (Base EMOP)	05.001.0003-A	MOBILIÁRIO EM MADEIRA DE ALTA DENSIDADE REVESTIDA COM LAMINADO MELAMINICO, INCLUSIVE ACESSÓRIOS PARA FIXAÇÃO. FORNECIMENTO	143,03	M2
------	--------------------------------	---------------	--	--------	----

REFEITÓRIO	1,00 unid.	x	7,12 m² =	7,12 m²
REFEITÓRIO	1,00 unid.	x	6,64 m² =	6,64 m²
ESCOVÓDROMO	1,00 unid.	x	9,71 m² =	9,71 m²
B1	1,00 unid.	x	9,75 m² =	9,75 m²
B2	6,00 unid.	x	6,50 m² =	39,00 m²
B2	1,00 unid.	x	6,68 m² =	6,68 m²
B2	1,00 unid.	x	12,03 m² =	12,03 m²
B2	2,00 unid.	x	5,00 m² =	10,00 m²
B2	2,00 unid.	x	6,25 m² =	12,50 m²
B2	1,00 unid.	x	7,50 m² =	7,50 m²
B3	1,00 unid.	x	6,75 m² =	6,75 m²
B3	1,00 unid.	x	3,75 m² =	3,75 m²
B4	1,00 unid.	x	7,25 m² =	7,25 m²

B4 1,00 unid. x 4,35 m² = 4,35 m²
Total = 143,03 m²

5.22	EMOP	05.001.0370-A	LIMPEZA DE APARELHOS SANITARIOS,INCLUSIVE METAIS	48,00	UN
------	------	---------------	--	-------	----

	QUANTIDADE
LAVATÓRIO DE COLUNA SUSPensa =	33,00 unid.
BACIA SANITÁRIA=	15,00 unid.
TOTAL =	48,00 unid.

5.23	EMOP	05.054.0001-A	PLACA DE ACRILICO PARA IDENTIFICACAO DE PORTAS,MEDINDO (25X8)CM.FORNECIMENTO E COLOCACAO	52,00	UN
------	------	---------------	--	-------	----

AMBIENTES	QUANTIDADE
ABRIGO DE RESÍDUO COMUM	1,00 unid.
ABRIGO DE RESÍDUO CONTAMINADO	1,00 unid.
ABRIGO DE RESÍDUO RECICLÁVEL	1,00 unid.
ACOLHIMENTO 1	1,00 unid.
ACOLHIMENTO 2	1,00 unid.
ADM	1,00 unid.
ALMOXARIFADO	1,00 unid.
CIRC ADM	1,00 unid.
CIRC. 02	1,00 unid.
COLETA	1,00 unid.
CONSULTÓRIO 1	1,00 unid.
CONSULTÓRIO 2	1,00 unid.
CONSULTÓRIO 3	1,00 unid.
CONSULTÓRIO 4	1,00 unid.
CONSULTÓRIO INDIFERENCIADO	1,00 unid.
CONSULTÓRIO INDIFERENCIADO	1,00 unid.
CURATIVO	1,00 unid.
DIREÇÃO	1,00 unid.
DISPENSACÃO MEDICAMENTOS	1,00 unid.
DML	1,00 unid.
DML	1,00 unid.
EQUIPE 1	1,00 unid.
EQUIPE 2	1,00 unid.
EQUIPE 3	1,00 unid.
EQUIPE 4	1,00 unid.
ESCOVÓDROMO	1,00 unid.
ESPERA 1	1,00 unid.
ESPERA 2	1,00 unid.
ESPERA EXAMES ODONTOLÓGICOS	1,00 unid.
ESTERILIZAÇÃO	1,00 unid.
ESTOQUE	1,00 unid.
ESTOQUE DE MEDICAMENTOS	1,00 unid.
FISIOTERAPIA	1,00 unid.
FISIOTERAPIA	1,00 unid.
FRALDÁRIO	1,00 unid.
FRALDÁRIO	1,00 unid.
IMUNIZAÇÃO	1,00 unid.
INALAÇÃO	1,00 unid.
LOCKER	1,00 unid.
ODONTOLOGIA	1,00 unid.
ODONTOLOGIA	1,00 unid.
PRISMA DE VENTILAÇÃO 01	1,00 unid.
PRISMA DE VENTILAÇÃO 02	1,00 unid.
PRISMA DE VENTILAÇÃO 03	1,00 unid.
RAIO-X	1,00 unid.
REFEITÓRIO	1,00 unid.
SALA DE PROCEDIMENTOS	1,00 unid.
SALA DE UTILIDADES	1,00 unid.
SALA MULTIUSO/ACS	1,00 unid.
SANITÁRIO FEMININO PCR	1,00 unid.
SAÍDA DE EMERGÊNCIA	1,00 unid.
ÁREA DE LAVAGEM	1,00 unid.
TOTAL =	52,00 unid.

5.24	EMOP	05.054.0015-A	PLACA DE ACRILICO,DESENHADA,INDICANDO SANITARIO MASCULINO OUFEMININO,DE (39X19)CM.FORNECIMENTO E COLOCACAO	12,00	UN
------	------	---------------	--	-------	----

SANITÁRIO FEM	1,00 unid.
SANITÁRIO FEM PCR	1,00 unid.
SANITÁRIO FEM PCR	1,00 unid.
SANITÁRIO MASC	1,00 unid.
SANITÁRIO MASC PCR	1,00 unid.
SANITÁRIO MASC PCR	1,00 unid.
SANITÁRIO MASC PCR	1,00 unid.
SANITÁRIO PCR	1,00 unid.
SANITÁRIO PCR	1,00 unid.
SANITÁRIO PCR	1,00 unid.
SANITÁRIO PCR	1,00 unid.
BANHEIRO PCR	1,00 unid.
TOTAL =	12,00 unid.

5.25	EMOP	05.001.0385-A	LIMPEZA DE PAREDES REVESTIDAS DE CERAMICAS OU AZULEJOS	424,06	M2
------	------	---------------	--	--------	----

AMBIENTES	PERÍMETRO	ALTURA	TOTAL
ABRIGO DE RESÍDUO COMUM	7,24 unid.	2,60	18,82 m²
ABRIGO DE RESÍDUO CONTAMINADO	7,24 unid.	2,60	18,82 m²
ABRIGO DE RESÍDUO RECICLÁVEL	7,24 unid.	2,60	18,82 m²
BANHEIRO PCR	10,53 unid.	2,60	27,39 m²
DML	6,29 unid.	2,60	16,36 m²
DML	7,21 unid.	2,60	18,74 m²
FRALDÁRIO	7,70 unid.	2,60	20,02 m²
SANITÁRIO FEMININO PCR	7,45 unid.	2,60	19,36 m²
SANITÁRIO FEM	10,70 unid.	2,60	27,82 m²
SANITÁRIO FEM PCR	11,14 unid.	2,60	28,97 m²

SANITÁRIO FEM PCR	8,12 unid.	2,60	21,11 m²
SANITÁRIO MASC	7,18 unid.	2,60	18,67 m²
SANITÁRIO MASC PCR	8,02 unid.	2,60	20,86 m²
SANITÁRIO MASC PCR	11,04 unid.	2,60	28,70 m²
SANITÁRIO MASC PCR	9,08 unid.	2,60	23,61 m²
SANITÁRIO PCR	7,28 unid.	2,60	18,93 m²
SANITÁRIO PCR	7,58 unid.	2,60	19,71 m²
SANITÁRIO PCR	7,45 unid.	2,60	19,36 m²
SANITÁRIO PCR	7,36 unid.	2,60	19,15 m²
ÁREA DE LAVAGEM	7,24 unid.	2,60	18,82 m²
TOTAL			424,06 m²

5.26	EMOP	05.001.0380-A	LIMPEZA DE PEITORIS	202,55	M
------	------	---------------	---------------------	--------	---

J1	4,00 unid.	0,60	2,40 m²
J2	4,00 unid.	0,60	2,40 m²
J3	38,00 unid.	1,00	38,00 m²
J4	18,00 unid.	1,10	19,80 m²
J5	4,00 unid.	1,40	5,60 m²
J6	1,00 unid.	2,05	2,05 m²
J7	1,00 unid.	3,05	3,05 m²
J8	1,00 unid.	4,05	4,05 m²
J9	20,00 unid.	5,05	101,00 m²
J10	4,00 unid.	6,05	24,20 m²
TOTAL =			202,55 m²

5.27	SINAPI	101863	REASSENTAMENTO DE BLOCOS RETANGULAR PARA PISO INTERTRAVADO, ESPESSURA DE 6 CM, EM VIA/ESTACIONAMENTO, COM REAPROVEITAMENTO DOS BLOCOS RETANGULAR - INCLUSO RETIRADA E COLOCAÇÃO DO MATERIAL. AF_12/2020	330,00	M2
------	--------	--------	---	--------	----

LOCAL	ÁREA
PRAÇA	330,00 m²
TOTAL =	330,00 m²

5.28	EMOP	05.002.0001-A	DEMOLICAO,COM EQUIPAMENTO DE AR COMPRIMIDO,DE PISOS OU PAVIMENTOS DE CONCRETO SIMPLES,INCLUSIVE EMPILHAMENTO LATERAL DENTRO DO CANTEIRO DE SERVICO	80,00	M3
------	------	---------------	--	-------	----

LOCAL	ÁREA	ESPESSURA	TOTAL
PRAÇA	400,00 m² x	0,20 m =	80,00 m³

5.29	EMOP	05.001.0147-A	ARRANCAMENTO DE GRADES,GRADIS,ALAMBRADOS,CERCAS E PORTOES	108,00	M2
------	------	---------------	---	--------	----

LOCAL	PERÍMETRO	ALTURA	TOTAL
FRENTE	60,00 m² x	1,80 m =	108,00 m³

5.30	EMOP	05.057.0015-A	MAPA TATIL(BRAILLE/RELEVO) EM ACRILICO,MEDINDO 54X39CM,PARASINALIZACAO E LOCALIZACAO DE AMBIENTES,EXCLUSIVE PEDESTAL.FORNECIMENTO E COLOCACAO	2,00	UN
------	------	---------------	---	------	----

	Quantidade
MapaTátil	2,00 unid.

ETAPA 6: GALERIAS, DRENOS E CONEXOS

6.1	EMOP	06.069.0135-A	DUTO CORRUGADO HELICOIDAL,NA COR PRETA,LINHA DUPLA,DE POLIETILENO DE ALTA DENSIDADE(PEAD),P/PROTECAO DE CONDUTORES ELETRICOS EM INSTAL.SUBTERRANEAS,DIAM.NOMINAL 4",SENDO DIAM.INT.102MM,FORNECIDO C/2 TAMPOES NAS EXTREMIDADES,FITA DE AVISO "PERIGO" C/FIO GUIA DE ACO GALV.REVEST.PVC,CONFORME ABNT NBR13897 E 13898,LANC.DIR.SOLO,INCL.CONEXOES E KIT VEDACAO	50,00	M
-----	------	---------------	---	-------	---

6.2	EMOP	06.017.0001-A	POCO DE VISITA,DE ANEIS DE CONCRETO PRE-MOLDADOS,PARA ESGOTOS SANITARIOS,SEGUNDO ESPECIFICACOES DA CEDAE,INCLUSIVE DEGRAUS,EXCLUSIVE TAMPAO DE FERRO FUNDIDO,COM PROFUNDIDADE DE 0,60M	20,00	UN
-----	------	---------------	--	-------	----

6.3	EMOP	06.016.0009-A	TAMPAO COMPLETO DE FERRO FUNDIDO NODULAR,ARTICULADO,PARA CAIXA DE INSPECAO OU SEMELHANTE,MEDINDO APROXIMADAMENTE (60X50)CM,CLASSE B125,CONFORME ABNT NBR 10160,ASSENTADO COM ARGAMASSA DE CIMENTO E AREIA,NO TRACO 1:4 EM VOLUME.FORNECIMENTO EASSENTAMENTO	28,00	UN
-----	------	---------------	---	-------	----

6.4	EMOP	06.272.0002-A	TUBO PVC,CONFORME ABNT NBR-7362,PARA ESGOTO SANITARIO,COM DIAMETRO NOMINAL DE 100MM,INCLUSIVE ANEL DE BORRACHA.FORNECIMENTO	400,00	M
-----	------	---------------	---	--------	---

6.5	EMOP	06.272.0003-A	TUBO PVC,CONFORME ABNT NBR-7362,PARA ESGOTO SANITARIO,COM DIAMETRO NOMINAL DE 150MM,INCLUSIVE ANEL DE BORRACHA.FORNECIMENTO	100,00	M
-----	------	---------------	---	--------	---

6.6	EMOP	06.001.0770-A	ASSENTAMENTO DE TUBOS DE POLIETILENO,COM DE=20 A 40MM,INCLUSIVE TESTE HIDROSTATICO,EXCLUSIVE SOLDA DAS JUNTAS E FORNECIMENTO DE TUBOS E DE CONEXOES	100,00	M
-----	------	---------------	---	--------	---

6.7	SINAPI	89578	TUBO PVC, SÉRIE R, ÁGUA PLUVIAL, DN 100 MM, FORNECIDO E INSTALADO EM CONDUTORES VERTICAIS DE ÁGUAS PLUVIAIS. AF_06/2022	110,00	M
-----	--------	-------	---	--------	---

6.8	EMOP	06.014.0110-A	CAIXA PARA REGISTRO PADRAO CEDAE,DE ALVENARIA DE TIJOLO MACICO(7X10X20CM),EM PAREDES DE 1 VEZ(0,20M),DIMENSOES INTERNASDE 0,60X0,60X0,25M,COM TAMPA DE CONCRETO COM 10CM DE ESPESSURA MINIMA,UTILIZANDO ARGAMASSA DE CIMENTO E AREIA,TRACO 1:4,SENDO AS PAREDES REVESTIDAS INTERNAMENTE C/A MESMA ARGAMASSA,EXCL.CAIXA QUADRADA DE FERRO FUNDIDO,P/REGISTROS ATE 200MM	1,00	UN
-----	------	---------------	--	------	----

6.9	EMOP	06.014.0060-A	CAIXA DE PASSAGEM EM ALVENARIA DE TIJOLO MACICO(7X10X20CM),EM PAREDES DE UMA VEZ (0,20M),DE 0,40X0,40X0,60M,UTILIZANDO ARGAMASSA DE CIMENTO E AREIA,NO TRACO 1:4 EM VOLUME,COM FUNDOEM CONCRETO SIMPLES PROVIDO DE CALHA INTERNA,SENDO AS PAREDES REVESTIDAS INTERNAMENTE COM A MESMA ARGAMASSA,INCLUSIVE TAMPA DE CONCRETO ARMADO,15MPA,COM ESPESSURA DE 10CM	4,00	UN
-----	------	---------------	--	------	----

6.10	EMOP	06.272.0026-A	CURVA DE PVC PARA REDE DE ESGOTO,CONFORME ABNT NBR 10569,DE90º,PB,COM DIAMETRO NOMINAL DE 100MM,INCLUSIVE ANEL DE BORRACHA.FORNECIMENTO	20,00	UN
------	------	---------------	---	-------	----

6.11	EMOP	06.270.0063-A	CURVA PVC-PBA,CONFORME ABNT NBR 10351,DE 22°30',PB,COM DIAMETRO NOMINAL DE 100MM,INCLUSIVE ANEL DE BORRACHA.FORNECIMENTO	20,00	UN
------	------	---------------	--	-------	----

ETAPA 8: BASES E PAVIMENTOS

8.1	EMOP	08.027.0035-A	MEIO-FIO RETO DE CONCRETO SIMPLES FCK=15MPA,MOLDADO NO LOCAL,TIPO DER-RJ,MEDINDO 0,15M NA BASE E COM ALTURA DE 0,45M,REJUNTAMENTO COM ARGAMASSA DE CIMENTO E AREIA,NO TRACO 1:3,5,COM FORNECIMENTO DE TODOS OS MATERIAIS,ESCAVACAO E REATERRO	100,00	M
-----	------	---------------	---	--------	---

Meio Fio = 100,00 m

8.2	EMOP	08.040.0030-A	MEIO-FIO TIPO TENTO DE CONCRETO USINADO 15MPA,MOLDADO "IN LOCO" ATRAVES DE MAQUINA ESPECIAL,MEDINDO EM TORNO DE 0,17M DEBASE E 0,15M DE ALTURA,COM CHANFRO INTERNO DE 0,10M,ACABAMENTO COM ARGAMASSA DE CIMENTO E PO-DE-PEDRA,NO TRACO 1:3,COM FORNECIMENTO DOS	120,00	M
-----	------	---------------	---	--------	---

MEIO-FIO ENTRE INTERTRAVADO E GRAMA

8.3	EMOP	08.021.0002-A	REFORÇO DE SUBLEITO,DE ACORDO COM AS "INSTRUÇÕES PARA EXECUÇÃO",DO DER-RJ,EXCLUSIVE ESCAVACAO,CARGA,TRANPORTE E FORNECIMENTO DOS MATERIAIS	27,30	M3
VOLUME TOTAL= 182,00 m² x 0,15 m = 27,30 m³					
8.4	EMOP	08.001.0009-A	SUB-BASE DE BRITA CORRIDA,INCLUSIVE FORNECIMENTO DOS MATERIAIS,MEDIDA APOS A COMPACTACAO	27,30	M3
VOLUME TOTAL= 182,00 m² x 0,15 m = 27,30 m³					
8.5	EMOP	08.001.0004-A	BASE DE BRITA GRADUADA,COM ADICAO DE 3% DE CIMENTO,UTILIZANDO DISTRIBUIDORA DE AGREGADOS,MEDIDA APOS A COMPACTACAO,INCLUSIVE FORNECIMENTO DOS MATERIAS	54,60	M3
VOLUME TOTAL= 182,00 m² x 0,30 m = 54,60 m³					
8.6	EMOP	08.001.0005-A	SUB-BASE DE PO-DE-PEDRA,INCLUSIVE ESPALHAMENTO,IRRIGACAO,COMPACTACAO E FORNECIMENTO DO MATERIAL	9,10	M3
ÁREA TOTAL= 182,00 m² x 0,05 m = 9,10 m²					
8.7	EMOP	08.020.0012-A	PAVIMENTACAO INTERTRAVADA DE LAJOTAS DE CONCRETO,PRE-FABRICADAS,COR NATURAL,COM ESPESSURA DE 10CM,RESISTENCIA A COMPRESSAO DE 35MPA,CONFORME ABNT NBR 15953,EXCLUSIVE O PREPARO DO SUBLEITO E BASE	182,00	M2
ÁREA INTERTRAVADO EXTERNO = 182,00 m²					

ETAPA 9: SERVIÇOS DE PARQUES E JARDINS

9.1	EMOP	09.001.0020-A	PLANTIO DE GRAMA EM PLACAS TIPO ESMERALDA,INCLUSIVE FORNECIMENTO DA GRAMA E TRANSPORTE,EXCLUSIVE PREPARO DO TERRENO E OMATERIAL PARA ESTE	270,06	M2
Área externa = 270,06 m²					
9.2	EMOP	09.003.0074-A	ESPECIES VEGETAIS COM ALTURA DE(0,60 A 1,00)M,TIPO PALMEIRAPHEONIX ROEBELII(TAMAREIRA ANA), COCCOTHRINAX SP(LEQUE-PRATEADA),ELAEIS GUINEENSIS(DENDEZEIRO),GAUSSIA MAYA(PALMEIRA MAIA) OU SIMILAR.FORNECIMENTO	50,00	UN
9.3	EMOP	09.003.0156-A	ESPECIES VEGETAIS COM ALTURA DE (0,40 A 1,50)M,TIPO ARUNDINABAMBUSIFOLIA(ORQUIDEA BAMBU),JATROPHA PODAGRICA(BATATA DO INFERNO),STRELITZIA REGINAE(FLOR AVE DO PARAISO),HELICONIA ANGUSTA(FALSA AVE DO PARAISO)OU SIMILAR E CONSIDERANDO 8 MUDASPOR M2.FORNECIMENTO	10,00	M2
9.4	EMOP	09.006.0030-A	ATERRO COM TERRA PRETA VEGETAL,PARA EXECUCAO DE GRAMADOS	27,01	M3
ATERRO DE GRAMADO - ÁREA EXTERNA - 10 CM DE ALTURA					
9.5	EMOP	09.003.0076-A	ESPECIES VEGETAIS COM ALTURA DE (2,50 A 3,50)M,TIPO PALMEIRASYAGRUS ROMANZOFFIANA (BABA-DE-BOI/JERIVA),AIPHANES CARYOTIFOLIA (PALMEIRA"SPINE"),LIVISTONIA CHINENSIS (LEQUE DA CHINA/FALSA LATANIA),RHAPIS EXCELSA(PALMEIRA RAFIA),ROYSTONEA OLERACEA (PALMEIRA REAL) OU SIMILAR.FORNECIMENTO	3,00	UN
9.6	EMOP	09.003.0178-A	ESPECIES VEGETAIS COM ALTURA DE(0,20 A 0,40)M,TIPO CTENANTHESSETOSA(MARANTA CINZA),CALATHEA MAKOYANA(MARANTA PAVAO),BELAMCANDA CHINENSIS(FLOR LEOPARDO), MISCANTHUS SINENSIS(CAPIM ZEBRA),NEPHOROLEPIS PECTINATA(SAMAMBAIA PAULISTA),SANSEVIERATRIFASCIATA "LAURENTII"(ESPADA DE SAO JORGE)OU SIMILAR E CONSIDERANDO 16 MUDAS POR M2.FORNECIMENTO	100,00	M2
9.7	EMOP	20.104.0001-A	SAIBRO,INCLUSIVE TRANSPORTE.FORNECIMENTO	27,01	M3

ATERRO DE GRAMADO - ÁREA EXTERNA - 10 CM DE ALTURA

ETAPA 10: FUNDAÇÕES

10.1	EMOP	11.013.0135-A	CONCRETO ARMADO,FCK=25MPA,INCLUINDO MATERIAIS PARA 1,00M3 DECONCRETO(IIMPORTADO DE USINA)ADENSADO E COLOCADO,12,00M2 DEAREA MOLDADA,FORMAS CONFORME O ITEM 11.004.0022,60KG DE ACOCA-50,INCLUSIVE MAO-DE-OBRA PARA CORTE,DOBRAGEM,MONTAGEM ECOLOCACAO NAS FORMAS,EXCLUSIVE ESCORAMENTO	162,33	M3
------	------	---------------	--	--------	----

MURO

SAPATA	0,60	M X	0,60	M =	0,36	M2
	0,36	M2 X	0,50	M =	0,18	M3
	0,18	M3 X	42,00	UN =	7,56	M3
PILAR (ARRANQUE)	0,30	M X	0,20	M =	0,06	M2
	0,06	M2 X	1,00	M =	0,06	M3
	0,06	M3 X	42,00	UN =	2,52	M3
CINTAMENTO	0,25	M X	0,40	M =	0,10	M2
	0,10	M X	143,97	M =	14,40	M3

EDIFICAÇÃO PRINCIPAL

SAPATA	0,60	M X	0,60	M =	0,36	M2
	0,36	M2 X	0,50	M =	0,18	M3
	0,18	M3 X	170,00	UN =	30,60	M3
PILAR (ARRANQUE)	0,30	M X	0,20	M =	0,06	M2
	0,06	M2 X	0,50	M =	0,03	M3
	0,03	M3 X	170,00	UN =	5,10	M3
CINTAMENTO	0,25	M X	0,40	M =	0,10	M2
	0,10	M X	880,00	M =	88,00	M3

BASE RESERVATÓRIO METÁLICO

ESTACA	0,20	M2 X	0,20	M =	0,20	M2
	0,49	M3 X	2,50	M =	0,49	M3
			6,00	UN =	2,94	M3

LAJE	ÁREA	ESPESSURA
RADIER - DEPÓSITO DE RESÍDUOS	21,40 m² x	0,15 m = 3,21 m³
RADIER - CASTELO METÁLICO	16,00 m² x	0,50 m = 8,00 m³
		TOTAL = 162,33 m³

10.2	SINAPI	96617	LASTRO DE CONCRETO MAGRO, APLICADO EM BLOCOS DE COROAMENTO OU SAPATAS, ESPESSURA DE 3 CM. AF. 08/2017	113,72	M2
------	--------	-------	---	--------	----

Área total sapatas = 76,32 m²
 Área radier = 37,40 m²
TOTAL = 113,72 m²

ETAPA 11:ESTRUTURAS

11.1	EMOP	11.030.0025-A	LAJE PRE-MOLDADA BETA 11,PARA SOBRECARGA ATE 3,5KN/M2 E VAODE 4,40M,CONSIDERANDO VIGOTAS,EPS E ARMADURA NEGATIVA,INCLUSIVE CAPEAMENTO DE 3CM DE ESPESSURA,COM CONCRETO FCK=25MPA EESCORAMENTO,CONFORME ABNT NBR 14859.FORNECIMENTO E MONTAGEMDO CONJUNTO	39,35	M2
------	------	---------------	--	-------	----

LAJE	ÁREA
ABRIGO DE RESÍDUOS =	21,00 m²
QGBT =	1,35 m²
ABRIGO DE CILINDROS =	8,00 m²
ABRIGO DE COMPRESSORES =	9,00 m²
TOTAL =	39,35 m²

11.2	EMOP	11.013.0135-A	CONCRETO ARMADO,FCK=25MPA,INCLUINDO MATERIAIS PARA 1,00M3 DECONCRETO(IIMPORTADO DE USINA)ADENSADO E COLOCADO,12,00M2 DEAREA MOLDADA,FORMAS CONFORME O ITEM 11.004.0022,60KG DE ACOCA-50,INCLUSIVE MAO-DE-OBRA PARA CORTE,DOBRAGEM,MONTAGEM ECOLOCACAO NAS FORMAS,EXCLUSIVE ESCORAMENTO	124,51	M3
------	------	---------------	--	--------	----

CONSTRUÇÃO DEPÓSITO DE RESÍDUOS

COLUNAS	0,30	M X	0,20	M =	0,06	M2
	0,06	M2 X	3,00	M =	0,18	M3
	0,18	M3 X	6,00	UN =	1,08	M3
VIGAS	0,20	M X	0,40	M =	0,08	M2
	0,08	M X	28,78	M =	2,30	M3
			TOTAL =		3,38	M3

MURO

COLUNAS	0,30	M X	0,20	M =	0,06	M2
	0,06	M2 X	3,00	M =	0,18	M3
	0,18	M3 X	42,00	UN =	7,56	M3
VIGAS	0,20	M X	0,40	M =	0,08	M2
	0,08	M X	245,00	M =	19,60	M3
			TOTAL =		27,16	M3

CONSTRUÇÃO DEPÓSITO DE GASES

COLUNAS	0,30	M X	0,20	M =	0,06	M2
	0,06	M2 X	2,00	M =	0,12	M3
	0,12	M3 X	6,00	UN =	0,72	M3
VIGAS	0,20	M X	0,40	M =	0,08	M2
	0,08	M X	6,30	M =	0,50	M3
			TOTAL =		1,22	M3

CONSTRUÇÃO ABRIGO DE COMPRESSORES

COLUNAS	0,30	M X	0,20	M =	0,06	M2
	0,06	M2 X	1,60	M =	0,10	M3
	0,10	M3 X	6,00	UN =	0,58	M3
VIGAS	0,20	M X	0,40	M =	0,08	M2
	0,08	M X	8,60	M =	0,69	M3
			TOTAL =		1,26	M3

CONSTRUÇÃO EDIFICAÇÃO PRINCIPAL

COLUNAS	0,30	M X	0,20	M =	0,06	M2
	0,06	M2 X	1,60	M =	0,10	M3
	0,10	M3 X	150,00	UN =	14,40	M3
VIGAS	0,20	M X	0,40	M =	0,08	M2
	0,08	M X	880,00	M =	70,40	M3
			TOTAL =		84,80	M3

LAJE	ÁREA	ESPESSURA	
RAMPAS EXTERNAS	66,83 m²	0,100 m =	6,68 m³
			TOTAL = 124,51 m³

11.3	EMOP	11.030.0050-A	LAJE PRE-MOLDADA BETA 12,PARA SOBRECARGA DE 3,5KN/M2 E VAO DE 4,10M,CONSIDERANDO VIGOTAS,EPS E ARMADURA NEGATIVA,INCLUSIVE CAPEAMENTO DE 4CM DE ESPESSURA,COM CONCRETO FCK=20MPA E ESCORAMENTO,CONFORME ABNT NBR 14859.FORNECIMENTO E MONTAGEM DO CONJUNTO	1.442,00	M2
------	------	---------------	--	----------	----

LAJE	ÁREA
CONSTRUÇÃO =	1.442,00 m²
TOTAL =	1.442,00 m²

11.4	SINAPI	93194	CONTRAVERGA PRÉ-MOLDADA PARA VÃOS DE ATÉ 1,5 M DE COMPRIMENTO. AF_03/2016	90,27	M
------	--------	-------	---	-------	---

J1	4,00 unid.	x	0,60 m =	2,40 m
J2	4,00 unid.	x	0,60 m =	2,40 m
J3	38,00 unid.	x	1,10 m =	41,80 m
J4	19,00 unid.	x	1,20 m =	22,80 m
J5	2,00 unid.	x	1,50 m =	3,00 m
J6	1,00 unid.	x	8,05 m =	8,05 m
J7	1,00 unid.	x	3,10 m =	3,10 m
J8	1,00 unid.	x	6,12 m =	6,12 m
J14	1,00 unid.	x	0,60 m =	0,60 m
			TOTAL	90,27 m

11.5	SINAPI	93182	VERGA PRÉ-MOLDADA PARA JANELAS COM ATÉ 1,5 M DE VÃO. AF_03/2016	90,27	M
------	--------	-------	---	-------	---

J1	4,00 unid.	x	0,60 m =	2,40 m
J2	4,00 unid.	x	0,60 m =	2,40 m
J3	38,00 unid.	x	1,10 m =	41,80 m
J4	19,00 unid.	x	1,20 m =	22,80 m
J5	2,00 unid.	x	1,50 m =	3,00 m
J6	1,00 unid.	x	8,05 m =	8,05 m
J7	1,00 unid.	x	3,10 m =	3,10 m
J8	1,00 unid.	x	6,12 m =	6,12 m
J14	1,00 unid.	x	0,60 m =	0,60 m
			TOTAL	90,27 m

11.6	SINAPI	93184	VERGA PRÉ-MOLDADA PARA PORTAS COM ATÉ 1,5 M DE VÃO. AF_03/2016	68,00	M
------	--------	-------	--	-------	---

P1	1,00	0,80 m =	0,80 m
P2	35,00	0,90 m =	31,50 m
P3	11,00	0,90 m =	9,90 m

P4	3,00	0,90 m =	2,70 m
P5	4,00	0,90 m =	3,60 m
P6	1,00	0,90 m =	0,90 m
P7	5,00	1,40 m =	7,00 m
P10	4,00	0,70 m =	2,80 m
P11	2,00	0,90 m =	1,80 m
P12	5,00	0,80 m =	4,00 m
P13	1,00	0,60 m =	0,60 m
P14	1,00	1,20 m =	1,20 m
P15	2,00	0,60 m =	1,20 m
		TOTAL	68,00 m

11.7	SINAPI	93185	VERGA PRÉ-MOLDADA PARA PORTAS COM MAIS DE 1,5 M DE VÃO. AF_03/2016	96,20	M
------	--------	-------	--	-------	---

P8	1,00	3,60 m =	3,60 m
P9	2,00	3,00 m =	6,00 m
		TOTAL	96,20 m

11.8	EMOP	11.050.0010-A	ESCORAMENTO METALICO (ALUGUEL),COM ESCORAS TELESOPAVEIS OUTORRES DE CARGA,PARA ESTRUTURA CONVENCIONAL DE CONCRETO ARMADO,EXCLUSIVE CIMBRAMENTO,MONTAGEM E DESMONTAGEM (VIDE ITEM 11.055.0010).MEDICAO PELO VOLUME DE ESCORAMENTO	2.088,14	M3XMES
------	------	---------------	--	----------	--------

ÁREA	ALTURA DO ESCORAMENTO	VOLUME	MESES	QUANTIDADE
232,02 m² x	3,00 m x	696,05 m³ x	3,00 meses =	2.088,14 M3xMES

11.9	EMOP	11.055.0010-A	MONTAGEM E DESMONTAGEM DE ESCORAMENTO METALICO,CONFORME ITEM11.050.0010,COMPREENDENDO TRANSPORTE DO MATERIAL PARA OBRAE DESTA PARA O DEPOSITO,INCLUSIVE CARGA E DESCARGA.O CUSTO EDADO POR M3 DE ESCORAMENTO,SEND0 PAGOS 60% NA MONTAGEM E 40% NA DESMONTAGEM	696,05	M3
------	------	---------------	---	--------	----

ETAPA 12: ALVENARIAS E DIVISÓRIAS

12.1	EMOP	12.003.0110-A	ALVENARIA DE TIJOLOS CERAMICOS FURADOS 10X20X30CM,COMPLEMENTADA COM 20% DE TIJOLOS DE 10X20X20CM,ASSENTES COM ARGAMASSA DE CIMENTO E SAIBRO,NO TRACO 1:8,EM PAREDES DE UMA VEZ(0,20M),COM VAOS OU ARESTAS,DE 3,00M A 4,50M DE ALTURA E MEDIDA PELA AREA REAL	1.576,89	M2
------	------	---------------	--	----------	----

AMBIENTES	PERÍMETRO	ALTURA	ÁREA
DEPÓSITO DE RESÍDUOS =	31,84 m x	2,60 m =	82,78 m²
PERÍMETRO EXTERNO EDIFICAÇÃO	158,77 m x	3,00 m =	476,31 m²
PERÍMETRO PÉ DIREITO DUPLO	56,09 m x	4,45 m =	249,60 m²
PLATIBANDA =	85,60 m x	3,12 m =	267,07 m²
PLATIBANDA =	56,09 m x	1,57 m =	88,06 m²
PLATIBANDA =	265,36 m x	1,40 m =	371,50 m²
ABRIGO DE CILINDRO	4,00 m x	2,00 m =	8,00 m²
ABRIGO DE RESÍDUOS	6,00 m x	3,30 m =	19,80 m²
ABRIGO DE COMPRESSORES	8,60 m x	1,60 m =	13,76 m²
		TOTAL =	1.576,89 m²

12.2	EMOP	12.005.0010-A	ALVENARIA DE BLOCOS DE CONCRETO 10X20X40CM,ASSENTES COM ARGAMASSA DE CIMENTO E AREIA,NO TRACO 1:8,EM PAREDES DE 0,10M DEESPESSURA,DE SUPERFICIE CORRIDA,ATE 3,00M DE ALTURA E MEDIDAPELA AREA REAL	540,71	M2
------	------	---------------	--	--------	----

AMBIENTES	PERÍMETRO	ALTURA	ÁREA
MURO =	62,15 m x	0,60 m =	37,29 m²
RAMPA 01	20,70 m x	0,80 m =	16,56 m²
RAMPA 02	30,40 m x	0,80 m =	24,32 m²
RAMPA 03	29,80 m x	0,80 m =	23,84 m²
MURETA	143,48 m x	0,40 m =	57,39 m²
ESCADA	5,52 m x	0,80 m =	4,42 m²
ESCADA	5,52 m x	0,80 m =	4,42 m²
PERÍMETRO EDIFICAÇÃO	158,77 m x	0,80 m =	127,02 m²
MURO =	81,82 m x	3,00 m =	245,46 m²
		TOTAL =	540,71 m²

12.3	EMOP	12.016.0008-A	PAREDE DRYWALL,C/ESP.95MM,ESTRUT. C/MONTANTES SIMPLES AUTOPORTANTES 70MM,FIXADOS A GUIAS HORIZONTAIS 70MM,AMBOS ACO GALV.C/ESP.0,5MM,C/DUAS CHAPAS GESSO ACARTONADO STANDARD,ESP.12,5MM,LARG. 1200MM,FIXADA AOS MONTANTES POR MEIO DE PARAFUSOS,C/TRATAMENTO JUNTAS C/MASSA E FITA P/UNIF.DA SUPERF.DAS CHAPASDE GESSO ACARTONADO,APLIC.EM AREAS SECAS.FORN. E COLOCACAO	2.202,30	M2
------	------	---------------	--	----------	----

AMBIENTES	PERÍMETRO	ALTURA	ÁREA
ACOLHIMENTO 1	13,46 m x	3,00 m =	40,39 m²
ACOLHIMENTO 2	10,66 m x	3,00 m =	31,99 m²
ADM	11,33 m x	3,00 m =	33,98 m²
ALMOXARIFADO	14,54 m x	3,00 m =	43,61 m²
BANHEIRO PCR	5,32 m x	3,00 m =	15,97 m²
CIRC.ADM	22,66 m x	3,00 m =	67,97 m²
CIRC. 02	47,65 m x	3,00 m =	142,94 m²
COLETA	9,11 m x	3,00 m =	27,32 m²
CONSULTÓRIO 1	16,40 m x	3,00 m =	49,19 m²
CONSULTÓRIO 2	16,58 m x	3,00 m =	49,74 m²
CONSULTÓRIO 3	11,26 m x	3,00 m =	33,79 m²
CONSULTÓRIO 4	15,49 m x	3,00 m =	46,48 m²
CONSULTÓRIO INDIFERENCIADO	13,33 m x	3,00 m =	39,99 m²
CONSULTÓRIO INDIFERENCIADO	9,02 m x	3,00 m =	27,06 m²
CURATIVO	19,58 m x	3,00 m =	58,75 m²
DIREÇÃO	11,14 m x	3,00 m =	33,41 m²
DISPENSACÃO MEDICAMENTOS	10,45 m x	3,00 m =	31,36 m²
DML	4,23 m x	3,00 m =	12,70 m²
DML	4,94 m x	3,00 m =	14,82 m²
EQUIPE 1	12,59 m x	3,00 m =	37,78 m²
EQUIPE 2	12,51 m x	3,00 m =	37,54 m²
EQUIPE 3	14,54 m x	3,00 m =	43,63 m²
EQUIPE 4	13,13 m x	3,00 m =	39,39 m²
ESCOVÓDROMO	5,47 m x	3,00 m =	16,41 m²
ESPERA 1	51,37 m x	3,00 m =	154,10 m²
ESPERA 2	30,65 m x	3,00 m =	91,95 m²
ESPERA EXAMES ODONTOLÓGICOS	47,92 m x	3,00 m =	143,77 m²
ESTERILIZAÇÃO	11,11 m x	3,00 m =	33,32 m²
ESTOQUE	10,24 m x	3,00 m =	30,72 m²
ESTOQUE DE MEDICAMENTOS	10,43 m x	3,00 m =	31,29 m²
FISIOTERAPIA	11,18 m x	3,00 m =	33,53 m²
FISIOTERAPIA	11,61 m x	3,00 m =	34,84 m²
FRALDÁRIO	3,85 m x	3,00 m =	11,55 m²
IMUNIZAÇÃO	9,22 m x	3,00 m =	27,67 m²
INALAÇÃO	20,98 m x	3,00 m =	62,95 m²
LOCKER	9,91 m x	3,00 m =	29,74 m²
ODONTOLOGIA	39,39 m x	3,00 m =	118,18 m²
ODONTOLOGIA	39,34 m x	3,00 m =	118,01 m²
RAIO-X	11,57 m x	3,00 m =	34,72 m²
REFEITÓRIO	19,84 m x	3,00 m =	59,51 m²
SALA DE PROCEDIMENTOS	16,11 m x	3,00 m =	48,34 m²

SALA DE UTILIDADES	16,42 m	x	3,00 m	=	49,25 m ²
SALA MULTIUSO/ACS	29,10 m	x	3,00 m	=	87,29 m ²
SAÍDA DE EMERGÊNCIA	8,46 m	x	3,00 m	=	25,39 m ²
			TOTAL =		2.202,30 m²

12.4	EMOP	12.015.0016-A	PAREDE DIVISORIA COM 35MM DE ESPESSURA,CONSTITUIDA DE PAINELCEGO DE CHAPA DE FIBRA DE MADEIRA PRENSADA,REVESTIDO EM CHAPA DE LAMINADO MELAMINICO,COM MIOLO EM COLMEIA,ESTRUTURADO COM MONTANTES DE PERFIL DE ACO GALVANIZADO COM PINTURA ELETROSTATICA,FAZENDO AS PORTAS PARTE DO CONJUNTO,EXCLUSIVE SUASFERRAGENS.FORNECIMENTO E COLOCACAO	12,31	M2
------	------	---------------	---	-------	----

AMBIENTES	PERÍMETRO	ALTURA	ÁREA
SANITÁRIO MASC.	3,31 m	x	1,80 m = 5,96 m ²
SANITÁRIO MASC.	3,53 m	x	1,80 m = 6,35 m ²
		TOTAL =	12,31 m²

12.5	EMOP	13.196.0122-A	REVESTIMENTO DRYWALL ESP.61MM(ESTRUTURA+CHAPA GESSO),ESTRUTURADA C/MONTANTES SIMPLES 48MM,GUIAS HORIZONTAIS 48MM,AMBOS ACO GALV.ESP.0,5MM,MONTANTES ANCORADOS ALVENARIA/ESTRUTURA EXISTENTE POR MEIO PERFIS ACO EM FORMATO CANTONEIRA,C/UMA CHAPA GESSO ACARTONADO,RU(RESISTENTE A UMIDADE),ESP.12,5MM,LARG.1200MM.APLICACAO EM AREAS SECAS.FORNECIMENTO E COLOCACAO	25,84	M2
------	------	---------------	--	-------	----

AMBIENTES	PERÍMETRO	ALTURA	ÁREA
DIVISÓRIA ODONTO	3,23 m	x	2,00 m = 6,46 m ²
DIVISÓRIA ODONTO	3,23 m	x	2,00 m = 6,46 m ²
DIVISÓRIA ODONTO	3,23 m	x	2,00 m = 6,46 m ²
DIVISÓRIA ODONTO	3,23 m	x	2,00 m = 6,46 m ²
		TOTAL =	25,84 m²

12.6	EMOP	13.196.0165-A	REVESTIMENTO DRYWALL ESP.95MM(ESTRUTURA+CHAPA GESSO) ESTRUTURADA C/MONTANTES SIMPLES AUTOPORTANTES 70MM,FIX.A GUIAS HORIZ.70MM,AMBOS ACO GALV.ESP.0,5MM,C/DUAS CHAPAS GESSO ACARTONAO,SEDO UMA DO TIPO RU(RESISTENTE A UMIDADE),ADICAO LA MINERAL,E OUTRA ST,ESP.12,5MM,LARG.1200MM,BORDA REBAIXADA,FIX.AO SMONTANTES POR MEIO PARAFUSOS.APLICACAO AREAS SECAS.FORN/COL	200,09	M2
------	------	---------------	---	--------	----

AMBIENTES	PERÍMETRO	ALTURA	ÁREA
SANITÁRIO FEMININO PCR	7,45 m	x	3,00 m = 22,34 m ²
SANITÁRIO FEM	8,66 m	x	3,00 m = 25,98 m ²
SANITÁRIO FEM PCR	7,55 m	x	3,00 m = 22,66 m ²
SANITÁRIO FEM PCR	2,35 m	x	3,00 m = 7,05 m ²
SANITÁRIO MASC	5,36 m	x	3,00 m = 16,08 m ²
SANITÁRIO MASC PCR	4,02 m	x	3,00 m = 12,07 m ²
SANITÁRIO MASC PCR	7,45 m	x	3,00 m = 22,35 m ²
SANITÁRIO MASC PCR	7,24 m	x	3,00 m = 21,73 m ²
SANITÁRIO PCR	5,44 m	x	3,00 m = 16,33 m ²
SANITÁRIO PCR	3,79 m	x	3,00 m = 11,38 m ²
SANITÁRIO PCR	3,71 m	x	3,00 m = 11,12 m ²
SANITÁRIO PCR	3,67 m	x	3,00 m = 11,02 m ²
		TOTAL =	200,09 m²

ETAPA 13: REVESTIMENTO DE PAREDES, TETOS E PISOS

13.1	EMOP	13.001.0015-A	EMBOCO COM ARGAMASSA DE CIMENTO E AREIA,NO TRACO 1:1,5 COM 1,5CM DE ESPESSURA,INCLUSIVE CHAPISCO DE CIMENTO E AREIA,NO TRACO 1:3	4.138,01	M2
------	------	---------------	--	----------	----

AMBIENTES	PERÍMETRO	ALTURA	LADOS	ÁREA
DEPÓSITO DE RESÍDUOS =	31,84 m	x	2,60 m x	2,00 unid. = 165,57 m ²
PERÍMETRO EXTERNO EDIFICAÇÃO	158,77 m	x	3,00 m x	2,00 unid. = 952,62 m ²
PERÍMETRO PÉ DIREITO DUPLO	56,09 m	x	4,45 m x	2,00 unid. = 499,20 m ²
PLATIBANDA =	85,60 m	x	3,12 m x	2,00 unid. = 534,14 m ²
PLATIBANDA =	56,09 m	x	1,57 m x	2,00 unid. = 176,12 m ²
PLATIBANDA =	265,36 m	x	1,40 m x	2,00 unid. = 743,01 m ²
ABRIGO DE CILINDRO	4,00 m	x	2,00 m x	2,00 unid. = 16,00 m ²
ABRIGO DE RESÍDUOS	6,00 m	x	3,30 m x	2,00 unid. = 39,60 m ²
ABRIGO DE COMPRESSORES	8,60 m	x	1,60 m x	2,00 unid. = 16,56 m ²
MURO =	62,15 m	x	0,60 m x	2,00 unid. = 24,32 m ²
RAMPA 01	20,70 m	x	0,80 m x	2,00 unid. = 23,84 m ²
RAMPA 02	30,40 m	x	0,80 m x	2,00 unid. = 57,39 m ²
RAMPA 03	29,80 m	x	0,80 m x	2,00 unid. = 4,42 m ²
MURETA	143,48 m	x	0,40 m x	2,00 unid. = 4,42 m ²
ESCADA	5,52 m	x	0,80 m x	2,00 unid. = 127,02 m ²
ESCADA	5,52 m	x	0,80 m x	2,00 unid. = 8,83 m ²
PERÍMETRO EDIFICAÇÃO	158,77 m	x	0,80 m x	2,00 unid. = 254,03 m ²
MURO =	81,82 m	x	3,00 m x	2,00 unid. = 490,92 m ²
			TOTAL =	4.138,01 m²

13.2	EMOP	13.196.0085-A	FORRO ESTRUTURADO MONOLITICO C/PLACA GESSO ACARTONADO,TIPO RU(RESISTENTE A UMIDADE),APLICADO SIST.DRYWALL,LARG.1200MM,ESP.12,5MM,C/TRAT.DE JUNTAS P/UNIFORMIZACAO DA SUPERFICIE,SEDO APARAFUSADA EM ESTRUT.ACO GALV.SUSPENSÃO POR MEIO DE PENDURAIIS FIXADOS EM ESTRUTURA SUPERIOR,COM O PERIMETRO EXECUTADOCOM CANTONEIRAS DE ACO GALVANIZADO.FORNECIMENTO E	1.033,52	M2
------	------	---------------	---	----------	----

AMBIENTES	ÁREA	REVESTIMENTO
ACOLHIMENTO 1	11,15 m ²	1
ACOLHIMENTO 2	11,36 m ²	1
ADM	13,41 m ²	1
ALMOXARIFADO	12,67 m ²	1
BANHEIRO PCR	6,40 m ²	1
CIRC ADM	17,46 m ²	1
CIRC. 02	51,08 m ²	1
COLETA	9,06 m ²	1
CONSULTÓRIO 1	16,79 m ²	1
CONSULTÓRIO 2	17,18 m ²	1
CONSULTÓRIO 3	14,86 m ²	1
CONSULTÓRIO 4	14,93 m ²	1
CONSULTÓRIO INDIFERENCIADO	10,64 m ²	1
CONSULTÓRIO INDIFERENCIADO	10,04 m ²	1
CURATIVO	17,98 m ²	1
DIREÇÃO	13,08 m ²	1
DISPENSACAO MEDICAMENTOS	13,07 m ²	1
DML	2,24 m ²	1
DML	3,03 m ²	1
EQUIPE 1	13,79 m ²	1
EQUIPE 2	13,34 m ²	1
EQUIPE 3	13,87 m ²	1
EQUIPE 4	14,85 m ²	1
ESCOVÓDROMO	11,76 m ²	1
ESPERA 1	155,12 m ²	1
ESPERA 2	55,36 m ²	1
ESPERA EXAMES ODONTOLÓGICOS	58,36 m ²	1
ESTERILIZAÇÃO	7,71 m ²	1
ESTOQUE	6,53 m ²	1
ESTOQUE DE MEDICAMENTOS	12,97 m ²	1
FISIOTERAPIA	15,37 m ²	1
FISIOTERAPIA	16,66 m ²	1
FRALDÁRIO	3,67 m ²	1
IMUNIZAÇÃO	10,52 m ²	1

INALAÇÃO	27,39 m²	1
LOCKER	8,35 m²	1
ODONTOLOGIA	41,67 m²	1
ODONTOLOGIA	41,52 m²	1
PRISMA DE VENTILAÇÃO 01	17,84 m²	1
PRISMA DE VENTILAÇÃO 02	28,14 m²	1
PRISMA DE VENTILAÇÃO 03	19,57 m²	1
RAIO-X	8,36 m²	1
REFEITÓRIO	20,34 m²	1
SALA DE PROCEDIMENTOS	22,29 m²	1
SALA DE UTILIDADES	14,92 m²	1
SALA MULTIUSO/ACS	52,63 m²	1
SANITÁRIO FEMININO PCR	3,46 m²	1
SANITÁRIO FEM	6,76 m²	1
SANITÁRIO FEM PCR	7,11 m²	1
SANITÁRIO FEM PCR	4,04 m²	1
SANITÁRIO MASC	3,22 m²	1
SANITÁRIO MASC PCR	3,95 m²	1
SANITÁRIO MASC PCR	6,93 m²	1
SANITÁRIO MASC PCR	4,97 m²	1
SANITÁRIO PCR	3,31 m²	1
SANITÁRIO PCR	3,59 m²	1
SANITÁRIO PCR	3,46 m²	1
SANITÁRIO PCR	3,39 m²	1
TOTAL =	1.033,52 m²	

13.3	EMOP	13.168.0010-A	REVESTIMENTO DE FACHADA OU AREAS INT.C/PAINEL ALUM.COMPOSTO,SENDO DUAS LAMINAS ALUM.C/0,3MM ESP.,PINTURA PVDF (FLUOR CARBONO) KYNNAR 500,NO SISTEMA COIL COATING,ESP.DO COMPOSTO DE4MM,PINTURA PROTEGIDA POR FILME HAVY DUTY NAS FACES PINTADAS,NUCLEO EM POLIETILENO DE BAIXA DENSIDADE (RIGIDO),INCL.SUBESTRUTURA DE ALUM.E DEMAIS INSUMOS NECES.A COLOC.FORN.COLOC.	140,73	M2
------	------	---------------	--	--------	----

DETALHE ACM - AZUL =	107,90 m²
DETALHE ACM - CINZA =	16,83 m²
LETRAS =	16,00 m²
TOTAL =	140,73 m²

13.4	EMOP	13.345.0030-A	SOLEIRA DE MARMORE BRANCO NACIONAL,DE 2X15CM,COM 2 POLIMENTOS,ASSENTE COMO EM 13.345.0015	96,30	M
------	------	---------------	---	-------	---

P1	1,00 unid.	x	0,80 m =	0,80 m
P2	35,00 unid.	x	0,90 m =	31,50 m
P3	11,00 unid.	x	0,90 m =	9,90 m
P4	3,00 unid.	x	0,90 m =	2,70 m
P5	4,00 unid.	x	0,90 m =	3,60 m
P6	1,00 unid.	x	0,90 m =	0,90 m
P7	5,00 unid.	x	1,40 m =	7,00 m
P8	1,00 unid.	x	3,60 m =	3,60 m
P9	2,00 unid.	x	3,00 m =	6,00 m
P10	4,00 unid.	x	0,60 m =	2,40 m
P11	2,00 unid.	x	0,90 m =	1,80 m
P12	5,00 unid.	x	1,90 m =	9,50 m
P13	1,00 unid.	x	2,90 m =	2,90 m
P14	1,00 unid.	x	3,90 m =	3,90 m
P15	2,00 unid.	x	4,90 m =	9,80 m
TOTAL =				96,30 m

13.5	EMOP	13.045.0052-A	PEITORIL DE MARMORE BRANCO NACIONAL,DE 2X16CM,COM 2 POLIMENTOS,ASSENTE COM ARGAMASSA DE CIMENTO,SAIBRO E AREIA,NO TRACO1:3:3 E NATA DE	87,35	M
------	------	---------------	--	-------	---

J1	4,00 unid.	x	0,60 m =	2,40 m
J2	4,00 unid.	x	0,60 m =	2,40 m
J3	38,00 unid.	x	1,00 m =	38,00 m
J4	19,00 unid.	x	1,10 m =	20,90 m
J5	4,00 unid.	x	1,40 m =	1,50 m
J6	1,00 unid.	x	2,05 m =	8,05 m
J7	1,00 unid.	x	3,05 m =	3,20 m
J8	1,00 unid.	x	4,05 m =	6,10 m
J9	20,00 unid.	x	5,05 m =	1,80 m
J10	4,00 unid.	x	6,05 m =	1,50 m
J14	1,00 unid.	x	6,05 m =	1,50 m
TOTAL =				87,35 m

13.6	EMOP	13.331.0015-A	REVESTIMENTO DE PISO CERAMICO EM PORCELANATO TECNICO NATURAL,ACABAMENTO DA BORDA RETIFICADO,PARA USO EM AREAS COMERCIAISCOM ACESSO	914,42	M2
------	------	---------------	--	--------	----

AMBIENTES	ÁREA	REVESTIMENTO
ACOLHIMENTO 1	11,15 m²	1
ACOLHIMENTO 2	11,36 m²	1
ADM	13,41 m²	1
ALMOXARIFADO	12,67 m²	1
CIRC ADM	17,46 m²	1
CIRC. 02	51,08 m²	1
COLETA	9,06 m²	1
CONSULTÓRIO 1	16,79 m²	1
CONSULTÓRIO 2	17,18 m²	1
CONSULTÓRIO 3	14,86 m²	1
CONSULTÓRIO 4	14,93 m²	1
CONSULTÓRIO INDIFERENCIADO	10,64 m²	1
CONSULTÓRIO INDIFERENCIADO	10,04 m²	1
CURATIVO	17,98 m²	1
DIREÇÃO	13,08 m²	1
DISPENSACÃO MEDICAMENTOS	13,07 m²	1
DML	2,24 m²	1
DML	3,03 m²	1
EQUIPE 1	13,79 m²	1
EQUIPE 2	13,34 m²	1
EQUIPE 3	13,87 m²	1
EQUIPE 4	14,85 m²	1
ESCOVÓDROMO	11,76 m²	1
ESPERA 1	155,12 m²	1
ESPERA 2	55,36 m²	1
ESPERA EXAMES ODONTOLÓGICOS	58,36 m²	1
ESTERILIZAÇÃO	7,71 m²	1
ESTOQUE	6,53 m²	1
ESTOQUE DE MEDICAMENTOS	12,97 m²	1
FISIOTERAPIA	15,37 m²	1
FISIOTERAPIA	16,66 m²	1
FRALDÁRIO	3,67 m²	1
IMUNIZAÇÃO	10,52 m²	1
INALAÇÃO	27,39 m²	1
LOCKER	8,35 m²	1
ODONTOLOGIA	41,67 m²	1
ODONTOLOGIA	41,52 m²	1

RAIO-X	8,36 m²	1
REFEITÓRIO	20,34 m²	1
SALA DE PROCEDIMENTOS	22,29 m²	1
SALA DE UTILIDADES	14,92 m²	1
SALA MULTIUSO/ACS	52,63 m²	1
SAÍDA DE EMERGÊNCIA	3,80 m²	1
ÁREA DE LAVAGEM	3,24 m²	1
TOTAL =	914,42 m²	

13.7	EMOP	13.331.0050-A	RODAPE COM CERAMICA EM PORCELANATO TECNICO NATURAL,COM 7,5 A10CM DE ALTURA,ASSENTES CONFORME ITEM 13.025.0016	872,54	M
------	------	---------------	---	--------	---

AMBIENTES	PERÍMETRO	REVESTIMENTO
ACOLHIMENTO 1	13,46 m	1
ACOLHIMENTO 2	13,60 m	1
ADM	14,70 m	1
ALMOXARIFADO	14,54 m	1
CIRC ADM	22,66 m	1
CIRC. 02	47,65 m	1
COLETA	12,05 m	1
CONSULTÓRIO 1	16,40 m	1
CONSULTÓRIO 2	16,58 m	1
CONSULTÓRIO 3	15,48 m	1
CONSULTÓRIO 4	15,49 m	1
CONSULTÓRIO INDIFERENCIADO	13,33 m	1
CONSULTÓRIO INDIFERENCIADO	13,03 m	1
CURATIVO	19,58 m	1
DIREÇÃO	14,51 m	1
DISPENSACÃO MEDICAMENTOS	14,59 m	1
EQUIPE 1	16,81 m	1
EQUIPE 2	16,66 m	1
EQUIPE 3	16,81 m	1
EQUIPE 4	17,28 m	1
ESCOVÓDROMO	13,91 m	1
ESPERA 1	51,37 m	1
ESPERA 2	30,65 m	1
ESPERA EXAMES ODONTOLÓGICOS	47,92 m	1
ESTERILIZAÇÃO	11,11 m	1
ESTOQUE	10,24 m	1
ESTOQUE DE MEDICAMENTOS	14,57 m	1
FISIOTERAPIA	16,72 m	1
FISIOTERAPIA	17,15 m	1
IMUNIZAÇÃO	13,36 m	1
INALAÇÃO	20,98 m	1
LOCKER	12,06 m	1
ODONTOLOGIA	39,39 m	1
ODONTOLOGIA	39,34 m	1
PRISMA DE VENTILAÇÃO 01	20,35 m	1
PRISMA DE VENTILAÇÃO 02	35,83 m	1
PRISMA DE VENTILAÇÃO 03	25,34 m	1
RAIO-X	11,57 m	1
REFEITÓRIO	19,84 m	1
SALA DE PROCEDIMENTOS	21,65 m	1
SALA DE UTILIDADES	16,42 m	1
SALA MULTIUSO/ACS	29,10 m	1
SAÍDA DE EMERGÊNCIA	8,46 m	1
TOTAL =	872,54 m	

13.8	EMOP	13.333.0075-A	REVESTIMENTO DE PISO COM LADRILHO CERAMICO,ANTIDERRAPANTE,COM MEDIDAS EM TORNO DE (45X45)CM,RESISTENCIA A ABRASAO P.E.I.-IV,ASSENTES EM	70,31	M2
------	------	---------------	---	-------	----

AMBIENTES	ÁREA	REVESTIMENTO
ABRIGO DE RESÍDUO COMUM	3,24 m²	5
ABRIGO DE RESÍDUO CONTAMINADO	3,24 m²	5
ABRIGO DE RESÍDUO RECICLÁVEL	3,24 m²	5
BANHEIRO PCR	6,40 m²	5
SANITÁRIO FEMININO PCR	3,46 m²	5
SANITÁRIO FEM	6,76 m²	5
SANITÁRIO FEM PCR	7,11 m²	5
SANITÁRIO FEM PCR	4,04 m²	5
SANITÁRIO MASC	3,22 m²	5
SANITÁRIO MASC PCR	3,95 m²	5
SANITÁRIO MASC PCR	6,93 m²	5
SANITÁRIO MASC PCR	4,97 m²	5
SANITÁRIO PCR	3,31 m²	5
SANITÁRIO PCR	3,59 m²	5
SANITÁRIO PCR	3,46 m²	5
SANITÁRIO PCR	3,39 m²	5
TOTAL =	70,31 m²	

13.9	EMOP	13.333.0010-A	REVESTIMENTO DE PISO COM CERAMICA TATIL DIRECIONAL,(LADRILHOHIDRAULICO),PARA PESSOAS COM NECESSIDADES ESPECIFICAS,ASSENTES SOBRE SUPERFICIE	1,88	M2
------	------	---------------	---	------	----

	Quant.	Área (0,25x0,25)	TOTAL
Direcional =	30,00 unid. x	0,06 m² =	1,88 m²

13.10	EMOP	13.333.0015-A	REVESTIMENTO DE PISO COM CERAMICA TATIL ALERTA,(LADRILHO HIDRAULICO) PARA PESSOAS COM NECESSIDADES ESPECIFICAS,ASSENTES SOBRE SUPERFICIE EM	2,25	M2
-------	------	---------------	---	------	----

	Quant.	Área (0,25x0,25)	TOTAL
Alerta =	36,00 unid. x	0,06 m² =	2,25 m²

13.11	EMOP	13.416.0010-A	PISO TATIL DE BORRACHA,DIRECIONAL,PARA PESSOAS COM NECESSIDADES ESPECIFICAS,25X25CM,ESPESSURA DE 5MM,NA COR PRETA,COLADOSOBRE BASE	3,31	M2
-------	------	---------------	--	------	----

	Quant.	Área (0,25x0,25)	TOTAL
Direcional =	53,00 unid. x	0,06 m² =	3,31 m²

13.12	EMOP	13.416.0015-A	PISO TATIL DE BORRACHA,ALERTA,PARA PESSOAS COM NECESSIDADES ESPECIFICAS,25X25CM, ESPESSURA DE 5MM, NA COR PRETA, COLADOSOBRE BASE	14,44	M2
-------	------	---------------	---	-------	----

	Quant.	Área (0,25x0,25)	TOTAL
Alerta =	231,00 unid. x	0,06 m² =	14,44 m²

13.13	EMOP	13.301.0132-A	CONTRAPISO,BASE OU CAMADA REGULARIZADORA,EXECUTADA COM ARGAMASSA DE CIMENTO E AREIA,NO TRACO 1:4,NA ESPESSURA DE 5CM	1.491,54	M2
-------	------	---------------	--	----------	----

ÁREA DE PISO NOVO =	1.442,00 m²
RAMPA EXTERNA =	49,54 m²
TOTAL =	1.491,54 m²

13.14	EMOP	13.301.0125-B	CONTRAPISO,BASE OU CAMADA REGULARIZADORA,EXECUTADA COM ARGAMASSA DE CIMENTO E AREIA,NO TRACO 1:4,NA ESPESSURA DE 3CM	292,50	M2
-------	------	---------------	--	--------	----

PROTEÇÃO MECÂNICA DA MANTA =	292,50 m²
TOTAL =	292,50 m²

13.15	EMOP	13.030.0290-A	REVESTIMENTO DE PAREDES COM CERAMICA,COM MEDIDAS EM TORNO DE(32X57)CM,ASSENTE CONFORME ITEM 13.025.0016	424,06	M2
-------	------	---------------	---	--------	----

AMBIENTES	PERÍMETRO	ALTURA	TOTAL	REVESTIMENTO
ABRIGO DE RESÍDUO COMUM	7,24 m x	2,60 m =	18,82 m²	2,00

			ABRIGO DE RESÍDUO CONTAMINADO	7,24 m	x	2,60 m	=	18,82 m²	2,00
			ABRIGO DE RESÍDUO RECICLÁVEL	7,24 m	x	2,60 m	=	18,82 m²	2,00
			BANHEIRO PCR	10,53 m	x	2,60 m	=	27,39 m²	2,00
			DML	6,29 m	x	2,60 m	=	16,36 m²	2,00
			DML	7,21 m	x	2,60 m	=	18,74 m²	2,00
			FRALDÁRIO	7,70 m	x	2,60 m	=	20,02 m²	2,00
			SANITÁRIO FEMININO PCR	7,45 m	x	2,60 m	=	19,36 m²	2,00
			SANITÁRIO FEM	10,70 m	x	2,60 m	=	27,82 m²	2,00
			SANITÁRIO FEM PCR	11,14 m	x	2,60 m	=	28,97 m²	2,00
			SANITÁRIO FEM PCR	8,12 m	x	2,60 m	=	21,11 m²	2,00
			SANITÁRIO MASC	7,18 m	x	2,60 m	=	18,67 m²	2,00
			SANITÁRIO MASC PCR	8,02 m	x	2,60 m	=	20,86 m²	2,00
			SANITÁRIO MASC PCR	11,04 m	x	2,60 m	=	28,70 m²	2,00
			SANITÁRIO MASC PCR	9,08 m	x	2,60 m	=	23,61 m²	2,00
			SANITÁRIO PCR	7,28 m	x	2,60 m	=	18,93 m²	2,00
			SANITÁRIO PCR	7,58 m	x	2,60 m	=	19,71 m²	2,00
			SANITÁRIO PCR	7,45 m	x	2,60 m	=	19,36 m²	2,00
			SANITÁRIO PCR	7,36 m	x	2,60 m	=	19,15 m²	2,00
			ÁREA DE LAVAGEM	7,24 m	x	2,60 m	=	18,82 m²	2,00
			TOTAL					424,06 m²	
13.16	EMOP	13.380.0012-A	PISO DE GRANITINA,COMPREENDENDO:A)LASTRO,COM 4CM DE ESPESSURA MEDIA,DE ARGAMASSA DE CIMENTO E AREIA GROSSA,NO TRACO 1:4;B) CAMADA DE					48,26	M2
ÁREA DE PISO EXTERNO COBERTO = 48,26 m²									
13.17	SINAPI	92391	EXECUÇÃO DE PAVIMENTO EM PISO INTERTRAVADO, COM BLOCO PISOGRAMA DE 35 X 15 CM, ESPESSURA 6 CM. AF. 10/2022					182,00	M2
13.18	EMOP	13.301.0090-A	PISO CIMENTADO,COM 1,5CM DE ESPESSURA,COM ARGAMASSA DE CIMENTO E AREIA,NO TRACO 1:3,ALISADO A COLHER,COM NOVO ALISAMENTO, SOBRE PO DE					755,39	M2
			AMBIENTES						
			PISO CIMENTADO						
			TOTAL					755,39 m²	
13.19	EMOP	13.365.0055-A	CHAPIM OU ESPELHO DE GRANITO PRETO COM 2X17CM,COM 1 POLIMENTO,ASSENTE COMO EM 13.365.0020					533,91	M
13.20	EMOP	13.205.0010-A	PROTECTOR DE PAREDE(BATE-MACA), COM 20CM DE LARGURA, VINIL DEALTO IMPACTO,ANTICHAMA E LAVAVEL,ACABAMENTO TEXTURIZADO,REFORCOS EM NEOPRENE E FIXADO COM SUPORTES DE ALUMINIO RESISTENTES.FORNECIMENTO E COLOCACAO					200,00	M
13.21	EMOP	13.373.0020-A	PISO DE CONCRETO ARMADO MONOLITICO,C/JUNTA FRIA,ALISADO C/REGUA VIBRATORIA,ESPESSURA 10CM,SOBRE TERRENO ACERTADO E SOBRELASTRO DE BRITA,EXCLUSIVE ACERTO DO TERRENO,INCLUSIVE BRITA,LONA DE TECIDO RESINADO,TELA SOLDADA 15X15CM #4,2MM(DUPLA),CONCRETO USINADO RESISTENCIA A COMPRESSAO 20MPA C/TRANSPORTEDO CONCRETO E TODA A MAO-DE-OBRA E EQUIPAMENTOS NECESSARIOS					1.459,00	M2
			LAJE DE PISO - EDIFICAÇÃO				1.442,00 m²		
			LAJE DE PISO - ABRIGO DE CILINDRO				8,00 m²		
			LAJE DE PISO - ABRIGO DE COMP.				9,00 m²		
							1.459,00		
ETAPA 14: ESQUADRIAS									
14.1	EMOP	14.006.0010-A	PORTA DE MADEIRA DE LEI EM COMPENSADO DE 80X210X3,5CM FOLHEADA NAS 2 FACES,ADUELA DE 13X3CM E ALIZARES DE 5X2CM,EXCLUSIVE FERRAGENS.FORNECIMENTO E COLOCACAO					1,00	UN
P1 1,00 unid.									
14.2	EMOP	14.006.0008-A	PORTA DE MADEIRA DE LEI EM COMPENSADO DE 90X210X3,5CM FOLHEADA NAS 2 FACES,ADUELA DE 13X3CM E ALIZARES DE 5X2CM,EXCLUSIVE FERRAGENS.FORNECIMENTO E COLOCACAO					49,00	UN
			P2 35,00 unid.						
			P3 11,00 unid.						
			P4 3,00 unid.						
			TOTAL 49,00 unid.						
14.3	EMOP	14.002.0055-A	PORTA CORTA-FOGO PARA SAIDA DE EMERGENCIA,MEDINDO (90X210X5CM),CLASSE P-60,EM CHAPA DE ACO,TENDO BATENTE DO MESMO MATERIAL,INCLUSIVE 3 PARES DE DOBRADICAS COM MOLA E FECHADURA,CONFORME ABNT NBR 11742.FORNECIMENTO E COLOCACAO					2,00	UN
			P11 2,00 unid.						
			TOTAL = 2,00 unid.						
14.4	EMOP	14.006.0155-A	PORTA DE MADEIRA DE LEI EM COMPENSADO DE 140X210X3,5CM,EM 2FOLHAS,ADUELA DE 13X3CM E ALIZARES 5X2CM,EXCLUSIVE FERRAGENS.FORNECIMENTO E COLOCACAO					5,00	UN
			P7 5,00 unid.						
			TOTAL = 5,00 unid.						
14.5	EMOP	14.007.0160-A	FERRAGENS PARA PORTAS (CONJUNTO COMPLETO) DE 1 FOLHA DE VIDRO TEMPERADO DE 10MM,CONSTANDO DE FORNECIMENTO SEM COLOCACAO(ESTA INCLUIDA NO FORNECIMENTO E COLOCACAO DO VIDRO),EXCLUSIVE MOLA HIDRAULICA DE PISO (VIDE ITEM 14.007.0190)					1,00	UN
P8 1,00 unid.									
14.6	EMOP	14.004.0120-A	VIDRO TEMPERADO INCOLOR,10MM DE ESPESSURA,PARA PORTAS OU PAINELIS FIXOS,EXCLUSIVE FERRAGENS.FORNECIMENTO E COLOCACAO					89,28	M2
			P8 1,00 unid. x			6,30 m² =		6,30 m²	
			J5 2,00 unid. x			3,45 m² =		6,90 m²	
			J6 1,00 unid. x			56,35 m² =		56,35 m²	
			J7 1,00 unid. x			7,13 m² =		7,13 m²	
			J8 1,00 unid. x			12,60 m² =		12,60 m²	
						TOTAL =		89,28 m²	
14.7	EMOP	14.007.0320-A	PUXADOR TUBULAR,EM ZAMAK CROMADO.FORNECIMENTO					2,00	UN
			P8 2,00 unid. x			1,00 unid.			
						TOTAL = 2,00 unid.			
14.8	EMOP	14.007.0190-A	MOLA HIDRAULICA DE PISO PARA PORTAS DE VIDRO TEMPERADO DE 10MM.FORNECIMENTO					4,00	UN
P8 4,00 unid.									
14.9	EMOP	14.003.0230-A	PORTA DE ALUMINIO ANODIZADO AO NATURAL,PERFIL SERIE 25,EM LAMBRI HORIZONTAL,EXCLUSIVE FECHADURA.FORNECIMENTO E COLOCACAO					20,79	M2
			P5 4,00 unid. x			1,89 m² =		7,56 m²	
			P12 5,00 unid. x			1,89 m² =		9,45 m²	
			P13 1,00 unid. x			1,89 m² =		1,89 m²	
			P14 1,00 unid. x			1,89 m² =		1,89 m²	
						TOTAL =		20,79 m²	
14.10	EMOP	14.003.0265-A	PROTECAO PARA PORTAS,EM CHAPA DE ALUMINIO FIXADA POR REBITES.FORNECIMENTO E COLOCACAO					12,60	M2
			PORTAS PARA BANHEIRO PCD -->			P3 11,00 unid. x	0,90 m² =	9,90 m²	
						P4 3,00 unid. x	0,90 m² =	2,70 m²	
								12,60 m²	

14.11	EMOP	14.007.0045-A	FERRAGENS PARA PORTAS MADEIRA,DE 1 FOLHA DE ABRIR,INTERNAS,SOCIAIS OU DE SERVICO,CONSTANDO DE FORNECIMENTO S/COLOCACAO;-FECHADURA SIMPLES, RETANGULAR,DE FERRO,ACABAMENTO CROMADO;-MACANETA TIPO ALAVANCA,EM ZAMAK OU LATAO,ACABAMENTO POLIDOE CROMADO;-ESPELHO RET.OU SEMIELIPTICO FERRO OU LATAO;-3 DOBRADICAS DE FERRO GALV.DE 3"X2.1/2",C/PINOS E BOLAS DE LATAO	51,00	UN
P1 1,00 unid. P2 35,00 unid. P3 11,00 unid. P10 4,00 unid. TOTAL = 51,00 unid.					
14.12	EMOP	14.007.0050-A	FERRAGENS P/PORTAS MAD.INTERNAS,2 FOLHAS DE ABRIR,CONSTANDOFORN.S/COLOC.DE:-FECHADURA TIP.GORGE,TRINCO REVERSIVEL,LATAO,ACABAMENTO	5,00	UN
P7 5,00 unid. TOTAL = 5,00 unid.					
14.13	EMOP	14.007.0266-A	FERRAGENS PARA PORTAS DE ABRIR,DE FERRO OU ALUMINIO,CONSTANDO DE FORNECIMENTO DAS PECAS:-FECHADURA DE CILINDRO OVALADO PARA MONTANTES	11,00	UN
P5 4,00 unid. P12 5,00 unid. P13 1,00 unid. P14 1,00 unid. TOTAL = 11,00 unid.					
14.14	EMOP	14.003.0130-A	JANELA DE ALUMINIO ANODIZADO AO NATURAL FOSCO,TIPO MAXIM-AR,EM PERFIS SERIE 28,COM 90CM DE ALTURA,EM 4 MODULOS,COM PARTEINFERIOR FIXA,CONFORME PROJETO Nº6007/EMOP.FORNECIMENTO E COLOCACAO	17,40	M2
J2 4,00 unid. x 0,36 m² = 1,44 m² J4 19,00 unid. x 0,84 m² = 15,96 m² TOTAL = 17,40 m²					
14.15	EMOP	14.003.0025-A	JANELA DE ALUMINIO ANODIZADO AO NATURAL DE CORRER,COM DUAS FOLHAS DE CORRER,EM PERFIS SERIE 28.FORNECIMENTO E COLOCACAO	45,60	M2
J3 38,00 unid. x 1,20 m² = 45,60 m² 45,60 m²					
14.16	EMOP	14.002.0220-A	CORRIMAO DE TUBO DE FERRO GALVANIZADO DE 1.1/4",PRESO POR CHUMBADORES A CADA METRO.FORNECIMENTO E COLOCACAO	327,84	M
Corrimão linear + curva = 204,54 m x 1,00 unid. 204,54 m Chumbadores = 0,90 m x 137,00 unid. 123,30 m TOTAL = 327,84 m					
14.17	EMOP	14.002.0052-A	PORTINHOLA PARA ALCAPAO,CISTERNA OU CAIXA D'AGUA ELEVADA,EMCHAPA DE FERRO GALVANIZADO Nº16,ATE 0,80M DE ALTURA,COM GUARNICAO E ALCA	0,90	M2
ACESSO COBERTURA= 1,00 unid. x 0,90 m² = 0,90 m²					
14.18	EMOP	14.007.0195-A	FERRAGENS PARA PAINEIS FIXOS DE VIDRO TEMPERADO DE 10MM(CONJUNTO COMPLETO),CONSTANDO DE FORNECIMENTO SEM COLOCACAO(ESTAINCLUIDA NO FORNECIMENTO E COLOCACAO DO VIDRO)	9,00	UN
J1 4,00 unid. J5 2,00 unid. J6 1,00 unid. J7 1,00 unid. J8 1,00 unid. TOTAL = 9,00 unid.					
14.19	EMOP	14.002.0201-A	GRADIL METALICO,EXECUTADO PAINEL ACO GALVANIZADO,SOLDADO(GRAMATURA MINIMA 40G/M2),MALHA RETANGULAR 200X50MM E FIO ACO DIAMETRO MINIMO 4,3MM,FIXADOS PERMANENTEMENTE EM MONTANTE ACOGALVANIZADO 60X40MM(GRAMATURA MINIMA 275G/M2),APARAFUSADOS BASE CONCRETO,EXCL.ESTA,PINTURA ELETROSTATICA,ESP.MINIMA 100MICRAS(PAINEL E MONTANTE),CORES VERDE OU BRANCA.FORN.COLOC.	99,44	M2
GRADIL EXTERNO PERIMETRO ALTURA 62,15 m x 1,60 m = 99,44 m²					
14.20	EMOP	14.004.0015-A	VIDRO PLANO TRANSPARENTE,COMUM,DE 4MM DE ESPESSURA.FORNECIMENTO E COLOCACAO	77,29	M2
VIDROS QUANTIDADE ÁREA TOTAL J1 4,00 unid. x 0,36 m² = 1,44 m² J2 4,00 unid. x 0,36 m² = 1,44 m² J3 38,00 unid. x 1,20 m² = 45,60 m² J4 19,00 unid. x 0,84 m² = 15,96 m² J14 1,00 unid. x 12,85 m² = 12,85 m² TOTAL = 77,29 m²					
14.21	EMOP	14.004.0200-A	PELICULA DE SEGURANCA ANTI-IMPACTO E CONTROLE SOLAR.FORNECIMENTO E COLOCACAO	84,85	M2
VIDROS QUANTIDADE ÁREA TOTAL P8 1,00 unid. x 7,56 m² = 7,56 m² J1 4,00 unid. x 0,36 m² = 1,44 m² J2 4,00 unid. x 0,36 m² = 1,44 m² J3 38,00 unid. x 1,20 m² = 45,60 m² J4 19,00 unid. x 0,84 m² = 15,96 m² J14 1,00 unid. x 12,85 m² = 12,85 m² TOTAL = 84,85 m²					
14.22	EMOP	14.003.0163-A	CAIXILHO FIXO DE ALUMINIO ANODIZADO AO NATURAL,SERIE 28,PARAVIDRO.FORNECIMENTO E COLOCACAO	89,28	M2
ESQUADRIA QUANTIDADE TOTAL P8 1,00 unid. x 6,30 m² = 6,30 m² I5 2,00 unid. x 3,45 m² = 6,90 m² J6 1,00 unid. x 56,35 m² = 56,35 m² J7 1,00 unid. x 7,13 m² = 7,13 m² J8 1,00 unid. x 12,60 m² = 12,60 m² SOMA = 89,28 m²					
14.23	EMOP	14.002.0100-A	PORTAO ABRIR DE UMA OU DUAS FLS.,GRADIL METAL.,EXECUT.PAINELACO GALV.(GRAMATURA MIN.40G/M2),MALHA RETANG.(200X50)MM E FIO ACO BITOLA MIN.4,3MM,MONT.INTERMEDIARIOS ACO GALV.(60X40)MM,EXTREMIDADES DIM.MIN.(80X80)MM ENGASTADOS BASE CONCRETO (EXCL.ESTA),PINT.ELETROSTATICA ESP.MIN.100 MICRAS,CORES VERDEOU BRANCA,INCL.TRINCO,FERROLHO E DOBRADICAS.FORN.E COLOC.	12,00	M2
P9 2,00 unid. x 6,00 m² = 12,00 m²					
14.24	EMOP	14.007.0090-A	FERRAGENS P/PORTAS DE MADEIRA,DE CORRER,DE 1 FOLHA,CONSTANDODE FORN.S/COLOC.DE:-FECHADURA C/CHAVE BI-PART.,LATAO, ACABAMENTO CROMADO;- 2,00M DE TRILHO EM "U",DE FERRO;-2 ROLDANAS DE FERRO;-2 GUIAS DE LATAO,TAMANHO 3/4",SEM CANTONEIRA;-2,00MCAULETA DE ALUMINIO,TAMANHO 2,00MX3/4",2 CONCHAS COM FUIOPARA CHAVE, LATAO CROMADO	3,00	UN
ESQUADRIA QUANTIDADE P4 3 unid. TOTAL 3 unid.					

14.25	EMOP	14.008.0050-A	PORTA PARA CENTRO RADIOLOGICO,REVESTIDA DE LENCOL DE CHUMBODE 2MM,COM ACABAMENTO EM PLACA DE FIBRA DE MADEIRA PRENSADA,REVESTIDA DE CHAPA DE LAMINADO MELAMINICO,INCLUSIVE FERRAGENS.FORNECIMENTO E COLOCACAO	1,89	M2
<div><div>ESQUADRIA P6</div><div>LARGURA 0,90 m x</div><div>ALTURA 2,10 m x</div><div>QUANTIDADE 1,00 unid. = TOTAL 1,89 m²</div></div>					
14.26	EMOP	14.002.0062-A	PORTA CORTA-FOGO, MEDINDO (60X180X5)CM,CLASSE P-60,EM CHAPADE ACO,TENDO BATENTE DO MESMO MATERIAL,INCLUSIVE 3 PARES DE DOBRADICAS COM MOLA E FECHADURA.FORNECIMENTO E COLOCACAO	1,00	UN
<div><div>PORTA P15</div><div>QUANTIDADE 1,00 unid.</div></div>					
14.27	EMOP	14.006.0077-A	PORTA DE MADEIRA DE LEI MACICA,COM ALMOFADA,PARA ENTRADA DESANITARIO,UMA FOLHA,DE ABRIR,DE 60X210X3,5CM E MARCO 7X3CM,EXCLUSIVE FERRAGENS.FORNECIMENTO E COLOCACAO	4,00	UN
<div><div>PORTA P10</div><div>QUANTIDADE 4,00 unid.</div></div>					
14.28	EMOP	14.003.0070-A	JANELA BASCULANTE DE ALUMINIO ANODIZADO AO NATURAL,COM 1 ORDEM E BASCULA INFERIOR FIXA,EM PERFIS SERIE 28.FORNECIMENTO E COLOCACAO	1,00	M2
<div><div>JANELA J14</div><div>QUANTIDADE 1,00 unid.</div></div>					
14.29	EMOP	14.003.0260-A	PROTECAO DE ARESTAS DE PAREDE EM CANTONEIRA DE ALUMINIO DE 3/4"X1/8", FIXADA COM PARAFUSOS DE FERRO CROMADO E BUCHAS DEPLASTICO.FORNECIMENTO E COLOCACAO	75,00	M

ETAPA 15: OES ELÉTRICAS, HIDRÁULICAS, SANITÁRIAS E MECÂNICAS

15.1	EMOP	15.015.0250-A	INSTALACAO DE PONTO DE TOMADA,EMBUTIDO NA ALVENARIA,EQUIVALENTE A 2 VARAS DE ELETRODUTO DE PVC RIGIDO DE 3/4",18,00M DE FIO 2,5MM2,CAIXAS,CONEXOES E TOMADA DE EMBUTIR,2P+T,10A,PADRAO BRASILEIRO,COM PLACA FOSFORESCENTE,INCLUSIVE ABERTURA E FECHAMENTO DE RASGO EM ALVENARIA	131,00	UN
<div><div>AMBIENTE</div><div>QUANTIDADE</div></div>					
<div><div>ODONTO 01 =</div><div>4,00 unid.</div></div>					
<div><div>ODONTO 02 =</div><div>4,00 unid.</div></div>					
<div><div>ESCOVÓDROMO =</div><div>1,00 unid.</div></div>					
<div><div>ESPERA ODONTO =</div><div>2,00 unid.</div></div>					
<div><div>RAIO-X=</div><div>2,00 unid.</div></div>					
<div><div>PCR FEMININO =</div><div>1,00 unid.</div></div>					
<div><div>PCR MASCULINO =</div><div>1,00 unid.</div></div>					
<div><div>LOCKER =</div><div>1,00 unid.</div></div>					
<div><div>DML =</div><div>1,00 unid.</div></div>					
<div><div>ALMOXARIFADO =</div><div>1,00 unid.</div></div>					
<div><div>FRALDÁRIO =</div><div>1,00 unid.</div></div>					
<div><div>SANIT. MASC. =</div><div>1,00 unid.</div></div>					
<div><div>SANIT. FEM. =</div><div>1,00 unid.</div></div>					
<div><div>PCR MASC. =</div><div>1,00 unid.</div></div>					
<div><div>PCR FEM. =</div><div>1,00 unid.</div></div>					
<div><div>ESTERELIZAÇÃO =</div><div>1,00 unid.</div></div>					
<div><div>ESTOQUE =</div><div>1,00 unid.</div></div>					
<div><div>BNH PCR =</div><div>1,00 unid.</div></div>					
<div><div>BNH PCR =</div><div>1,00 unid.</div></div>					
<div><div>BNH PCR =</div><div>1,00 unid.</div></div>					
<div><div>DML =</div><div>1,00 unid.</div></div>					
<div><div>PCR MASC. =</div><div>1,00 unid.</div></div>					
<div><div>PCR FEM. =</div><div>1,00 unid.</div></div>					
<div><div>BNH PCR =</div><div>1,00 unid.</div></div>					
<div><div>BNH PCR =</div><div>1,00 unid.</div></div>					
<div><div>BNH PCR =</div><div>1,00 unid.</div></div>					
<div><div>BNH PCR =</div><div>1,00 unid.</div></div>					
<div><div>CONS. INDIFFERENCIADO 01 =</div><div>3,00 unid.</div></div>					
<div><div>CONS. INDIFFERENCIADO 02 =</div><div>3,00 unid.</div></div>					
<div><div>SALA DE PROCEDIMENTOS =</div><div>4,00 unid.</div></div>					
<div><div>INALAÇÃO=</div><div>1,00 unid.</div></div>					
<div><div>FISIOTERAPIA 01 =</div><div>3,00 unid.</div></div>					
<div><div>FISIOTERAPIA 02 =</div><div>3,00 unid.</div></div>					
<div><div>SALA DE UTILIDADES =</div><div>3,00 unid.</div></div>					
<div><div>ESTRELIZAÇÃO =</div><div>1,00 unid.</div></div>					
<div><div>COLETA =</div><div>3,00 unid.</div></div>					
<div><div>ACOLHIMENTO 01 =</div><div>3,00 unid.</div></div>					
<div><div>ACOLHIMENTO 02 =</div><div>2,00 unid.</div></div>					
<div><div>SALA MULTIUSO =</div><div>5,00 unid.</div></div>					
<div><div>CORREDORES =</div><div>9,00 unid.</div></div>					
<div><div>REFEITÓRIO =</div><div>4,00 unid.</div></div>					
<div><div>DIREÇÃO =</div><div>3,00 unid.</div></div>					
<div><div>ADM =</div><div>3,00 unid.</div></div>					
<div><div>ESPERA 01 =</div><div>6,00 unid.</div></div>					
<div><div>ESPERA 02 =</div><div>2,00 unid.</div></div>					
<div><div>CURATIVO =</div><div>5,00 unid.</div></div>					
<div><div>MEDICAMENTO / DISPENSAÇÃO =</div><div>3,00 unid.</div></div>					
<div><div>IMUNIZAÇÃO =</div><div>3,00 unid.</div></div>					
<div><div>SAÍDA DE EMERGÊNCIA =</div><div>1,00 unid.</div></div>					
<div><div>EQUIPE 01 =</div><div>2,00 unid.</div></div>					
<div><div>EQUIPE 02 =</div><div>3,00 unid.</div></div>					
<div><div>EQUIPE 03 =</div><div>2,00 unid.</div></div>					
<div><div>EQUIPE 04 =</div><div>4,00 unid.</div></div>					
<div><div>CONS. 01 =</div><div>3,00 unid.</div></div>					
<div><div>CONS. 02 =</div><div>3,00 unid.</div></div>					
<div><div>CONS. 03 =</div><div>3,00 unid.</div></div>					
<div><div>CONS. 04 =</div><div>3,00 unid.</div></div>					

TOTAL 131,00 unid.

15.2	EMOP	15.015.0270-A	INSTALACAO DE UM CONJUNTO DE 2 TOMADAS, EMBUTIDO NA ALVENARIA, EQUIVALENTE A 3 VARAS DE ELETRODUTO DE PVC RIGIDO DE 3/4", 27,00M DE FIO 2,5MM2, CAIXAS, CONEXÕES E TOMADAS DE EMBUTIR 2P+T, 10A, COM PLACA FOSFORESCENTE, INCLUSIVE ABERTURA E FECHAMENTO DE RASGO EM ALVENARIA	27,00	UN
------	------	---------------	---	-------	----

AMBIENTE	QUANTIDADE
ESPERA 01 =	1,00 unid.
ESPERA 02 =	1,00 unid.
ODONTO. 01 =	1,00 unid.
ODONTO. 02 =	1,00 unid.
DIREÇÃO =	1,00 unid.
ADM =	1,00 unid.
ACOLHIMENTO 01 =	1,00 unid.
ACOLHIMENTO 02 =	1,00 unid.
COLETA =	1,00 unid.
INALACÃO =	3,00 unid.
FISIOTERAPIA 01 =	1,00 unid.
FISIOTERAPIA 02 =	1,00 unid.
SALA DE PROCEDIMENTOS =	1,00 unid.
CONS. INDIFFERENCIADO 01 =	1,00 unid.
CONS. INDIFFERENCIADO 02 =	1,00 unid.
EQUIPE 01 =	1,00 unid.
EQUIPE 02 =	1,00 unid.
EQUIPE 03 =	2,00 unid.
CONS. 01 =	1,00 unid.
CONS. 02 =	1,00 unid.
CONS. 03 =	1,00 unid.
CONS. 04 =	1,00 unid.
IMUNIZAÇÃO =	1,00 unid.
MEDICAMENTO / DISPENSACÃO =	1,00 unid.
TOTAL	27,00 unid.

15.3	EMOP	15.015.0290-A	INSTALACAO DE UM CONJUNTO DE 3 TOMADAS, EMBUTIDO NA ALVENARIA, EQUIVALENTE A 4 VARAS DE ELETRODUTO DE PVC RIGIDO DE 3/4", 37,00M DE FIO 2,5MM2, CAIXAS, CONEXÕES E TOMADAS DE EMBUTIR 2P+T, 10A, COM PLACA FOSFORESCENTE, INCLUSIVE ABERTURA E FECHAMENTO DE RASGO EM ALVENARIA	1,00	UN
------	------	---------------	---	------	----

AMBIENTE	QUANTIDADE
ESTOQUE DE MEDICAMENTOS =	1,00 unid.
TOTAL	1,00 unid.

15.4	EMOP	15.015.0255-A	INSTALACAO DE PONTO DE TOMADA, EMBUTIDO NA ALVENARIA, EQUIVALENTE A 2 VARAS DE ELETRODUTO DE PVC RIGIDO DE 3/4", 18,00M DE FIO 2,5MM2, CAIXAS, CONEXÕES E TOMADA DE EMBUTIR 2P+T, 20A, PADRAO BRASILEIRO, COM PLACA FOSFORESCENTE, INCLUSIVE ABERTURA E FECHAMENTO DE RASGO EM ALVENARIA	2,00	UN
------	------	---------------	--	------	----

AMBIENTE	QUANTIDADE
ESTERELIZAÇÃO =	1,00 unid.
REFEITÓRIO =	1,00 unid.
TOTAL	2,00 unid.

15.5	EMOP	15.019.0010-A	TOMADA DE PISO, SIMPLES, EM CORPO DE ALUMINIO FUNDIDO E TAMPA EM LATAO POLIDO, 10A/250V. FORNECIMENTO E COLOCACAO	6,00	UN
------	------	---------------	---	------	----

AMBIENTE	QUANTIDADE
ODONTO 01 =	3,00 unid.
ODONTO 02 =	3,00 unid.
TOTAL	6,00 unid.

15.6	EMOP	15.019.0015-A	TOMADA DUPLA DE PISO, EM CORPO DE ALUMINIO FUNDIDO E TAMPA EM LATAO POLIDO, 10A/250V. FORNECIMENTO E COLOCACAO	4,00	UN
------	------	---------------	--	------	----

AMBIENTE	QUANTIDADE
RECEPÇÃO 01 =	4,00 unid.
TOTAL	4,00 unid.

15.7	EMOP	15.015.0173-A	INSTALACAO DE PONTO DE FORCA ATÉ 4CV, EQUIVALENTE A 2 VARAS DE ELETRODUTO DE PVC RIGIDO DE 3/4", 20,00M DE FIO 4MM2, CAIXAS E CONEXÕES	4,00	UN
------	------	---------------	--	------	----

AMBIENTE	QUANTIDADE
COMPRESSORES =	2,00 unid.
ABRIGO DE CILINDROS OXIGÊNIO =	1,00 unid.
ABRIGO DE CILINDROS AR COMPRIMIDO =	1,00 unid.
TOTAL	4,00 unid.

15.8	EMOP	15.015.0025-A	INSTALACAO DE PONTO DE LUZ, EMBUTIDO NA LAJE, EQUIVALENTE A 2 VARAS DE ELETRODUTO DE PVC RIGIDO DE 1/2", 12,00M DE FIO 2,5MM2, CAIXAS, CONEXÕES, LUVAS, CURVA E INTERRUPTOR DE EMBUTIR COM PLACA FOSFORESCENTE, INCLUSIVE ABERTURA E FECHAMENTO DE RASGO EM ALVENARIA	25,00	UN
------	------	---------------	---	-------	----

AMBIENTE	QUANTIDADE
ABRIGO DE CILINDROS OXI. =	1,00 unid.
ABRIGO DE CILINDROS AR COMPR. =	1,00 unid.
RAIO-X =	1,00 unid.
FRALDÁRIO =	1,00 unid.
BNH. PCR =	1,00 unid.
ESTOQUE =	1,00 unid.
COLETA =	1,00 unid.
PCR FEMININO =	1,00 unid.
PCR MASCULINO =	1,00 unid.
LOCKER =	1,00 unid.
DML =	1,00 unid.
ALMOXARIFADO =	1,00 unid.
SANIT. MASC. =	1,00 unid.
SANIT. FEM. =	1,00 unid.
SANIT. PCR MASC. =	1,00 unid.
SANIT. PCR FEM. =	1,00 unid.
PCR MASC. =	1,00 unid.
PCR FEM. =	1,00 unid.
SANIT. PCR =	1,00 unid.
SANIT. PCR =	1,00 unid.
SANIT. PCR =	1,00 unid.
SANIT. PCR =	1,00 unid.
SANIT. PCR =	1,00 unid.
CASA DE MÁQUINA DE INCÊNDIO =	1,00 unid.
ÁREA DE LAVAGEM =	1,00 unid.
ABRIGO DE RESÍDUO COMUM =	1,00 unid.
ABRIGO DE RESÍDUO RECICLÁVEL =	1,00 unid.
ABRIGO DE RESÍDUO CONTAMINADO =	1,00 unid.
TOTAL	25,00 unid.

15.9	EMOP	15.015.0035-A	INSTALACAO DE UM CONJUNTO DE 2 PONTOS DE LUZ, EMBUTIDO NA LAJE, EQUIVALENTE A 5 VARAS DE ELETRODUTO DE PVC RIGIDO DE 3/4", 33,00M DE FIO 2,5MM2, CAIXAS, CONEXÕES, LUVAS, CURVA E INTERRUPTOR DE EMBUTIR COM PLACA FOSFORESCENTE, INCLUSIVE ABERTURA E FECHAMENTO DE RASGO EM ALVENARIA	21,00	UN
------	------	---------------	---	-------	----

AMBIENTE	QUANTIDADE
COMPRESSORES =	1,00 unid.
SALA DE UTILIDADES =	1,00 unid.
ESTERELIZAÇÃO =	1,00 unid.
ACOLHIMENTO 01 =	1,00 unid.
ACOLHIMENTO 02 =	1,00 unid.
ADM =	1,00 unid.
SAÍDA DE EMERGÊNCIA =	1,00 unid.
DIREÇÃO =	1,00 unid.
ALMOXARIFADO =	1,00 unid.
SANITÁRIO MASCULINO =	1,00 unid.
SANITÁRIO FEMININO =	1,00 unid.
FISIOTERAPIA 01 =	1,00 unid.
FISIOTERAPIA 02 =	1,00 unid.
CONSULTÓRIO INDIFERENCIADO 01 =	1,00 unid.
CONSULTÓRIO INDIFERENCIADO 02 =	1,00 unid.
CONSULTÓRIO 01 =	1,00 unid.
CONSULTÓRIO 02 =	1,00 unid.
CONSULTÓRIO 03 =	1,00 unid.
CONSULTÓRIO 04 =	1,00 unid.
MEDICAMENTO / DISPENSAÇÃO =	1,00 unid.
IMUNIZAÇÃO =	1,00 unid.
ESTOQUE DE MEDICAMENTOS =	1,00 unid.
TOTAL	21,00 unid.

15.10	EMOP	15.015.0050-A	INSTALACAO DE UM CONJUNTO DE 3 PONTOS DE LUZ,EMBUTIDO NA LAJE,EQUIVALENTE A 6 VARAS DE ELETRODUTO DE PVC RIGIDO DE 3/4",50,00M DE FIO 2,5MM2,CAIXAS,CONEXOES,LUVAS,CURVA E INTERRUPTOR DE EMBUTIR COM PLACA FOSFORESCENTE,INCLUSIVE ABERTURA E FECHAMENTO DE RASGO EM ALVENARIA	6,00	UN
-------	------	---------------	---	------	----

AMBIENTE	QUANTIDADE
CURATIVO =	1,00 unid.
EQUIPE 01 =	1,00 unid.
EQUIPE 02 =	1,00 unid.
EQUIPE 03 =	1,00 unid.
EQUIPE 04 =	1,00 unid.
SALA DE PROCEDIMENTOS =	1,00 unid.
TOTAL	6,00 unid.

15.11	EMOP	15.015.0065-A	INSTALACAO DE UM CONJUNTO DE 4 PONTOS DE LUZ,EMBUTIDO NA LAJE,EQUIVALENTE A 7 VARAS DE ELETRODUTO DE PVC RIGIDO DE 3/4",50,00M DE FIO 2,5MM2,CAIXAS,CONEXOES,LUVAS,CURVA E INTERRUPTOR DE EMBUTIR COM PLACA FOSFORESCENTE,INCLUSIVE ABERTURA E FECHAMENTO DE RASGO EM ALVENARIA	13,00	UN
-------	------	---------------	---	-------	----

AMBIENTE	QUANTIDADE
INALAÇÃO =	1,00 unid.
REFEITÓRIO =	1,00 unid.
ESPERA ODONTO =	1,00 unid.
ÁREA EXTERNA =	2,00 unid.
CORREDORES =	5,00 unid.
CIRCULAÇÃO ADM =	1,00 unid.
ESPERA 02 =	2,00 unid.
TOTAL	13,00 unid.

15.12	EMOP	15.015.0095-A	INSTALACAO DE UM CONJUNTO DE 6 PONTOS DE LUZ,EMBUTIDO NA LAJE,EQUIVALENTE A 9 VARAS DE ELETRODUTO DE PVC RIGIDO DE 3/4",66,00M DE FIO 2,5MM2,CAIXAS,CONEXOES,LUVAS,CURVA E INTERRUPTOR DE EMBUTIR COM PLACA FOSFORESCENTE,INCLUSIVE ABERTURA E FECHAMENTO DE RASGO EM ALVENARIA	4,00	UN
-------	------	---------------	---	------	----

AMBIENTE	QUANTIDADE
ODONTO. 01 =	1,00 unid.
ODONTO. 02 =	1,00 unid.
ESPERA 01 =	2,00 unid.
TOTAL	4,00 unid.

15.13	EMOP	15.015.0203-A	INSTALACAO DE PONTO DE TELEFONE E LOGICA,COMPREENDEDOR:2 VARAS DE ELETRODUTO DE 3/4",CONEXOES E CAIXAS,EXCLUSIVE CABOS OU FIOS	34,00	UN
-------	------	---------------	--	-------	----

AMBIENTE	QUANTIDADE
ESPERA 01 =	3,00 unid.
ESPERA 02 =	1,00 unid.
ADM =	2,00 unid.
DIREÇÃO =	3,00 unid.
ODONTO 01 =	3,00 unid.
ODONTO 02 =	3,00 unid.
RAIO-X =	1,00 unid.
SALA MULTIUSO =	1,00 unid.
ACOLHIMENTO 01 =	1,00 unid.
ACOLHIMENTO 02 =	1,00 unid.
FISIOTERAPIA 01 =	1,00 unid.
FISIOTERAPIA 02 =	1,00 unid.
CONSULT. INDIFERENCIADO 01 =	1,00 unid.
CONSULT. INDIFERENCIADO 02 =	1,00 unid.
SALA DE PROCEDIMENTOS =	1,00 unid.
EQUIPE 01 =	1,00 unid.
EQUIPE 02 =	1,00 unid.
EQUIPE 03 =	1,00 unid.
EQUIPE 04 =	1,00 unid.
CONS. 01 =	1,00 unid.
CONS. 02 =	1,00 unid.
CONS. 03 =	1,00 unid.
CONS. 04 =	1,00 unid.
MEDICAMENTO / DISPENSAÇÃO =	1,00 unid.
IMUNIZAÇÃO =	1,00 unid.
TOTAL	34,00 unid.

15.14	EMOP	15.019.0095-A	TOMADA TIPO RJ45,DE EMBUTIR,COMPLETA,PARA LOGICA.FORNECIMENTO E COLOCACAO	35,00	UN
-------	------	---------------	---	-------	----

AMBIENTE	QUANTIDADE
ODONTO 01 =	3,00 unid.
ODONTO 02 =	3,00 unid.
RAIO-X =	1,00 unid.
SALA MULTIUSO =	1,00 unid.
ADM =	2,00 unid.
DIREÇÃO =	3,00 unid.

ESPERA 01 =	4,00 unid.
ESPERA 02 =	1,00 unid.
ACOLHIMENTO 01 =	1,00 unid.
ACOLHIMENTO 02 =	1,00 unid.
FISIOTERAPIA 01 =	1,00 unid.
FISIOTERAPIA 02 =	1,00 unid.
CONSULT. INDIFERENCIADO 01 =	1,00 unid.
CONSULT. INDIFERENCIADO 02 =	1,00 unid.
SALA DE PROCEDIMENTOS =	1,00 unid.
EQUIPE 01 =	1,00 unid.
EQUIPE 02 =	1,00 unid.
EQUIPE 03 =	1,00 unid.
EQUIPE 04 =	1,00 unid.
CONS. 01 =	1,00 unid.
CONS. 02 =	1,00 unid.
CONS. 03 =	1,00 unid.
CONS. 04 =	1,00 unid.
MEDICAMENTO / DISPENSAÇÃO =	1,00 unid.
IMUNIZAÇÃO =	1,00 unid.
TOTAL =	35,00 unid.

15.15	SINAPI	98297	CABO ELETRÔNICO CATEGORIA 6, INSTALADO EM EDIFICAÇÃO INSTITUCIONAL - FORNECIMENTO E INSTALAÇÃO. AF. 11/2019	961,00	M
-------	--------	-------	---	--------	---

AMBIENTE	QUANTIDADE
ADM =	12,00 m
DIREÇÃO =	30,00 m
ESPERA 01 =	85,00 m
ESPERA 02 =	30,00 m
ODONTO 01 =	70,00 m
ODONTO 02 =	75,00 m
RAIO-X =	30,00 m
CONSULT. INDIFICENCIADO 01 =	32,00 m
CONSULT. INDIFICENCIADO 02 =	27,00 m
SALA MULTIUSO =	20,00 m
ACOLHIMENTO 01 =	20,00 m
ACOLHIMENTO 02 =	20,00 m
FISIOTERAPIA 01 =	35,00 m
FISIOTERAPIA 02 =	30,00 m
SALA DE PROCEDIMENTOS =	36,00 m
EQUIPE 01 =	37,00 m
EQUIPE 02 =	40,00 m
EQUIPE 03 =	40,00 m
EQUIPE 04 =	47,00 m
CONS. 01 =	34,00 m
CONS. 02 =	44,00 m
CONS. 03 =	40,00 m
CONS. 04 =	47,00 m
MEDICAMENTO / DISPENSAÇÃO =	41,00 m
IMUNIZAÇÃO =	39,00 m
TOTAL =	961,00 m

15.16	EMOP	15.005.0201-A	INSTALACAO E ASSENTAMENTO DE AR CONDICIONADO TIPO SPLIT DE 12000 BTU'S,COM 1 CONDENSADOR E 1 EVAPORADOR,(VIDE FORNECIMENTO DO APARELHO NA FAMILIA 18.030)INCLUSIVE ACESSORIOS DE FIXACAO,EXCLUSIVE ALIMENTACAO ELETRICA E INTERLIGACAO AO CONDENSADOR/EVAPORADOR (VIDE ITEM 15.005.0255)	21,00	UN
-------	------	---------------	--	-------	----

AMBIENTE	QUANTIDADE
RAIO-X =	1,00 unid.
SALA DE UTILIDADES =	1,00 unid.
ESTERELIZAÇÃO =	1,00 unid.
COLETA =	1,00 unid.
ACOLHIMENTO 01 =	1,00 unid.
ACOLHIMENTO 02 =	1,00 unid.
ADM =	1,00 unid.
DIREÇÃO =	1,00 unid.
CONSULTÓRIO INDIFERENCIADO 01 =	1,00 unid.
CONSULTÓRIO INDIFERENCIADO 02 =	1,00 unid.
ESTOQUE / MEDICAMENTO =	1,00 unid.
MEDICAMENTO / DISPENSAÇÃO =	1,00 unid.
IMUNIZAÇÃO =	1,00 unid.
EQUIPE 01 =	1,00 unid.
EQUIPE 02 =	1,00 unid.
EQUIPE 03 =	1,00 unid.
EQUIPE 04 =	1,00 unid.
CONS. 03 =	1,00 unid.
CONS. 04 =	1,00 unid.
ODONTO. 01 =	1,00 unid.
ODONTO. 02 =	1,00 unid.
TOTAL	21,00 unid.

15.17	EMOP	15.005.0202-A	INSTALACAO E ASSENTAMENTO DE AR CONDICIONADO TIPO SPLIT DE 18000 BTU'S,COM 1 CONDENSADOR E 1 EVAPORADOR,(VIDE FORNECIMENTO DO APARELHO NA FAMILIA 18.030)INCLUSIVE ACESSORIOS DE FIXACAO,EXCLUSIVE ALIMENTACAO ELETRICA E INTERLIGACAO AO CONDENSADOR/EVAPORADOR (VIDE ITEM 15.005.0255)	6,00	UN
-------	------	---------------	--	------	----

AMBIENTE	QUANTIDADE
SALA DE PROCEDIMENTO =	1,00 unid.
CONSULT. 01 =	1,00 unid.
CONSULT. 02 =	1,00 unid.
FISIOTERAPIA 01 =	1,00 unid.
FISIOTERAPIA 02 =	1,00 unid.
CURATIVO =	1,00 unid.
TOTAL =	6,00 unid.

15.18	EMOP	15.005.0204-A	INSTALACAO E ASSENTAMENTO DE AR CONDICIONADO TIPO SPLIT DE 24000 BTU'S,COM 1 CONDENSADOR E 1 EVAPORADOR,(VIDE FORNECIMENTO DO APARELHO NA FAMILIA 18.030)INCLUSIVE ACESSORIOS DE FIXACAO,EXCLUSIVE ALIMENTACAO ELETRICA E INTERLIGACAO AO CONDENSADOR/EVAPORADOR (VIDE ITEM 15.005.0255)	1,00	UN
-------	------	---------------	--	------	----

AMBIENTE	QUANTIDADE
INALAÇÃO =	1,00 unid.

TOTAL = 1,00 unid.

15.19	EMOP	15.005.0208-A	INSTALACAO E ASSENTAMENTO DE AR CONDICIONADO TIPO SPLIT DE 48000 BTU'S,COM 1 CONDENSADOR E 1 EVAPORADOR,(VIDE FORNECIMENTO DO APARELHO NA FAMILIA 18.030)INCLUSIVE ACESSORIOS DE FIXACAO,EXCLUSIVE ALIMENTACAO ELETRICA E INTERLIGACAO AO CONDENSADOR/EVAPORADOR (VIDE ITEM 15.005.0255)	6,00	UN
			<p>AMBIENTE</p> <p>SALA MULTIUSO = 1,00 unid.</p> <p>ESPERA ODONTO.= 1,00 unid.</p> <p>ESPERA 01 = 3,00 unid.</p> <p>ESPERA 02 = 1,00 unid.</p> <p>TOTAL 6,00 unid.</p>		
15.20	EMOP	15.007.0517-A	QUADRO DE DISTRIBUICAO DE ENERGIA,150A,PARA DISJUNTORES TERMO-MAGNETICOS UNIPOLARES,DE EMBUTIR,COM PORTA E BARRAMENTOS DE FASE,NEUTRO E TERRA,TRIFASICO,PARA INSTALACAO DE ATE 50 DISJUNTORES COM DISPOSITIVO PARA CHAVE GERAL.FORNECIMENTO E COLOCACAO	2,00	UN
15.21	EMOP	15.007.0507-A	QUADRO DE DISTRIBUICAO DE ENERGIA,100A,PARA DISJUNTORES TERMO-MAGNETICOS UNIPOLARES,DE EMBUTIR,COM PORTA E BARRAMENTOS DE FASE,NEUTRO E TERRA,TRIFASICO,PARA INSTALACAO DE ATE 24 DISJUNTORES COM DISPOSITIVO PARA CHAVE GERAL.FORNECIMENTO E COLOCACAO	2,00	UN
15.22	EMOP	15.007.0611-A	DISJUNTOR TERMOMAGNETICO,TRIPOLAR,DE 300 A 400A,65KA,MODELOCAIXA MOLDADA,TIPO C.FORNECIMENTO E COLOCACAO	2,00	UN
15.23	EMOP	15.007.0608-A	DISJUNTOR TERMOMAGNETICO,TRIPOLAR,DE 125 A 160A,50KA,MODELOCAIXA MOLDADA,TIPO C.FORNECIMENTO E COLOCACAO	8,00	UN
15.24	EMOP	15.007.0576-A	DISJUNTOR TERMOMAGNETICO,BIPOLAR,DE 40 A 63A,3KA,MODELO DIN,TIPO C.FORNECIMENTO E COLOCACAO	9,00	UN
15.25	EMOP	15.007.0575-A	DISJUNTOR TERMOMAGNETICO,BIPOLAR,DE 10 A 32A,3KA,MODELO DIN,TIPO C.FORNECIMENTO E COLOCACAO	29,00	UN
15.26	EMOP	15.007.0570-A	DISJUNTOR TERMOMAGNETICO,MONOPOLAR,DE 10 A 32A,3KA,MODELO DIN,TIPO C.FORNECIMENTO E COLOCACAO	43,00	UN
15.27	EMOP	15.007.0642-A	DISPOSITIVO DE PROTECAO CONTRA SURTO (DPS),CLASSE II,1 POLO,TENSAO 175V,CORRENTES APROXIMADAS DE DESCARGA NOMINAL E MAXIMA DE 20KA E 45KA.FORNECIMENTO E COLOCACAO	8,00	UN
15.28	EMOP	15.007.0528-A	DISJUNTOR/INTERRUPTOR DIFERENCIAL RESIDUAL(DDR),CLASSE AC,4POLOS,INSTANTANEO,CORRENTE NOMINAL(IN)100AX415V,SENSIBILIDADE 30MA/300MA.FORNECIMENTO E COLOCACAO	2,00	UN
15.29	EMOP	15.008.0240-A	CABO DE COBRE FLEXIVEL COM ISOLAMENTO TERMOPLASTICO,COMPREENDENDO:PREPARO,CORTE E ENFIACAO EM ELETRODUTOS,NA BITOLA DE 70MM2, 0,6/1KV.FORNECIMENTO E COLOCACAO	180,00	M
15.30	EMOP	15.008.0235-A	CABO DE COBRE FLEXIVEL COM ISOLAMENTO TERMOPLASTICO,COMPREENDENDO:PREPARO,CORTE E ENFIACAO EM ELETRODUTOS,NA BITOLA DE 50MM2, 0,6/1KV.FORNECIMENTO E COLOCACAO	60,00	M
15.31	EMOP	15.008.0232-A	CABO DE COBRE FLEXIVEL COM ISOLAMENTO TERMOPLASTICO,COMPREENDENDO:PREPARO,CORTE E ENFIACAO EM ELETRODUTOS,NA BITOLA DE 35MM2, 0,6/1KV.FORNECIMENTO E COLOCACAO	430,00	M
15.32	EMOP	15.008.0215-A	CABO DE COBRE FLEXIVEL COM ISOLAMENTO TERMOPLASTICO,COMPREENDENDO:PREPARO,CORTE E ENFIACAO EM ELETRODUTOS,NA BITOLA DE 6MM2, 0,6/1KV.FORNECIMENTO E COLOCACAO	330,00	M
15.33	EMOP	15.008.0210-A	CABO DE COBRE FLEXIVEL COM ISOLAMENTO TERMOPLASTICO,COMPREENDENDO:PREPARO,CORTE E ENFIACAO EM ELETRODUTOS,NA BITOLA DE 4MM2, 0,6/1KV.FORNECIMENTO E COLOCACAO	330,00	M
15.34	EMOP	15.008.0205-A	CABO DE COBRE FLEXIVEL COM ISOLAMENTO TERMOPLASTICO,COMPREENDENDO:PREPARO,CORTE E ENFIACAO EM ELETRODUTOS,NA BITOLA DE 2,5MM2, 0,6/1KV.FORNECIMENTO E COLOCACAO	900,00	M
			<p>Descrição</p> <p>30% DOS CIRCUITOS DE AR CONDICIONADO E TOMADAS</p> <p>QUANTIDADE</p> <p>3000,00 m</p> <p>PORCENTAGEM</p> <p>0,30 =</p> <p>TOTAL=</p> <p>900,00 m</p> <p>900,00 m</p>		
15.35	EMOP	15.018.0477-A	ELETROCALHA PERFURADA,SEM TAMPA,TIPO "U",100X100MM,TRATAMENTO SUPERFICIAL PRE-ZINCADO A QUENTE,INCLUSIVE CONEXOES,ACESSORIOS E FIXACAO	120,00	M
15.36	EMOP	15.018.0501-A	ELETROCALHA PERFURADA,COM TAMPA,TIPO "U",200X50MM,TRATAMENTOSUPERFICIAL PRE-ZINCADO A QUENTE,INCLUSIVE CONEXOES,ACESSORIOS E FIXACAO	120,00	M
15.37	EMOP	15.018.0982-A	ACOPLAMENTO EM PAINEL,PARA ELETROCALHA PERFURADA OU LISA,200X50MM.FORNECIMENTO E COLOCACAO	4,00	UN
15.38	EMOP	15.036.0076-A	ELETRODUTO DE PVC RIGIDO ROSQUEAVEL DE 3",INCLUSIVE CONEXOESE EMENDAS,EXCLUSIVE ABERTURA E FECHAMENTO DE RASGO.FORNECIMENTO E	30,00	M
15.39	EMOP	15.010.0060-A	CABO TELEFONICO CCE,DIAMETRO DO CONDUTOR 0,50MM,PARA 2 PARES.FORNECIMENTO E COLOCACAO	1.000,00	M
15.40	EMOP	15.011.0138-A	SUBESTACAO SIMPLIFICADA PADRAO AMPLA,COM TRANSFORMADOR TRIFASICO DE 150KVA,INCLUSIVE MEDICAO,POSTE E TODOS OS MATERIAISELETRICOS NECESSARIOS	1,00	UN
15.41	EMOP	15.017.0200-A	TERMINAL MECANICO DE PRESSAO PARA LIGACAO DE DOIS CABOS A BARRAMENTO,FABRICADO EM BRONZE,COM BITOLAS DE 50 A 70MM2.FORNECIMENTO E	5,00	UN
15.42	EMOP	15.017.0165-A	TERMINAL MECANICO DE PRESSAO PARA LIGACAO DE UM CABO A BARRAMENTO,FABRICADO EM BRONZE,COM BITOLAS DE 25 A 35MM2.FORNECIMENTO E	20,00	UN
15.43	EMOP	15.007.0206-A	HASTE PARA ATERRAMENTO,DE COBRE DE 3/4" (19MM),COM 2,40M DECOMPRIMENTO.FORNECIMENTO E COLOCACAO	3,00	UN
15.44	EMOP	15.018.0133-A	CAIXA POLIMERICA DE INSPECAO DE ATERRAMENTO COM DIAMETRO SUPERIOR DE APROXIMADAMENTE 23CM E ALTURA APROXIMADA DE 25CM,COM TAMPA.FORNECIMENTO E COLOCACAO	3,00	UN
15.45	EMOP	21.028.0015-A	CONECTOR PARAFUSO FENDIDO COM RABICHO,EM BRONZE,PARA ATERRAMENTO,CONDUTORES DE 6 - 35MM2.FORNECIMENTO E INSTALACAO	3,00	UN
15.46	EMOP	15.009.0140-A	CABO SOLIDO DE COBRE ELETROLITICO NU,TEMPERA MOLE,CLASSE 2,SECAO CIRCULAR DE 35MM2.FORNECIMENTO E COLOCACAO	20,00	M
15.47	EMOP	15.004.0070-A	INSTALACAO E ASSENTAMENTO DE TANQUE DE SERVICO (EXCLUSIVE FORNECIMENTO DO APARELHO),COMPREENDENDO:3,00M DE TUBO DE PVC DE 25MM,3,00M DE TUBO DE PVC DE 50MM E CONEXOES	2,00	UN
15.48	EMOP	15.004.0063-A	INSTALACAO E ASSENTAMENTO DE LAVATORIO DE UMA TORNEIRA(EXCLUSIVE FORNECIMENTO DO APARELHO),COMPREENDENDO:3,00M DE TUBO DE PVC DE 25MM,2,00M DE TUBO DE PVC DE 40MM E CONEXOES	33,00	UN
15.49	EMOP	15.004.0110-A	INSTALACAO E ASSENTAMENTO DE VASO SANITARIO COM CAIXA ACOPLADA(EXCLUSIVE ESTES)EM PAVIMENTO TERREO,COMPREENDENDO:INSTALACAO HIDRAULICA COM 2,00M DE TUBO DE PVC DE 25MM,COM CONEXOES,ATE A CAIXA,LIGACAO DE ESGOTO COM 3,00M DE TUBO DE PVC DE 100MM A CAIXA DE INSPECAO E TUBO DE VENTILACAO,INCLUSIVE CONEXOES,EXCLUSIVE O TUBO DE VENTILACAO	15,00	UN
15.50	EMOP	15.004.0180-A	RALO SIFONADO PVC RIGIDO (150X185)X75MM,EM PAVIMENTO TERREO,COM SAIDA DE 75MM,GRELHA REDONDA E PORTA-GRELHA,COMPREENDENDO:3,00M DE TUBO DE PVC DE 75MM E SUA LIGACAO AO RAMAL DE VENTILACAO.FORNECIMENTO E INSTALACAO	18,00	UN
15.51	EMOP	15.015.0205-A	INSTALACAO DE PONTO DE CAMPAINHA,COMPREENDENDO:2 VARAS DE ELETRODUTO DE 1/2",18,00M DE FIO 0,75MM2,BOTAO E CIGARRA	11,00	UN

Campanha para banheiros PCD

15.52	EMOP	15.001.0071-A	ABRIGO PARA HIDROMETRO DE 1",NAS DIMENSOES DE (0,90X0,50X0,60)M,EM ALVENARIA DE TIJOLOS FURADOS DE (10X20X20)CM,EM PAREDES DE MEIA VEZ,REVESTIDAS C/ARGAMASSA DE CIMENTO E SAIBRO,TRACO 1:6,C/FUNDO DE CONCRETO E TAMPA DE CONCRETO ARMADO,C/PORTA DE (80X50)CM GRADE CONFECCIONADA EM FERRO CHATO DE 1/2" C/ESPESURA DE 1/8" E CADEADO DE 30MM,PROJETO Nº2089/EMOP	1,00	UN
15.53	EMOP	15.001.0076-A	ABRIGO PARA BOMBA,NAS DIMENSOES DE (1,20X0,60X0,80)M,EM ALVENARIA DE TIJOLOS FURADOS DE (10X20X20)CM,PAREDES DE MEIA VEZ,RESTIDAS COM ARGAMASSA DE CIMENTO E SAIBRO,NO TRACO 1:6,COMFUNDO DE CONCRETO E TAMPA DE CONCRETO ARMADO,PORTA DE (100X60)CM EM CHAPA DE FERRO Nº16 E CADEADO DE 30MM,CONFORME PROJETO Nº2799/EMOP	1,00	UN
15.54	EMOP	15.001.0079-A	HIDROMETRO COM DIAMETRO DE 1".FORNECIMENTO	1,00	UN
15.55	EMOP	15.004.0060-B	INSTALACAO E ASSENTAMENTO DE PIA COM 1 CUBA(EXCLUSIVE FORNECIMENTO DO APARELHO),COMPREENDENDO:3,00M DE TUBO DE PVC DE 25MM,3,00M DE TUBO DE PVC DE 50MM,RABICHO E CONEXOES	15,00	UN
15.56	EMOP	15.005.0255-A	TUBULACAO EM COBRE PARA INTERLIGACAO DE SPLIT SYSTEM AO CONDENSADOR/EVAPORADOR,INCLUSIVE ISOLAMENTO TERMICO,ALIMENTACAOELETERICA,CONEXOES E FIXACAO,PARA APARELHOS ATE 48000 BTU'S.FORNECIMENTO E INSTALACAO	238,00	M

	AMBIENTE	QTD DE APARELHOS	QTD METROS
12.000 BTU'S	RAIO-X =	1,00 unid.	7,00 m
	SALA DE UTILIDADES =	1,00 unid.	7,00 m
	ESTERELIZAÇÃO =	1,00 unid.	7,00 m
	COLETA =	1,00 unid.	7,00 m
	ACOLHIMENTO 01 =	1,00 unid.	7,00 m
	ACOLHIMENTO 02 =	1,00 unid.	7,00 m
	ADM =	1,00 unid.	7,00 m
	DIREÇÃO =	1,00 unid.	7,00 m
	CONSULTÓRIO INDIFERENCIADO 01 =	1,00 unid.	7,00 m
	CONSULTÓRIO INDIFERENCIADO 02 =	1,00 unid.	7,00 m
	ESTOQUE / MEDICAMENTO =	1,00 unid.	7,00 m
	MEDICAMENTO / DISPENSACÃO =	1,00 unid.	7,00 m
	IMUNIZAÇÃO =	1,00 unid.	7,00 m
	EQUIPE 01 =	1,00 unid.	7,00 m
	EQUIPE 02 =	1,00 unid.	7,00 m
18.000 BTU'S	EQUIPE 03 =	1,00 unid.	7,00 m
	EQUIPE 04 =	1,00 unid.	7,00 m
	CONS. 03 =	1,00 unid.	7,00 m
	CONS. 04 =	1,00 unid.	7,00 m
24.000 BTU'S	ODONTO. 01 =	1,00 unid.	7,00 m
	ODONTO. 02 =	1,00 unid.	7,00 m
	SALA DE PROCEDIMENTO =	1,00 unid.	7,00 m
	CONSULT. 01 =	1,00 unid.	7,00 m
48.000 BTU'S	CONSULT. 02 =	1,00 unid.	7,00 m
	FISIOTERAPIA 01 =	1,00 unid.	7,00 m
	FISIOTERAPIA 02 =	1,00 unid.	7,00 m
	CURATIVO =	1,00 unid.	7,00 m
	INALAÇÃO =	1,00 unid.	7,00 m
	SALA MULTIUSO =	1,00 unid.	7,00 m
	ESPERA ODONTO.=	1,00 unid.	7,00 m
	ESPERA 01 =	3,00 unid.	21,00 m
	ESPERA 02 =	1,00 unid.	7,00 m
	TOTAL		238,00 m

15.57	EMOP	15.002.0210-A	CAIXA DE INSPECAO/CAIXA PARA AGUAS PLUVIAIS,DE CONCRETO PRE-MOLDADO,CONSTANDO DE CIRCULO DE FUNDO,2 ANEIS SUPERPOSTOS,DE40MM DE ESPESURA E 600MM DE DIAMETRO INTERNO,SENDO 1 ANELINFERIOR(ENTRADA E SAIDA)DE 300MM,1 DE 75MM DE ALTURA,PERFAZENDO 475MM DE ALTURA TOTAL,EXCLUSIVE TAMPAO DE FERRO FUNDIDOE ESCAVACAO.FORNECIMENTO E COLOCACAO	8,00	UN
15.58	EMOP	15.018.0320-A	CAIXA DE PASSAGEM DE EMBUTIR,EM ACO,COM TAMPA PARAFUSADA,DE30X30CM.FORNECIMENTO E COLOCACAO	1,00	UN
15.59	EMOP	15.004.0255-A	BEBEDOURO ELETTRICO,TIPO PRESSAO COM FILTRO INTERNO(EXCLUSIVEFORNECIMENTO DE APARELHO),COMPREENDENDO:2 VARAS DE ELETRODUTO PVC DE 3/4",COM LUVAS,10,00M DE FIO 2,5MM2,TOMADA DE EMBUTIR E CAIXA DE EMBUTIR,4,00M DE TUBO PVC DE 25MM,3,00M DE TUBO PVC DE 40MM,REGISTRO DE 3/4" E CONEXOES.INSTALACAO ATE ORALO EXISTENTE E ASSENTAMENTO	3,00	UN
15.60	EMOP	15.065.0020-A	LIGACAO PREDIAL DE ESGOTO SANITARIO,SEGUNDO INSTRUCOES DA CEDAE,INCLUSIVE CAIXA DE INSPECAO COM TAMPAO DE FERRO FUNDIDONODULAR,CLASSE B125,CONFORME ABNT NBR 10160,EM LOGRADOURO PAVIMENTADO,COM PARALELEPIPEDOS SOBRE COLCHOES DE AREIA OU PODE PEDRA,E DOTADO DE COLETOR UNICO.ESTE CUSTO INCLUI ESCAVACAO E REATERRO	1,00	UN
15.61	EMOP	15.070.0010-A	LIGACAO DE AGUAS PLUVIAIS OU DOMICILIARES SERVIDAS A REDE PUBLICA,EM LOGRADOURO SEM PAVIMENTACAO,COM LARGURA ATE 14,00M(INCLUSIVE)	1,00	UN
15.62	EMOP	15.007.0208-A	HASTE PARA ATERRAMENTO,DE COBRE DE 5/8"(16MM),COM 3,00M DE COMPRIMENTO.FORNECIMENTO E COLOCACAO	12,00	UN
15.63	EMOP	15.003.0180-A	RALO DE COBERTURA SEMI-ESFERICO(TIPO ABACAXI),COM 6".FORNECIMENTO E COLOCACAO	11,00	UN
15.64	EMOP	15.019.0082-A	TOMADA TIPO RJ11,DE EMBUTIR,COMPLETA,PARA TELEFONE.FORNECIMENTO E COLOCACAO	2.000,00	UN
15.65	EMOP	15.007.0210-A	PARA-RAIO DE TELHADO,TIPO FRANKLIN,EM LATAO CROMADO,H=37,5CM,COMPREENDENDO:30,00M DE CORDOALHA DE COBRE 16MM2,HASTE DE TERRA E DEMAIS MATERIAIS NECESSARIOS.FORNECIMENTO E COLOCACAO	20,00	UN
15.66	EMOP	15.007.0216-A	TERMINAL AEREO PARA PARA-RAIO(CAPTOR 1 PONTA)EM LATAO MACICO,3/8"x600MM,FIXACAO COM ROSCA MECANICA E ABRACADEIRA,INCLUSIVE CAPTOR.FORNECIMENTO E COLOCACAO	20,00	UN
15.67	EMOP	15.007.0214-A	SUPORTE PARA FIXACAO DE CABO PARA PARA-RAIO,COM 20CM DE COMPRIMENTO,COM ISOLADOR.FORNECIMENTO E COLOCACAO	20,00	UN
15.68	EMOP	15.007.0218-A	PRESILHA EM LATAO COM FURO DE 7MM.FORNECIMENTO E COLOCACAO	20,00	UN
15.69	EMOP	15.014.0005-A	INSTALACAO COM TUBULACAO DE COBRE DE 15MM,PARA USO MEDICINAL,INCLUSIVE ACESSORIOS DE FIXACAO,CONEXOES E LIMPEZA,EXCLUSIVE POSTO DE CONSUMO,PAINEL DE ALARME,VALVULA E CENTRAL DE DISTRIBUICAO (VIDE FAMILIA 18.050)	15,00	M
15.70	EMOP	15.014.0010-A	INSTALACAO COM TUBULACAO DE COBRE DE 22MM,PARA USO MEDICINAL,INCLUSIVE ACESSORIOS DE FIXACAO,CONEXOES E LIMPEZA,EXCLUSIVE POSTO DE CONSUMO,PAINEL DE ALARME,VALVULA E CENTRAL DE DISTRIBUICAO(VIDE FAMILIA 18.050)	45,00	M
15.71	EMOP	15.036.0037-A	TUBO DE PVC RIGIDO DE 25MM,SOLDAVEL,INCLUSIVE CONEXOES E EMENDAS,EXCLUSIVE ABERTURA E FECHAMENTO DE RASGO.FORNECIMENTO EASSENTAMENTO	100,00	M
15.72	EMOP	15.036.0038-A	TUBO DE PVC RIGIDO DE 32MM,SOLDAVEL,INCLUSIVE CONEXOES E EMENDAS,EXCLUSIVE ABERTURA E FECHAMENTO DE RASGO.FORNECIMENTO EASSENTAMENTO	100,00	M

15.73	SINAPI	89865	TUBO, PVC, SOLDÁVEL, DN 25MM, INSTALADO EM DRENO DE AR-CONDICIONADO - FORNECIMENTO E INSTALAÇÃO. AF_08/2022	136,00	M
15.74	EMOP	15.006.0045-A	INSTALACAO DE INCENDIO(HIDRANTE)EM CAIXA ENTERRADA DE ALVENARIA COM TIJOLO MACICO,PAREDE MEIA VEZ(10CM)MEDINDO 40X30X50CM,REVESTIDA INTERNAMENTE,COM TAMPA DE FERRO FUNDIDO,INCLUSIVE PECAS COMPREENDENDO:REGISTRO DE GAVETA EM BRONZE 2.1/2",TAMPAO CEGO 2.1/2",JUNTA STORZ DE 2.1/2" E FORNECIMENTO DE TODOS OS MATERIAIS	1,00	UN
15.75	EMOP	15.006.0010-A	CAIXA DE INCENDIO INTERNA PADRAO CBERJ,DE ACO,MEDINDO 70X50X25CM,COMPREENDENDO:2 LANCES DE 15,00M DE MANGUEIRA DE FIBRADE POLIESTER PURA,TIPO 2,REVESTIDA INTERNAMENTE COM BORRACHAVULCANIZADA NO DIAMETRO DE 1.1/2",EMPATADA,COM REGISTRO,ADAPTADOR E ESGUICH.O.FORNECIMENTO E COLOCACAO	3,00	UN
15.76	EMOP	15.006.0040-A	HIDRANTE SUBTERRANEO COMPLETO,EXCLUSIVE ESTE,CONSIDERANDO PECAS COMPLEMENTARES ATE O INICIO DA TUBULACAO HORIZONTAL E FORNECIMENTO DO MATERIAL DE REJUNTAMENTO.ASENTAMENTO	1,00	UN
15.77	EMOP	15.003.0550-A	TUBO DE FERRO GALVANIZADO COM DIAMETRO DE 2.1/2",COM COSTURA,PARA INSTALACOES DIVERSAS ENTERRADAS,INCLUSIVE CONEXOES,EMENDAS E PROTECAO ANTICORROSIVA.FORNECIMENTO E COLOCACAO	200,00	M
15.78	EMOP	15.002.0084-A	CAIXA DE GORDURA ESPECIAL EM ALVENARIA DE TIJOLOS MACICOS(7X10X20CM),EM PAREDES DE UMA VEZ(0,20M),MEDINDO 1,20X1,00X0,90M,INCLUSIVE REVESTIMENTO INTERNO EM ARGAMASSA DE CIMENTO E AREIA,NO TRACO 1:3,COM ESPESSURA DE 1,5CM,EXCLUSIVE TAMPAO DEFERRO FUNDIDO	1,00	UN
15.79	EMOP	15.015.0400-A	INSTALACAO DE PONTO PARA SONOFLETOR DE TETO SOBRE REBAIXO APARTIR DA ELETROCALHA/PERFILADO,EXCLUSIVE SONOFLETOR (VIDE ITEM 18.037.0200) E FIOS,INCLUSIVE ACESSORIOS DE FIXACAO	4,00	UN
15.80	EMOP	15.015.0186-A	INSTALACAO DE PONTO PARA ANTENA DE TV OU SISTEMA DE CFTV,COMPREENDENDO: 1 VARA DE ELETRODUTO DE 3/4",CONEXOES E CAIXAS,EXCLUSIVE CABOS OU FIOS	4,00	UN
15.81	EMOP	15.065.0020-A	LIGACAO PREDIAL DE ESGOTO SANITARIO,SEGUNDO INSTRUCOES DA CEDAE,INCLUSIVE CAIXA DE INSPECAO COM TAMPAO DE FERRO FUNDIDONODULAR,CLASSE B125,CONFORME ABNT NBR 10160,EM LOGRADOURO PAVIMENTADO,COM PARALELEPIPEDOS SOBRE COLCHOES DE AREIA OU PODE PEDRA,E DOTADO DE COLETOR UNICO.ESTE CUSTO INCLUI ESCAVACAO E REATERRO	1,00	UN
15.82	EMOP	15.002.0062-A	CAIXA DE GORDURA SIMPLES CILINDRICA,PRE-FABRICADA EM ANEIS DE CONCRETO,COM DIAMETRO DE 40CM E PROFUNDIDADE TOTAL DE 60CM,INCLUSIVE TAMPA DE CONCRETO.FORNECIMENTO E COLOCACAO	1,00	UN

REFEITÓRIO

15.83	EMOP	15.002.0200-A	CAIXA DE INSPECAO/CAIXA PARA AGUAS PLUVIAIS,DE CONCRETO PRE-MOLDADO,CONSTANDO DE CIRCULO DE FUNDO,4 ANEIS SUPERPOSTOS DE40MM DE	8,00	UN
15.84	EMOP	15.002.0120-A	CAIXA ENTERRADA PARA INSTALACOES TELEFONICAS,TIPO R1,MEDINDOO,60X0,35X0,50M,EM BLOCOS DE CONCRETO ESTRUTURAL DE	2,00	UN
15.85	EMOP	15.002.0580-A	FOSSA SEPTICA CILINDRICA,TIPO CAMARA IMHOFF,DE CONCRETO PRE-MOLDADO,MEDINDO 2000X2000MM.FORNECIMENTO E COLOCACAO	1,00	UN
15.86	EMOP	15.002.0662-A	FILTRO ANAEROBIO,DE ANEIS DE CONCRETO PRE-MOLDADO,MEDINDO 1200X2000MM.FORNECIMENTO E COLOCACAO	1,00	UN
15.87	EMOP	15.010.0110-A	CABO COAXIAL RG-06,ALCANCE MAXIMO 450M,PARA INSTALACAO CFTV.FORNECIMENTO E COLOCACAO	300,00	M

ETAPA 16: BERTURAS, ISOLAMENTOS E IMPERMEABILIZAÇÕES

16.1	EMOP	16.005.0007-A	COBERTURA EM TELHAS TRAPEZOIDAIS DE GALVALUME,COM ESPESSURAAPROXIMADA DE 0,7MM,SOBREPOSICAO LATERAL DE UMA ONDA E LONGITUDINAL DE	1.122,30	M2
------	------	---------------	---	----------	----

ÁREA DE TELHAS = 1.075,00 m² x Fator Correção (10%) 1,044 1.122,30 m²

16.2	EMOP	16.001.0061-A	MADEIRAMENTO PARA COBERTURA EM TELHAS ONDULADAS,CONSTITUIDODE PECAS DE 3"x3" E 3"x4.1/2",EM MADEIRA APARELHADA,SEM TESOURA OU PONTALETE,MEDIDO PELA AREA REAL DO MADEIRAMENTO.FORNECIMENTO E COLOCACAO	1.122,30	M2
------	------	---------------	--	----------	----

ÁREA DE TELHAS = 1.075,00 m² x Fator Correção (10%) 1,044 1.122,30 m²

16.3	EMOP	16.001.0086-A	PONTALETE DE MADEIRA SERRADA,EM PECAS DE 3"x3",VERTICAIS E HORIZONTAIS,PARA COBERTURA DE TELHAS ONDULADAS DE QUALQUER TIPO,MEDIDO PELA AREA REAL DA COBERTURA DO TELHADO.FORNECIMENTO E COLOCACAO	1.122,30	M2
------	------	---------------	---	----------	----

16.4	EMOP	16.005.0027-A	RUFO DE GALVALUME COM MEDIDAS APROXIMADAS DE (0,7X500)MM.FORNECIMENTO E COLOCACAO	300,00	M
------	------	---------------	---	--------	---

PERÍMETRO = 300,00 m

16.5	EMOP	16.020.0001-A	IMPERMEABILIZACAO C/MANTA A BASE ASFALTO MODIFICADO C/POLIMEROS,CONFORME ABNT NBR 9952,TIPO III-B,ESP.4,00MM,CONSUMO MINIMO 1,15M2/M2,APLICACAO CHAMA MACARICO SOBRE PRIMER ASFALTICO BASE AGUA OU SOLVENTE,CONSUMO 0,40KG/M2,INCL.ESTE,SUBSTRATO CAIMENTO 1%,EXCL.REGULARIZACAO,CAMADA SEPARADORA E PROTECAO MECANICA.	292,50	M2
------	------	---------------	---	--------	----

CALHAS + ÁREA TÉCNICA = 273,41 m²
ABRIGO DE RESÍDUOS = 2,09 m²
ABRIGO DE CILINDROS = 8,00 m²
ABRIG DE COMPRESSORES = 9,00 m²
TOTAL = 292,50 m²

16.6	EMOP	16.034.0006-A	IMPERMEABILIZACAO PAREDES DE ALVENARIA DE TIJOLOS CERAMICOSOU BLOCOS CONCRETO,C/FUROS,S/A PRESENÇA DE CAL,C/ABSORCAO UMIDADE(UMIDADE ASCENDENTE)APLICANDO DUAS DEMAOS CRUZADAS CIMENTO POLIMERICO,ATENDENDO ABNT NBR 11905,CONSUMO 1KG/M2/DEMAO,DESDE PISO ATE ALTURA 1 A 1,2M	370,05	M2
------	------	---------------	--	--------	----

DEPÓSITO DE RESÍDUOS = 31,84 m x 1,50 m = 47,76
PERÍMETRO EXTERNO EDIFICAÇÃO 158,77 m x 1,50 m = 238,16
PERÍMETRO PÉ DIREITO DUPLO 56,09 m x 1,50 m = 84,14
TOTAL 370,05

16.7	SINAPI	100774	ESTRUTURA TRELIÇADA DE COBERTURA, TIPO SHED, COM LIGAÇÕES SOLDADAS, INCLUSOS PERFIS METÁLICOS, CHAPAS METÁLICAS, MÃO DE OBRA E TRANSPORTE COM GUINDASTE - FORNECIMENTO E INSTALAÇÃO. AF_01/2020_PSA	2.250,00	KG
------	--------	--------	---	----------	----

Perímetro 150,000 m x Peso Teórico (Kg/m) 15,000 = 2.250,00 kg

16.8	EMOP	16.012.0005-A	ESTRUTURA DE ALUMINIO PARA CLARABOIA EM CHAPA DE POLICARBONATO,EXCLUSIVE ESTA.FORNECIMENTO E COLOCACAO	80,22	M2
------	------	---------------	--	-------	----

CLARABÓIA 01 = 36,38 m²
CLARABÓIA 02 = 24,78 m²
CLARABÓIA 03 = 19,06 m²
TOTAL = 80,22 m²

16.9	EMOP	14.005.0025-A	PLACA DE POLICARBONATO EM CRISTAL COMPACTO,COM ESPESSURA DE10MM.FORNECIMENTO E COLOCACAO		80,22	M2	
			CLARABÓIA 01 =	36,38 m²			
			CLARABÓIA 02 =	24,78 m²			
			CLARABÓIA 03 =	19,06 m²			
			TOTAL =	80,22 m²			
16.10	EMOP	16.007.0027-A	CALHA EM CHAPA DE ACO GALVANIZADO N°26 COM 50CM DE DESENVOLVIMENTO,FORNECIMENTO E COLOCACAO			10,45	M
16.11	EMOP	16.021.0002-A	IMPERMEABILIZACAO COM MEMBRANA DE ASFALTO ELASTOMERICO EM SOLUCAO,APLICADA A FRIO,CONSIDERADO O CONSUMO DE 0,40KG/M2 DOPRIMER EM			563,18	M2
IMPERMEABILIZAÇÃO BALDRAME =			COMP. TOTAL 1.023,97 m x	DESENVOLV. 0,55 m =	ÁREA 563,18 m²		
ETAPA 17: PINTURAS							
17.1	EMOP	17.018.0265-A	PINTURA COM TINTA ACRILICA ACETINADA,PARA USO HOSPITALAR,SOBRE PAREDES E TETOS,INCLUSIVE LIXAMENTO,UMA DEMA0 DE SELADORACRILICO,DUAS			3.625,77	M2
		AMBIENTES	PERÍMETRO	ALTURA	TOTAL	REVESTIMENTO	
		ACOLHIMENTO 1	13,46 m x	3,00 m =	40,39 m²	1	
		ACOLHIMENTO 2	13,60 m x	3,00 m =	40,81 m²	1	
		ADM	14,70 m x	3,00 m =	44,09 m²	1	
		ALMOXARIFADO	14,54 m x	3,00 m =	43,61 m²	1	
		CIRC ADM	22,66 m x	3,00 m =	67,97 m²	1	
		CIRC. 02	47,65 m x	3,00 m =	142,94 m²	1	
		COLETA	12,05 m x	3,00 m =	36,14 m²	1	
		CONSULTÓRIO 1	16,40 m x	3,00 m =	49,19 m²	1	
		CONSULTÓRIO 2	16,58 m x	3,00 m =	49,74 m²	1	
		CONSULTÓRIO 3	15,48 m x	3,00 m =	46,45 m²	1	
		CONSULTÓRIO 4	15,49 m x	3,00 m =	46,48 m²	1	
		CONSULTÓRIO INDIFERENCIADO	13,33 m x	3,00 m =	39,99 m²	1	
		CONSULTÓRIO INDIFERENCIADO	13,03 m x	3,00 m =	39,09 m²	1	
		CURATIVO	19,58 m x	3,00 m =	58,75 m²	1	
		DIREÇÃO	14,51 m x	3,00 m =	43,52 m²	1	
		DISPENSACÃO MEDICAMENTOS	14,59 m x	3,00 m =	43,78 m²	1	
		EQUIPE 1	16,81 m x	3,00 m =	50,44 m²	1	
		EQUIPE 2	16,66 m x	3,00 m =	49,99 m²	1	
		EQUIPE 3	16,81 m x	3,00 m =	50,44 m²	1	
		EQUIPE 4	17,28 m x	3,00 m =	51,84 m²	1	
		ESCOVÓDROMO	13,91 m x	3,00 m =	41,73 m²	1	
		ESPERA 1	51,37 m x	3,00 m =	154,10 m²	1	
		ESPERA 2	30,65 m x	3,00 m =	91,95 m²	1	
		ESPERA EXAMES ODONTOLÓGICOS	47,92 m x	3,00 m =	143,77 m²	1	
		ESTERILIZAÇÃO	11,11 m x	3,00 m =	33,32 m²	1	
		ESTOQUE	10,24 m x	3,00 m =	30,72 m²	1	
		ESTOQUE DE MEDICAMENTOS	14,57 m x	3,00 m =	43,71 m²	1	
		FISIOTERAPIA	16,72 m x	3,00 m =	50,15 m²	1	
		FISIOTERAPIA	17,15 m x	3,00 m =	51,46 m²	1	
		IMUNIZAÇÃO	13,36 m x	3,00 m =	40,09 m²	1	
		INALAÇÃO	20,98 m x	3,00 m =	62,95 m²	1	
		LOCKER	12,06 m x	3,00 m =	36,19 m²	1	
		ODONTOLOGIA	39,39 m x	3,00 m =	118,18 m²	1	
		ODONTOLOGIA	39,34 m x	3,00 m =	118,01 m²	1	
		PRISMA DE VENTILAÇÃO 01	20,35 m x	3,00 m =	61,06 m²	1	
		PRISMA DE VENTILAÇÃO 02	35,83 m x	3,00 m =	107,49 m²	1	
		PRISMA DE VENTILAÇÃO 03	25,34 m x	3,00 m =	76,02 m²	1	
		RAIO-X	11,57 m x	3,00 m =	34,72 m²	1	
		REFEITÓRIO	19,84 m x	3,00 m =	59,51 m²	1	
		SALA DE PROCEDIMENTOS	21,65 m x	3,00 m =	64,96 m²	1	
		SALA DE UTILIDADES	16,42 m x	3,00 m =	49,25 m²	1	
		SALA MULTIUSO/ACS	29,10 m x	3,00 m =	87,29 m²	1	
				ÁREA PINTURA PAREDE =	2.592,25 m²		
				+			
				ÁREA PINTURA TETO =	1.033,52 m²		
				TOTAL PINTURA =	3.625,77 m²		
17.2	EMOP	17.018.0113-A	PINTURA COM TINTA LATEX SEMIBRILHANTE,FOSCA OU ACETINADA,CLASSIFICACAO PREMIUM OU STANDARD (NBR 15079),PARA INTERIOR E EXTERIOR,BRANCA OU COLORIDA,SOBRE TIJOLO,CONCRETO USO,CIMENTO SEM AMIANTO,E REVESTIMENTO,INCLUSIVE LIXAMENTO,UMA DEMA0 DE SELADOR ACRILICO,UMA DEMA0 DE MASSA ACRILICA E DUAS DEMA0S DE ACABAMENTO			4.502,41	M2
			Perímetro	Altura	LADOS	Área	
		DEPÓSITO DE RESÍDUOS =	31,84 m x	2,60 m =	2	331,14 m²	
		PERÍMETRO EXTERNO EDIFICAÇÃO	158,77 m x	3,00 m =	2	1.905,24 m²	
		PERÍMETRO PÉ DIREITO DUPLO	56,09 m x	4,45 m =	1	499,20 m²	
		PLATIBANDA =	85,60 m x	3,12 m =	1	534,14 m²	
		PLATIBANDA =	56,09 m x	1,57 m =	1	176,12 m²	
		PLATIBANDA =	265,36 m x	1,40 m =	1	743,01 m²	
		ABRIGO DE CILINDRO	4,00 m x	2,00 m =	1	16,00 m²	
		ABRIGO DE RESÍSUOS	6,00 m x	3,30 m =	1	39,60 m²	
		ABRIGO DE COMPRESSORES	8,60 m x	1,60 m =	1	16,56 m²	
		MURO =	62,15 m x	0,60 m =	1	24,32 m²	
		RAMPA 01	20,70 m x	0,80 m =	1	23,84 m²	
		RAMPA 02	30,40 m x	0,80 m =	1	57,39 m²	
		RAMPA 03	29,80 m x	0,80 m =	1	4,42 m²	
		MURETA	143,48 m x	0,40 m =	1	4,42 m²	
		ESCADA	5,52 m x	0,80 m =	1	127,02 m²	
				TOTAL =		4.502,41 m²	
17.3	EMOP	17.017.0370-A	PINTURA COM ESMALTE SINTETICO A BASE D'AGUA ALTO BRILHO OU ACETINADO,PARA USO HOSPITALAR,SOBRE MADEIRAS E METAIS,AREAS INTERNAS OU EXTERNAS,INCLUSIVE LIXAMENTO,UMA DEMA0 DE SELADORACRILICO,DUAS DEMA0S DE MASSA ACRILICA E DUAS DEMA0S DE ACABAMENTO			376,32	M2
		P1	1,00 unid. x	1,68 m² x	3,00 =	5,04 m²	
		P2	35,00 unid. x	1,68 m² x	4,00 =	235,20 m²	
		P3	11,00 unid. x	1,68 m² x	5,00 =	92,40 m²	
		P4	3,00 unid. x	1,68 m² x	6,00 =	30,24 m²	
		P6	1,00 unid. x	1,68 m² x	8,00 =	13,44 m²	
				TOTAL =		376,32 m²	
17.4	EMOP	17.017.0320-A	PINTURA INTERNA OU EXTERNA SOBRE FERRO,COM ESMALTE SINTETICOBRILHANTE OU ACETINADO APOS LIXAMENTO,LIMPEZA,DESENGORDURAMENTO,UMA DEMA0 DE FUNDO ANTICORROSIVO NA COR LARANJA DE SECAGEM RAPIDA E DUAS DEMA0S DE ACABAMENTO			276,51	M2
		Corrimão externo =	65,37 m² x	2,00 =		130,74 m²	
		Tubulação de incêndio =	40,82 m² x	2,00 =		81,64 m²	
		Tubulação gases medicinais 22 mm =	6,22 m² x	2,00 =		12,43 m²	
		Tubulação gases medicinais 15 mm =	1,41 m² x	2,00 =		2,83 m²	
		Porta corta Fogo =	1,89 m² x	3,00 =		5,67 m²	

P9 14,40 m² x 3,00 = TOTAL = 43,20 m²
276,51 m²

17.5	EMOP	17.014.0015-A	PINTURA ELETROSTATICA SOBRE ESQUADRIA DE ALUMINIO					2.128,57	KG
J1	4,00 unid.	x	0,36 m²	x	0,006 m	x	2.600,00 kg/m³ =	22,46 kg	
J2	4,00 unid.	x	0,36 m²	x	0,006 m	x	2.600,00 kg/m³ =	22,46 kg	
J3	38,00 unid.	x	1,32 m²	x	0,006 m	x	2.600,00 kg/m³ =	782,50 kg	
J4	19,00 unid.	x	0,84 m²	x	0,006 m	x	2.600,00 kg/m³ =	248,98 kg	
J5	2,00 unid.	x	3,45 m²	x	0,006 m	x	2.600,00 kg/m³ =	107,64 kg	
J6	1,00 unid.	x	33,01 m²	x	0,006 m	x	2.600,00 kg/m³ =	514,88 kg	
J7	1,00 unid.	x	7,13 m²	x	0,006 m	x	2.600,00 kg/m³ =	111,23 kg	
J8	1,00 unid.	x	12,85 m²	x	0,006 m	x	2.600,00 kg/m³ =	200,49 kg	
P5	4,00 unid.	x	1,89 m²	x	0,006 m	x	2.600,00 kg/m³ =	117,94 kg	
TOTAL =								2.128,57 kg	

17.6	EMOP	17.040.0050-A	PINTURA DE SINALIZACAO DE SOLO PARA EQUIPAMENTOS DE COMBATEA INCENDIO (EXTINTORES E HIDRANTES),EM QUADRADOS VERMELHOS DE (0,70X0,70)M E BORDAS AMARELAS DE 0,15M DE LARGURA,CONFORME ABNT NBR 16820					19,00	UN
------	------	---------------	---	--	--	--	--	-------	----

17.7	EMOP	17.025.0010-A	PINTURA IMUNIZANTE FUNGICIDA E INSETICIDA PARA APLICACAO EMMADEIRA BRUTA OU APARELHADA,EM DUAS DEMAOS					1.171,68	M2
------	------	---------------	---	--	--	--	--	----------	----

ÁREA DE TELHAS = 1.122,30 m² x Fator Correção ((INCLINAÇÃO DE 10%)
1,044 TOTAL = 1.171,68 m²

17.8	EMOP	17.040.0021-A	MARCACAO DE QUADRA DE ESPORTE OU VAGA DE GARAGEM COM TINTA ACRILICA PROPRIA PARA PINTURA DE PISOS,COM UTILIZACAO DE SELADOR E SOLVENTE PROPRIO E FITA CREPE COMO LIMITADOR DE LINHAS,MEDIDA PELA AREA REAL DE PINTURA					12,80	M2
------	------	---------------	---	--	--	--	--	-------	----

PINTURA DAS VAGAS DE ESTACIONAMENTO = 12,80 m²

17.9	EMOP	17.040.0024-A	PINTURA DE PISO CIMENTADO LISO COM TINTA 100% ACRILICA,INCLUSIVE LIXAMENTO,LIMPEZA E TRES DEMAOS DE ACABAMENTO APLICADASA ROLO DE LA,DILUICAO EM AGUA A 20%					937,39	M2
------	------	---------------	---	--	--	--	--	--------	----

PISO CIMENTADO + PISO INTERTRAVADO

ETAPA 18: DRÁLICOS, SANITÁRIOS, ELÉTRICOS, MECÂNICOS E ESPORTIVOS

18.1	EMOP	18.002.0016-A	LAVATORIO DE LOUCA BRANCA TIPO MEDIO LUXO,COM LADRAO E MEDIDAS EM TORNO DE (55X45)CM,COM COLUNA,INCLUSIVE ACESSORIOS DEFIXACAO.FERRAGENS EM METAL CROMADO-SIFAO 1680 DE 1"X1.1/4",APARELHO MISTURADOR TIPO BANCA,1875 OU SIMILAR,COM AREJADOR,VALVULA DE					21,00	UN
------	------	---------------	--	--	--	--	--	-------	----

Ambientes Lavatórios = 21,00 unid.
TOTAL = 21,00 unid.

18.2	EMOP	18.002.0016-A	LAVATORIO DE LOUCA BRANCA TIPO MEDIO LUXO,COM LADRAO E MEDIDAS EM TORNO DE (55X45)CM,COM COLUNA,INCLUSIVE ACESSORIOS					12,00	UN
------	------	---------------	--	--	--	--	--	-------	----

Ambientes Lavatórios = 12,00 unid.
TOTAL = 12,00 unid.

18.3	EMOP	18.002.0065-A	VASO SANITARIO DE LOUCA BRANCA,TIPO POPULAR,COM CAIXA ACOPLADA,COMPLETO,C/MEDIDAS EM TORNO DE (35X65X35)CM,INCLUSIVE ASSENTO PLASTICO TIPO POPULAR,BOLSA DE LIGACAO,RABICHO EM PVC EACESSORIOS DE FIXACAO.FORNECIMENTO					4,00	UN
------	------	---------------	--	--	--	--	--	------	----

Ambientes Sanit. = 4,00 unid.
TOTAL = 4,00 unid.

18.4	EMOP	18.002.0090-A	VASO SANITARIO DE LOUCA BRANCA OU BRANCO GELO,PARA PESSOAS COM NECESSIDADES ESPECIFICAS,INCLUSIVE ASSENTO ESPECIAL,BOLSADE LIGACAO E ACESSORIOS DE FIXACAO.FORNECIMENTO					11,00	UN
------	------	---------------	---	--	--	--	--	-------	----

Ambientes Sanit. = 11,00 unid.
TOTAL = 11,00 unid.

18.5	EMOP	18.005.0010-A	SABÔNETEIRA EM PLASTICO ABS,PARA SABONETE LIQUIDO.FORNECIMENTO E COLOCACAO					33,00	UN
------	------	---------------	--	--	--	--	--	-------	----

Ambientes Lavatórios = 33,00 unid.
TOTAL = 33,00 unid.

18.6	EMOP	18.005.0012-A	PORTA-TOALHA DE PAPEL EM PLASTICO ABS.FORNECIMENTO E COLOCACAO					33,00	UN
------	------	---------------	--	--	--	--	--	-------	----

Ambientes Lavatórios = 33,00 unid.
TOTAL = 33,00 unid.

18.7	EMOP	18.005.0013-A	PORTA PAPEL HIGIENICO EM PLASTICO ABS.FORNECIMENTRO E COLOCACAO					15,00	UN
------	------	---------------	---	--	--	--	--	-------	----

Ambientes Vaso Sanitário = 15,00 unid.
TOTAL = 15,00 unid.

18.8	EMOP	18.007.0051-A	DUCHINHA MANUAL,COM REGISTRO DE PRESSAO 1/2" CROMADO,RABICHOCROMADO,SUPORTE BRANCO,PISTOLA BRANCA,BUCHAS E PARAFUSOS PARA FIXACAO.FORNECIMENTO					16,00	UN
------	------	---------------	--	--	--	--	--	-------	----

18.9	EMOP	18.009.0105-A	TORNEIRA PARA LAVATORIO,DE MESA,ACIONAMENTO HIDROMECANICO COM LEVE PRESSAO MANUAL E FECHAMENTO AUTOMATICO,ACABAMENTO					33,00	UN
------	------	---------------	--	--	--	--	--	-------	----

Ambientes Lavatório = 33,00 unid.
TOTAL = 33,00 unid.

18.10	EMOP	18.009.0070-A	TORNEIRA HOSPITALAR,ACIONADA POR ALAVANCA,TIPO PAREDE,DE 1/2"X18CM APROXIMADAMENTE,EM METAL CROMADO.FORNECIMENTO					15,00	UN
-------	------	---------------	--	--	--	--	--	-------	----

18.11	EMOP	18.009.0058-A	TORNEIRA PARA PIA OU TANQUE,1158 OU SIMILAR DE 1/2"X18CM APROXIMADAMENTE,EM METAL CROMADO.FORNECIMENTO					2,00	UN
-------	------	---------------	--	--	--	--	--	------	----

Ambientes DML = 2,00 unid.
TOTAL = 2,00 unid.

18.12	EMOP	18.013.0165-A	GRELHA DE ACO INOX,10X10CM,SISTEMA ROTATIVO,COM CAIXILHO.FORNECIMENTO					18,00	UN
-------	------	---------------	---	--	--	--	--	-------	----

18.13	EMOP	18.016.0025-A	TANQUE DE ACO INOXIDAVEL,EM CHAPA 22.304,MEDINDO APROXIMADAMENTE (520X540X300)MM,CAPACIDADE DE 30L,COM ESFREGADOR,EXCLUSIVE TORNEIRA.FORNECIMENTO					2,00	UN
-------	------	---------------	---	--	--	--	--	------	----

Ambientes DML = 2,00 unid.
TOTAL = 2,00 unid.

18.14	EMOP	18.016.0105-A	BARRA DE APOIO EM ACO INOXIDAVEL AISI 304,TUBO DE 1.1/4",INCLUSIVE FIXACAO COM PARAFUSOS INOXIDAVEIS E BUCHAS PLASTICAS,COM 50CM,PARA PESSOAS COM NECESSIDADES ESPECIFICAS.FORNECIMENTO E COLOCACAO					24,00	UN
-------	------	---------------	---	--	--	--	--	-------	----

BNH. PCD = 24,00 unid.

18.15	EMOP	18.016.0107-A	BARRA DE APOIO EM ACO INOXIDAVEL AISI 304,TUBO DE 1 1/4",INCLUSIVE FIXACAO COM PARAFUSOS INOXIDAVEIS E BUCHAS PLASTICAS,COM 60CM,PARA	24,00	UN
BNH. PCD = 24,00 unid.					
18.16	EMOP	18.016.0108-A	BARRA DE APOIO EM ACO INOXIDAVEL AISI 304,TUBO DE 1 1/4",INCLUSIVE FIXACAO COM PARAFUSOS INOXIDAVEIS E BUCHAS PLASTICAS,COM 70CM,PARA PESSOAS COM NECESSIDADES ESPECIFICAS.FORNECIMENTO E COLOCACAO	24,00	UN
BNH PCR - VASO VERTICAL = 24,00 unid.					
18.17	EMOP	18.016.0106-A	BARRA DE APOIO EM ACO INOXIDAVEL AISI 304,TUBO DE 1.1/4",INCLUSIVE FIXACAO COM PARAFUSOS INOXIDAVEIS E BUCHAS PLASTICAS,COM 80CM,PARA	24,00	UN
VASOS BNH. PCD = 24,00 unid.					
18.18	EMOP	18.029.0030-A	BOMBA HIDRAULICA CENTRIFUGA,COM MOTOR ELETRICO,POTENCIA DE 3CV,EXCLUSIVE ACESSORIOS.FORNECIMENTO E COLOCACAO	1,00	UN
18.19	EMOP	18.032.0012-A	EXTINTOR DE INCENDIO PORTATIL,COM CARGA DE AGUA-PRESSURIZADA(AP),CLASSE A,DE 10L,INCLUSIVE SUPORTE DE PAREDE,CONFORME ABNT NBR	8,00	UN
18.20	EMOP	18.032.0015-A	EXTINTOR DE INCENDIO PORTATIL,COM CARGA DE DIOXIDO DE CARBONO (CO2),CLASSE BC,DE 6KG,INCLUSIVE SUPORTE DE PAREDE,CONFORME ABNT NBR	8,00	UN
18.21	EMOP	18.050.0115-A	ESTACAO DE CHAMADA DE BANHEIRO,COM INTERRUPTOR DE EMBUTIR.FORNECIMENTO E COLOCACAO	11,00	UN
18.22	EMOP	18.016.0045-A	BANCA SECA DE ACO INOXIDAVEL,COM LARGURA APROXIMADA DE 0,55M,ATE 3,00M DE COMPRIMENTO,EM CHAPA 18.304,SOBRE APOIOS DE ALVENARIA DE MEIA VEZ E VERGA DE CONCRETO,SEM REVESTIMENTO.FORNECIMENTO E COLOCACAO	39,28	M
B2 6,00 unid. x 2,60 m = 15,60 m INOX					
B2 1,00 unid. x 2,67 m = 2,67 m INOX					
B2 1,00 unid. x 4,81 m = 4,81 m INOX					
B2 2,00 unid. x 2,00 m = 4,00 m INOX					
B2 2,00 unid. x 2,50 m = 5,00 m INOX					
B2 1,00 unid. x 3,00 m = 3,00 m INOX					
B3 1,00 unid. x 2,70 m = 2,70 m INOX					
B3 1,00 unid. x 1,50 m = 1,50 m INOX					
TOTAL = 39,28 m²					
18.23	EMOP	18.016.0040-A	CUBA DE ACO INOXIDAVEL,MEDINDO APROXIMADAMENTE (500X400X200)MM,EM CHAPA 20.304,VALVULA DE ESCOAMENTO TIPO AMERICANA 1623,SIFAO 1680 1.1/2" X 1.1/2",EXCLUSIVE TORNEIRA.FORNECIMENTO E COLOCACAO	15,00	UN
B1 1,00 unid. x 3,00 unid. = 3 unid.					
B2 6,00 unid. x 1,00 unid. = 6 unid.					
B2 1,00 unid. x 0,00 unid. = 0 unid.					
B2 1,00 unid. x 0,00 unid. = 0 unid.					
B2 2,00 unid. x 1,00 unid. = 2 unid.					
B2 2,00 unid. x 1,00 unid. = 2 unid.					
B2 1,00 unid. x 1,00 unid. = 1 unid.					
B3 1,00 unid. x 0,00 unid. = 0 unid.					
B3 1,00 unid. x 0,00 unid. = 0 unid.					
B4 1,00 unid. x 1,00 unid. = 1 unid.					
B4 1,00 unid. x 0,00 unid. = 0 unid.					
TOTAL = 15 unid.					
18.24	EMOP	18.082.0020-A	BANCA SECA DE GRANITO CINZA ANDORINHA,COM 2CM DE ESPESSURA E60CM DE LARGURA,SOBRE APOIOS DE ALVENARIA DE MEIA VEZ E VERGA DE CONCRETO,SEM REVESTIMENTO.FORNECIMENTO E COLOCACAO	5,80	M
B1 1,00 unid. x 5,80 m = 5,80 m					
18.25	EMOP	18.025.0001-A	BEBEDOURO PURIFICADOR,DE COLUNA,COM ACESSIBILIDADE,CONFORMEABNT NBR 9050,EM ACO INOXIDAVEL,MODELO PRESSAO,COM 2 TORNEIRAS,VAZAO MINIMA DE 30L/H,CONFORME ABNT NBR 16236.FORNECIMENTO	3,00	UN
18.26	EMOP	18.009.0074-A	TORNEIRA PARA PIA,COM MISTURADOR,AREJADOR,TUBO MOVEL,TIPO BANCA,1256 OU SIMILAR,DE 1/2"x17CM APROXIMADAMENTE,EM METAL	1,00	UN
18.27	EMOP	18.018.0090-A	TANQUE PARA EXPURGO EM ACO INOXIDAVEL.FORNECIMENTO	1,00	UN
SALA DE UTILIDADES 1,00 unid. = 1 unid.					
TOTAL = 1 unid.					
18.28	EMOP	18.009.0079-A	TORNEIRA PARA JARDIM,DE 1/2"x10CM APROXIMADAMENTE,EM METAL CROMADO.FORNECIMENTO	3,00	UN
18.29	EMOP	18.027.0520-A	LUMINARIA LED TUBULAR DE EMBUTIR, 2X18W (INCLUSIVE LAMPADAS),CORPO EM CHAPA DE ACO TRATADA E PINTURA ELETROSTATICA BRANCA, REFLETOR EM ALUMINIO DE ALTO BRILHO, COM VISOR ACRILICO TRANSLUCIDO, SEM REATOR. FORNECIMENTO E COLOCACAO	166,00	UN

AMBIENTE	QUANTIDADE
ODONTO. 01 =	6,00 unid.
ODONTO. 02 =	6,00 unid.
ESCOVÓDROMO =	1,00 unid.
RAIO-X =	1,00 unid.
SALA MULTIUSO =	8,00 unid.
SALA DE UTILIDADES =	2,00 unid.
ESTERELIZAÇÃO =	2,00 unid.
COLETA =	1,00 unid.
ACOLHIMENTO 01 =	2,00 unid.
ACOLHIMENTO 02 =	2,00 unid.
INALAÇÃO =	4,00 unid.
FISIOTERAPIA 01 =	2,00 unid.
FISIOTERAPIA 02 =	2,00 unid.
CONSULT. INDIFERENCIADO =	2,00 unid.
CONSULT. INDIFERENCIADO =	2,00 unid.
SALA DE PROCEDIMENTOS =	3,00 unid.
CONSULT. 01 =	2,00 unid.
CONSULT. 02 =	2,00 unid.
CONSULT. 03 =	2,00 unid.
CONSULT. 04 =	2,00 unid.
EQUIPE 01 =	3,00 unid.
EQUIPE 02 =	3,00 unid.
EQUIPE 03 =	3,00 unid.
EQUIPE 04 =	3,00 unid.
ADM =	2,00 unid.
DIREÇÃO =	2,00 unid.
REFEITÓRIO =	4,00 unid.
ESPERA 01 =	12,00 unid.
ESPERA 02 =	8,00 unid.
CURATIVO =	3,00 unid.
ESTOQUE DE MEDICAMENTO =	2,00 unid.
MEDICAMENTO / DISPENSACÃO =	2,00 unid.
IMUNIZAÇÃO =	2,00 unid.

ÁREAS EXTERNAS 01 =	4,00 unid.
ÁREAS EXTERNAS 02 =	6,00 unid.
ALMOXARIFADO =	2,00 unid.
CORREDORES =	25,00 unid.
ESPERA ODONTO. =	4,00 unid.
ESTOQUE =	1,00 unid.
PCR FEM. =	1,00 unid.
PCR FEM. =	1,00 unid.
PCR FEM. =	1,00 unid.
SANIT. FEM. =	1,00 unid.
PCR MASC. =	1,00 unid.
PCR MASC. =	1,00 unid.
PCR MASC. =	1,00 unid.
SANIT. MASC. =	1,00 unid.
FRALDÁRIO =	1,00 unid.
SANIT PCR =	1,00 unid.
SANIT PCR =	1,00 unid.
SANIT PCR =	1,00 unid.
SANIT PCR =	1,00 unid.
SANIT PCR =	1,00 unid.
SAÍDA DE EMERGÊNCIA =	2,00 unid.
CIRCULAÇÃO ADM. =	4,00 unid.
LOCKER =	1,00 unid.
TOTAL	166,00 unid.

18.30	SINAPI	97589	LUMINÁRIA TIPO PLAFON EM PLÁSTICO, DE SOBREPOR, COM 1 LÂMPADA FLUORESCENTE DE 15 W, SEM REATOR - FORNECIMENTO E INSTALAÇÃO. AF_02/2020	11,00	UN
-------	--------	-------	--	-------	----

AMBIENTE	QUANTIDADE
CASA DE MÁQ. DE INC. =	1,00 unid.
ÁREA DE LAVAGEM =	1,00 unid.
ABRIGO DE RESÍDUO CONTAMINADO =	1,00 unid.
ABRIGO DE RESÍDUO COMUM =	1,00 unid.
ABRIGO DE RESÍDUO RECICLÁVEL =	1,00 unid.
DML =	1,00 unid.
DML =	1,00 unid.
COMPRESSORES =	2,00 unid.
ABRIGO DE CILINDROS DE OXIGÊNIO =	1,00 unid.
ABRIGO DE CILINDROS DE AR COMPRIMIDO =	1,00 unid.
TOTAL	11,00 unid.

18.31	SINAPI	97607	LUMINÁRIA ARANDELA TIPO TARTARUGA, DE SOBREPOR, COM 1 LÂMPADA LED DE 6 W, SEM REATOR - FORNECIMENTO E INSTALAÇÃO. AF_02/2020	20,00	UN
-------	--------	-------	--	-------	----

AMBIENTE	QUANTIDADE
PRISMA DE VENTILAÇÃO 01 =	2,00 unid.
PRISMA DE VENTILAÇÃO 02 =	4,00 unid.
PRISMA DE VENTILAÇÃO 03 =	2,00 unid.
ÁREA EXTERNA=	12,00 unid.
TOTAL	20,00 unid.

18.32	EMOP	18.027.0098-A	LUMINARIA FECHADA (REFLETOR),PARA ILUMINACAO DE QUADRAS DE ESPORTES E AFINS,PARA LAMPADA LED DE 50W,INCLUSIVE ESTA.FORNECIMENTO E COLOCACAO	9,00	UN
-------	------	---------------	---	------	----

18.33	EMOP	18.030.0002-A	CONDICIONADOR DE AR TIPO SPLIT 12000 BTU'S COMPREENDENDO 1 CONDENSADOR E 1 EVAPORADOR(VIDE INSTALACAO,ASSENTAMENTO E INTERLIGACOES FAMILIA 15.005).FORNECIMENTO	19,00	UN
-------	------	---------------	---	-------	----

AMBIENTE	QUANTIDADE
RAIO-X =	1,00 unid.
ADM =	1,00 unid.
DIREÇÃO =	1,00 unid.
ACOLHIMENTO 01 =	1,00 unid.
ACOLHIMENTO 02 =	1,00 unid.
COLETA =	1,00 unid.
SALA DE UTILIDADES =	1,00 unid.
ESTERELIZAÇÃO =	1,00 unid.
CONSULTÓRIO INDIFERENCIADO =	1,00 unid.
CONSULTÓRIO INDIFERENCIADO =	1,00 unid.
EQUIPE 01 =	1,00 unid.
EQUIPE 02 =	1,00 unid.
EQUIPE 03 =	1,00 unid.
ESQUIPE 04 =	1,00 unid.
CONSULTÓRIO 03 =	1,00 unid.
CONSULTÓRIO 04 =	1,00 unid.
IMUNIZAÇÃO =	1,00 unid.
MEDICAMNETO / DISPENSAÇÃO =	1,00 unid.
ESTOQUE DE MEDICAMENTO =	1,00 unid.
TOTAL	19,00 unid.

18.34	EMOP	18.030.0003-A	CONDICIONADOR DE AR TIPO SPLIT 18000 BTU'S COMPREENDENDO 1 CONDENSADOR E 1 EVAPORADOR(VIDE INSTALACAO,ASSENTAMENTO E INTERLIGACOES FAMILIA 15.005).FORNECIMENTO	6,00	UN
-------	------	---------------	---	------	----

AMBIENTE	QUANTIDADE
CONSULTÓRIO 01 =	1,00 unid.
CONSULTÓRIO 02 =	1,00 unid.
CURATIVO =	1,00 unid.
FISIOTERAPIA =	1,00 unid.
FISIOTERAPIA =	1,00 unid.
SALA DE PROCEDIMENTOS =	1,00 unid.
TOTAL	6,00 unid.

18.35	EMOP	18.030.0005-A	CONDICIONADOR DE AR TIPO SPLIT 24000 BTU'S COMPREENDENDO 1 CONDENSADOR E 1 EVAPORADOR(VIDE INSTALACAO,ASSENTAMENTO E INTERLIGACOES FAMILIA 15.005).FORNECIMENTO	1,00	UN
-------	------	---------------	---	------	----

AMBIENTE	QUANTIDADE
INALAÇÃO =	1,00 unid.
TOTAL	1,00 unid.

18.36	EMOP	18.030.0008-A	CONDICIONADOR DE AR TIPO SPLIT 36000 BTU'S COMPREENDENDO 1 CONDENSADOR E 1 EVAPORADOR(VIDE INSTALACAO,ASSENTAMENTO E INTERLIGACOES FAMILIA 15.005).FORNECIMENTO	2,00	UN
<div><div>AMBIENTE</div><div>ODONTO 01 =</div><div>ODONTO 02 =</div><div>TOTAL =</div></div> <div><div>QUANTIDADE</div><div>1,00 unid.</div><div>1,00 unid.</div><div>2,00 unid.</div></div>					
18.37	EMOP	18.030.0009-A	CONDICIONADOR DE AR TIPO SPLIT 48000 BTU'S COMPREENDENDO 1 CONDENSADOR E 1 EVAPORADOR(VIDE INSTALACAO,ASSENTAMENTO E INTERLIGACOES FAMILIA 15.005).FORNECIMENTO	6,00	UN
<div><div>AMBIENTE</div><div>SALA MULTIUSO =</div><div>ESPERA 01 =</div><div>ESPERA 02 =</div><div>ESPERA ODONTO. =</div><div>TOTAL =</div></div> <div><div>QUANTIDADE</div><div>1,00 unid.</div><div>3,00 unid.</div><div>1,00 unid.</div><div>1,00 unid.</div><div>6,00 unid.</div></div>					
18.38	EMOP	18.021.0042-A	RESERVATORIO APOIADO PARA ARMAZENAMENTO DE AGUA POTAVEL OU PARA APROVEITAMENTO DE AGUA DA CHUVA AAC,EM FIBRA DE VIDRO OUPOLIETILENO,COM CAPACIDADE EM TORNO DE 2000L,INCLUSIVE TAMPA DE VEDACAO COM ESCOTILHA E FIXADORES,CONFORME ABNT NBR 15527,12217 E 8220.FORNECIMENTO	5,00	UN
18.39	SINAPI	100622	POSTE DE AÇO CONICO CONTÍNUO CURVO SIMPLES, ENGASTADO, H=9M, INCLUSIVE LUMINÁRIA, SEM LÂMPADA - FORNECIMENTO E INSTALACAO. AF_11/2019	8,00	UN
18.40	EMOP	21.031.0040-A	RELE FOTOELETRICO INDIVIDUAL,COM BASE EM POSTE(ACO OU CONCRETO)DE ACORDO COM O PADRAO DA RIOLUZ,EXCLUSIVE FORNECIMENTO DAS FERRAGENS DE FIXACAO E DO RELE FOTOELETRICO E BASE.ASSENTAMENTO	10,00	UN
18.41	EMOP	18.021.0100-A	RESERVATORIO METALICO,PADRAO SABESP OU SIMILAR,C/CAPAC.P/50M3,P/AGUA POTAVEL,ESTILO TACA AGUA TOTAL,ACO USI-SAC-41 OU COR-400,INCL.ENCANAMENTO INTERNO,ESCADAS(INT.E EXT.)ENTRADA ESAIDAS,SUPORTE CHAVE ELETRICA,DRENO AUTO LIMPANTE,GUARDA CORPO PROTECAO, CORRIMAO SUPERIOR,ESCAVACAO E BASE DE CONCRETOARMADO COM FCK 25MPA,EXCLUSIVE FUNDACOES.FORN.E COLOCACAO	1,00	UN
18.42	EMOP	18.024.0050-A	CASA DE MAQUINA DE INCENDIO,EM ALVENARIA,MEDINDO(1,50X1,50)M,COBERTA COM LAJE DE CONCRETO,PE-DIREITO DE 2,00M, PORTA CORTA-FOGO(0,60X1,80)M,PINTURA,IMPERMEABILIZACAO,LUMINARIA A PROVA DE GASES E BASCULANTE COM VIDRO(0,60X0,60)M,EXTINTOR DEINCENDIO,EXCLUSIVE SISTEMA DE PRESSURIZACAO(VIDE ITENS 18.033.0018, 18.033.0019 E 18.033.0020)	1,00	UN
18.43	EMOP	18.038.0010-A	DETECTOR TERMICO ANALOGICO COM BASE,PARA SISTEMA DE ALARME CONTRA INCENDIO.FORNECIMENTO E COLOCACAO	8,00	UN
18.44	EMOP	18.038.0030-A	SIRENE AUDIO VISUAL,PARA SISTEMA DE ALARME CONTRA INCENDIO.FORNECIMENTO E COLOCACAO	8,00	UN
18.45	EMOP	18.033.0018-A	SISTEMA DE PRESSURIZACAO,COM 02 BOMBAS CENTRIFUGAS DE 5CV/220V,INCLUSIVE TUBULACOES DE SUCCAO,RECALQUE E DISTRIBUICAO COM CONEXOES,PRESSOSTATO,MANOMETRO,TANQUE DE PRESSAO,QUADRO DECOMANDO,EXCLUSIVE CASA DE MAQUINAS (VIDE ITEM 18.024.0050).FORNECIMENTO E INSTALACAO	2,00	UN
18.46	EMOP	18.050.0100-A	PAINEL DE ALARME MEDICINAL AR COMPRIMIDO,OXIDO NITROSO,DIOXIDO DE CARBONO,OXIGENIO E VACUO.FORNECIMENTO E ASSENTAMENTO.(PARA INSTALACAO VIDE FAMILIA 15.014)	1,00	UN
18.47	EMOP	18.050.0200-A	PAINEL MODULAR GASES MEDIC.P/LEITO HOSPITALAR,COMPR.1,00M ALT.0,30M,3 MODULOS INDEP. CONTENDO 3 SAIDAS P/GASES,SENDO:1 SAIDA OXIG.,1 SAIDA P/AR COMPRIM. E 1 SAIDA VACUO,CONF.RDC-50 ANVISA/MINIST.DA SAUDE E ABNT NBR 12188,4 TOMADAS ELETR.110V,1 TOMADA ELETR.220V,1 CHAMADA ENFERMAGEM,1 LUMINARIADESCANSO,1 INTERRUPTOR SIMPLES.FORNECIMENTO E INSTALACAO.	1,00	UN
18.48	EMOP	18.027.0040-A	LUMINARIA DE EMERGENCIA DE SOBREPOR,EM PLASTICO,EQUIPADA COMBATERIA SELADA RECARREGAVEL COM 60 LAMPADAS EM LED. FORNECIMENTO E COLOCACAO	15,00	UN
18.49	EMOP	18.018.0010-A	CORTINA DIVISORIA HOSPITALAR,SEM EMENDAS,CONFECCIONADA EM VINIL DE ALTA ESPESSURA,DE APROXIMADAMENTE 0,4MM,ANTICHAMA,ANTIFUNGO,BACTERICIDA E ANTIESTATICO,COM ALTURA DE 1,80M,PINTURA ELETROSTATICA BRANCA,INCLUSIVE ILHOSES,TRILHOS,GANCHOS,RODIZIOS E ACESSORIOS DE FIXACAO.FORNECIMENTO E COLOCACAO	14,00	M
<div><div>AMBIENTE</div><div>CONSULTÓRIO</div><div>BANHEIRO PCD</div><div>TOTAL</div></div> <div><div>QUANTIDADE</div><div>4,00 unid. x</div><div>2,00 unid. x</div><div></div></div> <div><div>PERÍMETRO</div><div>2,50 m =</div><div>2,00 m =</div><div></div></div> <div><div>TOTAL</div><div>10,00 m</div><div>4,00 m</div><div>14,00 m</div></div>					
18.50	EMOP	18.016.0140-A	BANCO ARTICULADO,COM CANTOS ARREDONDADOS E SUPERFICIE ANTIDERRAPANTE IMPERMEAVEL,DIMENSOES MINIMAS 0,45X0,70M,EM ACO INOXIDAVEL AISI 304,TUBO DE 1 1/4",PARA PESSOAS COM NECESSIDADES ESPECIFICAS.FORNCIMENTO E COLOCACAO	2,00	UN
18.51	EMOP	18.021.0050-A	RESERVATORIO APOIADO PARA ARMAZENAMENTO DE AGUA POTAVEL OU PARA APROVEITAMENTO DE AGUA DA CHUVA AAC,EM FIBRA DE VIDRO OUPOLIETILENO,COM CAPACIDADE EM TORNO DE 6000L,INCLUSIVE TAMPA DE VEDACAO COM ESCOTILHA E FIXADORES,CONFORME ABNT NBR 15527,12217 E 8220.FORNECIMENTO	1,00	UN

PREFEITURA MUNICIPAL DE SÃO GONÇALO

OBJETO: PROJETO DE CONSTRUÇÃO DE EDIFICAÇÃO DENOMINADO CLÍNICA GONÇALENSE LAGOINHA, SITUADA À ESTRADA DO PACHECO, S/N - LAGOINHA, SÃO GONÇALO - RJ

COMPOSIÇÃO DO B.D.I - COM Desoneração - Lei 12.844/13

X . Taxa representativa das DESPESAS INDIRETAS, exceto tributos e despesas financeiras	
	ALÍQUOTA (%)
X.1 - Administração Central	3,00
X.2 - Seguro e Garantia	0,80
X.3 - Risco	1,00
X =	4,80
Y . Taxa representativa das DESPESAS FINANCEIRAS	
TIPO	ALÍQUOTA (%)
Y.1 - Despesas Financeiras	0,59
Y =	0,59
Z . Taxa representativa do LUCRO	
TIPO	ALÍQUOTA (%)
Z.1 - Lucro Presumido	5,35
Z =	5,35
I . Taxa representativa da incidência dos TRIBUTOS (sobre o FATURAMENTO da empresa)	
TIPO	ALÍQUOTA (%)
I.1 - ISSQN (Imposto sobre Serviços de Qualquer Natureza) - Municipal	3,00
I.2 - COFINS (Contribuição para o Financiamento da Seguridade Social) - Federal	3,00
I.3 - P I S (Programa de Integração Social) - Federal	0,65
I.4 - Contribuição Previdenciária p/ INSS - Federal - Lei 12.844/2013	4,50
I =	11,15

B D I - Benefício e Despesas Indiretas

$$B D I = \frac{(1 + X) (1 + Y) (1 + Z)}{(1 - I)} - 1$$

ç Fórmula do BDI

X é a Taxa somatória das **DESPESAS INDIRETAS**, exceto tributos e despesas financeiras;

Y é a Taxa representativa das **DESPESAS FINANCEIRAS**;

Z é a Taxa representativa do **LUCRO**;

I é a Taxa representativa dos **IMPOSTOS**.

B.D.I com Desoneração → 25,00%

PREFEITURA MUNICIPAL DE SÃO GONÇALO

OBJETO: PROJETO DE CONSTRUÇÃO DE EDIFICAÇÃO DENOMINADO CLÍNICA GONÇALENSE LAGOINHA, SITUADA À ESTRADA DO PACHECO, S/N - LAGOINHA, SÃO GONÇALO - RJ

COMPOSIÇÃO DO B.D.I (DIFERENCIADO) - COM Desoneração - Lei 12.844/13

X . Taxa representativa das DESPESAS INDIRETAS, exceto tributos e despesas financeiras	
	ALÍQUOTA (%)
X.1 - Administração Central	1,21
X.2 - Seguro e Garantia	0,31
X.3 - Risco	0,56
X =	2,08
Y . Taxa representativa das DESPESAS FINANCEIRAS	
TIPO	ALÍQUOTA (%)
Y.1 - Despesas Financeiras	0,84
Y =	0,84
Z . Taxa representativa do LUCRO	
TIPO	ALÍQUOTA (%)
Z.1 - Lucro Presumido	3,51
Z =	3,51
I . Taxa representativa da incidência dos TRIBUTOS (sobre o FATURAMENTO da empresa)	
TIPO	ALÍQUOTA (%)
I.1 - ISSQN (Imposto sobre Serviços de Qualquer Natureza) - Municipal	
I.2 - COFINS (Contribuição para o Financiamento da Seguridade Social) - Federal	3,00
I.3 - P I S (Programa de Integração Social) - Federal	0,65
I.4 - Contribuição Previdenciária p/ INSS - Federal - Lei 12.844/2013	4,50
I =	8,15

B D I - Benefício e Despesas Indiretas

$$B D I = \frac{(1 + X) (1 + Y) (1 + Z)}{(1 - I)} - 1$$

ç Fórmula do BDI

X é a Taxa somatória das **DESPESAS INDIRETAS**, exceto tributos e despesas financeiras;

Y é a Taxa representativa das **DESPESAS FINANCEIRAS**;

Z é a Taxa representativa do **LUCRO**;

I é a Taxa representativa dos **IMPOSTOS**.

B.D.I com Desoneração → 16,00%



FUNDAÇÃO MUNICIPAL DE SAÚDE DE SÃO GONÇALO
COORDENAÇÃO DE ENGENHARIA E ARQUITETURA

ESPECIFICAÇÃO: PROJETO DE CONSTRUÇÃO DE EDIFICAÇÃO DENOMINADO CLÍNICA GONÇALENSE LAGOINHA, SITUADA À ESTRADA DO PACHECO, S/N - LAGOINHA, SÃO GONÇALO - RJ

CRONOGRAMA DE DESEMBOLSO

ETAPA	DESCRIÇÃO	VALOR (R\$)	MÊS 1 (R\$)	MÊS 2 (R\$)	MÊS 3 (R\$)	MÊS 4 (R\$)	MÊS 5 (R\$)	MÊS 6 (R\$)	MÊS 7 (R\$)	MÊS 8 (R\$)	MÊS 9 (R\$)	MÊS 10 (R\$)	MÊS 11 (R\$)	MÊS 12 (R\$)
1	SERVIÇOS ESCRITÓRIO LABORATÓRIO E CAMPO	797.197,14	159.439,43	159.439,43	47.831,83	47.831,83	47.831,83	47.831,83	47.831,83	47.831,83	47.831,83	47.831,83	47.831,83	47.831,83
2	CANTEIRO DE OBRA	50.199,48	25.099,74	2.281,79	2.281,79	2.281,79	2.281,79	2.281,79	2.281,79	2.281,79	2.281,79	2.281,79	2.281,79	2.281,79
3	MOVIMENTO DE TERRA	320.081,24	106.693,75	106.693,75	106.693,75									
4	TRANSPORTES	26.364,26	8.788,09	8.788,09	878,81	878,81	878,81	878,81	878,81	878,81	878,81	878,81	878,81	878,81
5	SERVIÇOS COMPLEMENTARES	171.697,70	68.679,08	34.339,54	34.339,54								34.339,54	
6	GALERIAS, DRENOS E CONEXOS	68.764,00			17.191,00	17.191,00	17.191,00	17.191,00						
8	BASES E PAVIMENTOS	63.593,71								31.796,86	31.796,86			
9	SERVIÇOS DE PARQUES E JARDINS	22.668,84									11.334,42	11.334,42		
10	FUNDAÇÕES	482.989,64		241.494,82	241.494,82									
11	ESTRUTURAS	819.715,50			273.238,50	273.238,50	273.238,50							
12	ALVENARIAS E DIVISÓRIAS	565.612,49				188.537,50	188.537,50	188.537,50						
13	REVESTIMENTO DE PAREDES, TETOS E PISOS	1.319.433,39					329.858,35	329.858,35	329.858,35	329.858,35				
14	ESQUADRIAS	366.892,30								110.067,69	110.067,69	146.756,92		
15	INSTALAÇÕES ELÉTRICAS, HIDRÁULICAS, SANITÁRIAS E	658.464,78					263.385,91		131.692,96	164.616,19	98.769,72			
16	COBERTURAS, ISOLAMENTOS E IMPERMEABILIZAÇÕES	619.179,44							123.835,89	247.671,78	247.671,78			
17	PINTURAS	466.166,61								93.233,32	93.233,32	139.849,98	139.849,98	
18	APARELHOS HIDRÁULICOS, SANITÁRIOS, ELÉTRICOS, ME	605.055,12								181.516,54	181.516,54	242.022,05		
TOTAL		7.424.075,62	368.700,08	553.037,41	723.950,04	529.959,43	1.123.203,68	586.579,27	636.379,62	1.209.753,15	825.382,74	590.955,80	225.181,96	50.992,43
		100,00%	4,97%	7,45%	9,75%	7,14%	15,13%	7,90%	8,57%	16,30%	11,12%	7,96%	3,03%	0,69%
ACUMULADO		7.424.075,62	368.700,08	921.737,49	1.645.687,53	2.175.646,96	3.298.850,64	3.885.429,92	4.521.809,54	5.731.562,69	6.556.945,43	7.147.901,23	7.373.083,19	7.424.075,62
		100,00%	4,97%	12,42%	22,17%	29,31%	44,43%	52,34%	60,91%	77,20%	88,32%	96,28%	99,31%	100,00%



SECRETARIA MUNICIPAL DE SAÚDE DE SÃO GONÇALO
FUNDAÇÃO MUNICIPAL DE SAÚDE DE SÃO GONÇALO
COORDENAÇÃO DE ENGENHARIA E ARQUITETURA

ESPECIFICAÇÃO: PROJETO DE CONSTRUÇÃO DE EDIFICAÇÃO DENOMINADO CLÍNICA GONÇALENSE LAGOINHA, SITUADA À ESTRADA DO PACHECO, S/N - LAGOINHA, SÃO GONÇALO - RJ

CURVA ABC

CONCEITO	ITENS	INTERVALO DE VALOR			% itens	Valores da Faixa em R\$	%
A	80%	57	R\$31.536,35	ATE	R\$ 480.300,16	31,32%	R\$ 5.924.960,85 79,81%
B	95%	83	R\$5.980,88	ATE	R\$ 29.750,00	45,60%	R\$ 1.126.565,43 15,17%
C	100%	182	R\$47,85	ATE	R\$ 5.912,50	100,00%	R\$ 372.549,34 5,02%
						TOTAL	R\$ 7.424.075,62 100,00%

ITENS DE MAIOR RELEVÂNCIA		
CÓDIGO	DESCRIÇÃO	%
11.013.0135-A	CONCRETO ARMADO,FCK=25MPA,INCLUINDO MATERIAIS PARA 1,00M3 DECONCRETO(IMPORTADO DE USINA)ADENSADO E COLOCADO,12,00M2 DEAREA MOLDADA,FORMAS CONFORME O ITEM 11.004.0022,60KG DE ACOCA-50,INCLUSIVE MAO-DE-OBRA PARA CORTE,DOBRAGEM,MONTAGEM E COLOCACAO NAS FORMAS,EXCLUSIVE ESCORAMENTO	11,431824%
11.030.0050-A	LAJE PRE-MOLDADA BETA 12, PARA SOBRECARGA DE 3,5KN/M2 E VAO DE 4,10M, CONSIDERANDO VIGOTAS, EPS E ARMADURA NEGATIVA, INCLUSIVE CAPEAMENTO DE 4CM DE ESPESSURA, COM CONCRETO FCK=20MPA E ESCORAMENTO, CONFORME ABNT NBR 14859.FORNECIMENTO E MONTAGEM DO CONJUNTO	4,674944%
12.003.0110-A	ALVENARIA DE TIJOLOS CERAMICOS FURADOS 10X20X30CM, COMPLEMENTADA COM 20% DE TIJOLOS DE 10X20X20CM, ASSENTES COM ARGAMASSA DE CIMENTO E SAIBRO, NO TRACO 1:8, EM PAREDES DE UMA VEZ(0,20M), COM VAOS OU ARESTAS, DE 3,00M A 4,50M DE ALTURA E MEDIDA PELA AREA REAL	3,843953%
13.331.0015-A	REVESTIMENTO DE PISO CERAMICO EM PORCELANATO TECNICO NATURAL, ACABAMENTO DA BORDA RETIFICADO, PARA USO EM AREAS COMERCIAIS COM ACESSO PARA RUA, NO FORMATO (60X60)CM, CONFORME ABNT NBR16928, ASSENTES EM SUPERFICIE EM OSSO COM ARGAMASSA DE CIMENTO E COLA (ARGAMASSA COLANTE) E REJUNTAMENTO PRONTO	3,542048%

ETAPA	CÓDIGO	PRODUTOS	FATURAMENTO	QUANT.	UNID.	%	ACUMULADO	CONCEITO
10.1	11.013.0135-A	CONCRETO ARMADO,FCK=25MPA,INCLUINDO MATERIAIS PARA 1,00M3 DECONCRETO(IMPORTADO DE USINA)ADENSADO E COLOCADO,12,00M2 DEAREA MOLDADA,FORMAS CONFORME O ITEM 11.004.0022,60KG DE ACOCA-50,INCLUSIVE MAO-DE-OBRA PARA CORTE,DOBRAGEM,MONTAGEM E COLOCACAO NAS FORMAS,EXCLUSIVE ESCORAMENTO	R\$480.300,16	162,33	M3	6,469494%	6,47%	A
11.2	11.013.0135-A	CONCRETO ARMADO,FCK=25MPA,INCLUINDO MATERIAIS PARA 1,00M3 DECONCRETO(IMPORTADO DE USINA)ADENSADO E COLOCADO,12,00M2 DEAREA MOLDADA,FORMAS CONFORME O ITEM 11.004.0022,60KG DE ACOCA-50,INCLUSIVE MAO-DE-OBRA PARA CORTE,DOBRAGEM,MONTAGEM E COLOCACAO NAS FORMAS,EXCLUSIVE ESCORAMENTO	R\$368.407,13	124,51	M3	4,962330%	11,43%	A
11.3	11.030.0050-A	LAJE PRE-MOLDADA BETA 12, PARA SOBRECARGA DE 3,5KN/M2 E VAO DE 4,10M, CONSIDERANDO VIGOTAS, EPS E ARMADURA NEGATIVA, INCLUSIVE CAPEAMENTO DE 4CM DE ESPESSURA, COM CONCRETO FCK=20MPA E ESCORAMENTO, CONFORME ABNT NBR 14859.FORNECIMENTO E MONTAGEM DO CONJUNTO	R\$347.071,38	1.442,00	M2	4,674944%	16,11%	A
12.1	12.003.0110-A	ALVENARIA DE TIJOLOS CERAMICOS FURADOS 10X20X30CM, COMPLEMENTADA COM 20% DE TIJOLOS DE 10X20X20CM, ASSENTES COM ARGAMASSA DE CIMENTO E SAIBRO, NO TRACO 1:8, EM PAREDES DE UMA VEZ(0,20M), COM VAOS OU ARESTAS, DE 3,00M A 4,50M DE ALTURA E MEDIDA PELA AREA REAL	R\$285.377,99	1.576,89	M2	3,843953%	19,95%	A
13.6	13.331.0015-A	REVESTIMENTO DE PISO CERAMICO EM PORCELANATO TECNICO NATURAL, ACABAMENTO DA BORDA RETIFICADO, PARA USO EM AREAS COMERCIAIS COM ACESSO PARA RUA, NO FORMATO (60X60)CM, CONFORME ABNT NBR16928, ASSENTES EM SUPERFICIE EM OSSO COM ARGAMASSA DE CIMENTO E COLA (ARGAMASSA COLANTE) E REJUNTAMENTO PRONTO	R\$262.964,33	914,42	M2	3,542048%	23,49%	A
1.1	01.090.0000-A	ADMINISTRAÇÃO LOCAL DE OBRA - UNID COMO REFERÊNCIA, MEMÓRIA DISCRIMINA OS VALORES A SEREM QUANTIFICADOS	R\$234.494,42	1,00	UNID	3,158567%	26,65%	A
13.21	13.373.0020-A	PISO DE CONCRETO ARMADO MONOLITICO, C/JUNTA FRIA, ALISADO C/REGUA VIBRATORIA, ESPESSURA 10CM, SOBRE TERRENO ACERTADO E SOBRELASTO DE BRITA, EXCLUSIVE ACERTO DO TERRENO, INCLUSIVE BRITA, LONA DE TECIDO RESINADO, TELA SOLDADA 15X15CM #4, 2MM(DUPLA), CONCRETO USINADO RESISTENCIA A COMPRESSAO 20MPA C/TRANSPORTE DO CONCRETO E TODA A MAO-DE-OBRA E EQUIPAMENTOS NECESSARIOS	R\$222.953,44	1.459,00	M2	3,003114%	29,65%	A
12.3	12.016.0008-A	PAREDE DRYWALL, C/ESP.95MM, ESTRUT. C/MONTANTES SIMPLES AUTOPORTANTES 70MM, FIXADOS A GUIAS HORIZONTAIS 70MM, AMBOS ACO GALV. C/ESP.0,5MM, C/DUAS CHAPAS GESSO ACARTONADO STANDARD, ESP.12,5MM, LARG.1.200MM, FIXADA AOS MONTANTES POR MEIO DE PARAFUSOS, C/TRATAMENTO JUNTAS C/MASSA E FITA P/UNIF.DA SUPERF.DAS CHAPAS DE GESSO ACARTONADO, APLIC.EM AREAS SECAS, FORN. E COLOCACAO	R\$206.850,74	2.202,30	M2	2,786215%	32,44%	A
17.1	17.018.0265-A	PINTURA COM TINTA ACRILICA ACETINADA, PARA USO HOSPITALAR, SOBRE PAREDES E TETOS, INCLUSIVE LIXAMENTO, UMA DEMAIO DE SELADOR ACRILICO, DUAS DEMAOS DE MASSA ACRILICA E DUAS DEMAOS DE ACABAMENTO	R\$185.548,58	3.625,77	M2	2,499282%	34,94%	A
17.2	17.018.0113-A	PINTURA COM TINTA LATEX SEMIBRILHANTE, FOSCA OU ACETINADA, CLASSIFICACAO PREMIUM OU STANDARD (NBR 15079), PARA INTERIOR E EXTERIOR, BRANCA OU COLORIDA, SOBRE TIJOLO, CONCRETO LISO, CIMENTO SEM AMIANTO, E REVESTIMENTO, INCLUSIVE LIXAMENTO, UMA DEMAIO DE SELADOR ACRILICO, UMA DEMAIO DE MASSA ACRILICA E DUAS DEMAOS DE ACABAMENTO	R\$173.005,16	4.502,41	M2	2,330326%	37,27%	A
1.6	01.050.0351-A	PROJETO EXECUTIVO DE ARQUITETURA, CONSIDERANDO O PROJETO BASICO EXISTENTE, PARA PREDIOS HOSPITALARES DE 1001 ATE 4000M2, APRESENTADO EM AUTOCAD NOS PADROES DA CONTRATANTE, INCLUSIVE AS LEGALIZACOES PERTINENTES, COORDENACAO E COMPATIBILIZACAO COM OS PROJETOS COMPLEMENTARES	R\$172.985,93	1.442,00	M2	2,330067%	39,60%	A
18.41	18.021.0100-A	RESERVATORIO METALICO, PADRAO SABESP OU SIMILAR, C/CAPAC.P/50M3, P/AGUA POTAVEL, ESTILO TACA AGUA TOTAL, ACO USI-SAC-41 OU COR-400, INCL. ENCANAMENTO INTERNO, ESCADAS (INT. E EXT.), ENTRADA SAÍDAS, SUPORTE CHAVE ELÉTRICA, DRENO AUTO LIMPANTE, GUARDA CORPO PROTECAO, CORRIMAO SUPERIOR, ESCAVACAO E BASE DE CONCRETO ARMADO COM FCK 25MPA, EXCLUSIVE FUNDACOES, FORN. E COLOCACAO	R\$167.816,43	1,00	UN	2,260435%	41,86%	A

ETAPA	CÓDIGO	PRODUTOS	FATURAMENTO	QUANT.	UNID.	%	ACUMULADO	CONCEITO
13.3	13.168.0010-A	REVESTIMENTO DE FACHADA OU AREAS INT.C/PAINEL ALUM.COMPOSTO, SENDO DUAS LAMINAS ALUM.C/0,3MM ESP., PINTURA PVDF (FLUOR CARBONO) KYNNAR 500, NO SISTEMA COIL COATING, ESP. DO COMPOSTO DE 4MM, PINTURA PROTEGIDA POR FILME HAVY DUTY NAS FACES PINTADAS, NÚCLEO EM POLIETILENO DE BAIXA DENSIDADE (RÍGIDO), INCL.SUBESTRUTURA DE ALUM.E DEMAIS INSUMOS NECES.A COLOC.FORN.COLOC.	R\$167.116,88	140,73	M2	2,251013%	44,11%	A
13.1	13.001.0015-A	EMBOCO COM ARGAMASSA DE CIMENTO E AREIA, NO TRACO 1:1,5 COM 1,5CM DE ESPESSURA, INCLUSIVE CHAPISCO DE CIMENTO E AREIA, NO TRACO 1:3	R\$160.968,49	4.138,01	M2	2,168196%	46,28%	A
16.11	16.021.0002-A	IMPERMEABILIZACAO COM MEMBRANA DE ASFALTO ELASTOMERICO EM SOLUCAO, APLICADA A FRIO, CONSIDERADO O CONSUMO DE 0,40KG/M2 DOPRIMER EM UMA DEMAO E 4KG/M2 DE ASFALTO RECOMENDADO, COM REFORCO DE UMA TELA INDUSTRIAL DE POLIESTER, MALHA DE 2X2MM	R\$124.892,98	563,18	M2	1,682270%	47,96%	A
16.1	16.005.0007-A	COBERTURA EM TELHAS TRAPEZOIDAIS DE GALVALUME, COM ESPESSURA APROXIMADA DE 0,7MM, SOBREPOSIÇÃO LATERAL DE UMA ONDA E LONGITUDINAL DE 0,20M, FIXACAO COM PARAFUSOS OU HASTES DE ALUMINIOS/16"x250MM COM ROSCA, EXCLUSIVE MADEIRAMENTO E CUMEEIRA. MEDIDA PELA AREA REAL DA COBERTURA. FORNECIMENTO E COLOCACAO	R\$120.871,70	1.122,30	M2	1,628104%	49,59%	A
1.5	01.050.0014-A	PROJETO EXECUTIVO ESTRUTURAL PARA PREDIOS HOSPITALARES DE 1001 ATE 4000M2, INCLUSIVE PROJETO BASICO, APRESENTADO EM AUTOCAD NOS PADRES DA CONTRATANTE, CONSTANDO DE PLANTAS DE FORMA, ARMACAO E DETALHES	R\$120.821,58	1.442,00	M2	1,627429%	51,22%	A
13.13	13.301.0132-A	CONTRAPISO, BASE OU CAMADA REGULARIZADORA, EXECUTADA COM ARGAMASSA DE CIMENTO E AREIA, NO TRACO 1:4, NA ESPESSURA DE 5CM	R\$95.141,60	1.491,54	M2	1,281528%	52,50%	A
3.2	03.001.0001-B	ESCAVACAO MANUAL DE VALA/CAVA EM MATERIAL DE 1ª CATEGORIA (A(AREIA, ARGILA OU PICARRA), ATE 1,50M DE PROFUNDIDADE, EXCLUSIVE ESCORAMENTO E ESGOTAMENTO	R\$85.979,90	1.237,79	M3	1,158123%	53,66%	A
13.2	13.196.0085-A	FORRO ESTRUTURADO MONOLITICO C/PLACA GESSO ACARTONADO, TIPO RU (RESISTENTE A UMIDADE), APUCADO SIST.DRYWALL, LARG.1200MM, ESP.12,5MM, C/TRAT.DE JUNTAS P/UNIFORMIZACAO DA SUPERFICIE, SENDO APARAFUSADA EM ESTRUT.ACO GALV.SUSPensa POR MEIO DE PENDURAIIS FIXADOS EM ESTRUTURA SUPERIOR, COM O PERIMETRO EXECUTADO COM CANTONEIRAS DE ACO GALVANIZADO. FORNECIMENTO E COLOCACAO	R\$83.288,79	1.033,52	M2	1,121874%	54,78%	A
3.7	03.010.0100-A	COMPACTACAO DE ATERRO, EM CAMADAS DE 30CM, UTILIZANDO COMPACTADOR PNEUMATICO(SAPO), INCLUSIVE COMPRESSOR	R\$82.296,10	1.958,85	M3	1,108503%	55,89%	A
16.2	16.001.0061-A	MADEIRAMENTO PARA COBERTURA EM TELHAS ONDULADAS, CONSTITUIDO DE PECAS DE 3"x3" E 3"x4.1/2", EM MADEIRA APARELHADA, SEM TESOURA OU PONTALETE, MEDIDO PELA AREA REAL DO MADEIRAMENTO. FORNECIMENTO E COLOCACAO	R\$74.184,03	1.122,30	M2	0,999236%	56,89%	A
13.19	13.365.0055-A	CHAPIM OU ESPELHO DE GRANITO PRETO COM 2X17CM, COM 1 POLIMENTO, ASSENTE COMO EM 13.365.0020	R\$70.269,23	533,91	M	0,946505%	57,83%	A
16.9	14.005.0025-A	PLACA DE POLICARBONATO EM CRISTAL COMPACTO, COM ESPESSURA DE 10MM. FORNECIMENTO E COLOCACAO	R\$67.535,21	80,22	M2	0,909678%	58,74%	A
13.15	13.030.0290-A	REVESTIMENTO DE PAREDES COM CERAMICA, COM MEDIDAS EM TORNO DE (32X57)CM, ASSENTE CONFORME ITEM 13.025.0016	R\$63.916,83	424,06	M2	0,860940%	59,60%	A
15.56	15.005.0255-A	TUBULACAO EM COBRE PARA INTERLIGACAO DE SPLIT SYSTEM AO CONDENSADOR/ EVAPORADOR, INCLUSIVE ISOLAMENTO	R\$62.754,65	238,00	M	0,845286%	60,45%	A
11.8	11.050.0010-A	ESCORAMENTO METALICO (ALUGUEL), COM ESCORAS TELESCOPAVEIS OUTORRES DE CARGA, PARA ESTRUTURA CONVENCIONAL DE CONCRETO ARMADO, EXCLUSIVE CIMBRAMENTO, MONTAGEM E DESMONTAGEM (VIDE ITEM 11.055.0010). MEDICAO PELO VOLUME DE ESCORAMENTO	R\$59.773,11	2.088,14	M3XMES	0,805125%	61,25%	A
18.37	18.030.0009-A	CONDICIONADOR DE AR TIPO SPLIT 48000 BTU'S COMPREENDENDO 1 CONDENSADOR E 1 EVAPORADOR (VIDE INSTALACAO, ASSENTAMENTO E INTERLIGACOES FAMILIA 15.005). FORNECIMENTO	R\$59.318,97	6,00	UN	0,799008%	62,05%	A
16.3	16.001.0086-A	PONTALETE DE MADEIRA SERRADA, EM PECAS DE 3"x3", VERTICAIS E HORIZONTAIS, PARA COBERTURA DE TELHAS ONDULADAS DE QUALQUER TIPO, MEDIDO PELA AREA REAL DA COBERTURA DO TELHADO. FORNECIMENTO E COLOCACAO	R\$57.896,65	1.122,30	M2	0,779850%	62,83%	A
14.6	14.004.0120-A	VIDRO TEMPERADO INCOLOR, 10MM DE ESPESSURA, PARA PORTAS OU PAINELIS FIXOS, EXCLUSIVE FERRAGENS. FORNECIMENTO E COLOCACAO	R\$57.474,00	89,28	M2	0,774157%	63,61%	A
14.16	14.002.0220-A	CORRIMAQ DE TUBO DE FERRO GALVANIZADO DE 1.1/4", PRESO POR CHUMBADORES A CADA METRO. FORNECIMENTO E COLOCACAO	R\$55.613,95	327,84	M	0,749103%	64,36%	A
18.22	18.016.0045-A	BANCA SECA DE ACO INOXIDAVEL, COM LARGURA APROXIMADA DE 0,55M, ATE 3,00M DE COMPRIMENTO, EM CHAPA 18.304, SOBRE APOIOS DE ALVENARIA DE MEIA VEZ E VERGA DE CONCRETO, SEM REVESTIMENTO. FORNECIMENTO E COLOCACAO	R\$53.789,05	39,28	M	0,724522%	65,08%	A
17.5	17.014.0015-A	PINTURA ELETROSTATICA SOBRE ESQUADRIA DE ALUMINIO	R\$53.214,33	2.128,57	KG	0,716780%	65,80%	A
13.7	13.331.0050-A	RODAPE COM CERAMICA EM PORCELANATO TECNICO NATURAL, COM 7,5 A 10CM DE ALTURA, ASSENTES CONFORME ITEM 13.025.0016	R\$52.483,51	872,54	M	0,706937%	66,50%	A
15.1	15.015.0250-A	INSTALACAO DE PONTO DE TOMADA, EMBUTIDO NA ALVENARIA, EQUIVALENTE A 2 VARAS DE ELETRODUTO DE PVC RIGIDO DE 3/4", 18,00M DEFO 2,5MM2, CAIXAS, CONEXOES E TOMADA DE EMBUTIR, 2P+T, 10A, PADRAO BRASILEIRO, COM PLACA FOSFORESCENTE, INCLUSIVE ABERTURA E FECHAMENTO DE RASGO EM ALVENARIA	R\$51.767,93	131,00	UN	0,697298%	67,20%	A
15.40	15.011.0138-A	SUBESTACAO SIMPLIFICADA PADRAO AMPLA, COM TRANSFORMADOR TRIFASICO DE 150KVA, INCLUSIVE MEDICAO, POSTE E TODOS OS MATERIAIS ELETRICOS NECESSARIOS	R\$51.690,80	1,00	UN	0,696259%	67,90%	A
18.29	18.027.0520-A	LUMINARIA LED TUBULAR DE EMBUTIR, 2X18W (INCLUSIVE LAMPADAS), CORPO EM CHAPA DE ACO TRATADA E PINTURA ELETROSTATICA BRANCA, REFLETOR EM ALUMINIO DE ALTO BRILHO, COM VISOR ACRILICO TRANSLUCIDO, SEM REATOR. FORNECIMENTO E COLOCACAO	R\$50.439,10	166,00	UN	0,679399%	68,58%	A
16.4	16.005.0027-A	RUFO DE GALVALUME COM MEDIDAS APROXIMADAS DE (0,7X500)MM. FORNECIMENTO E COLOCACAO	R\$49.893,75	300,00	M	0,672053%	69,25%	A
5.21	05.001.0003-A	MOBILIARIO EM MADEIRA DE ALTA DENSIDADE REVESTIDA COM LAMINADO MELAMINICO, INCLUSIVE ACESSÓRIOS PARA FIXACAO. FORNECIMENTO	R\$49.417,78	143,03	M2	0,665642%	69,92%	A
3.6	03.010.0020-A	MATERIAL DE 1ª CATEGORIA PARA ATERROS, COMPREENDENDO: ESCAVACAO, CARGA, TRANSPORTE A 1KM EM CAMINHAO BASCULANTE E DESCARGA, CONSIDERANDO O VOLUME NECESSARIO A EXECUCAO DE 1,00M3 DE MATERIAL COMPACTADO	R\$48.701,85	1.958,85	M3	0,655999%	70,57%	A
15.77	15.003.0550-A	TUBO DE FERRO GALVANIZADO COM DIAMETRO DE 2.1/2", COM COSTURA, PARA INSTALACOES DIVERSAS ENTERRADAS, INCLUSIVE CONEXOES, EMENDAS E PROTECAO ANTICORROSIVA. FORNECIMENTO E COLOCACAO	R\$47.350,00	200,00	M	0,637790%	71,21%	A
3.3	03.013.0001-B	REATERRO DE VALA/CAVA COMPACTADA A MACO, EM CAMADAS DE 30CM DE ESPESSURA MAXIMA, COM MATERIAL DE BOA QUALIDADE, EXCLUSIVE ESTE	R\$46.944,95	1.094,29	M3	0,632334%	71,84%	A
16.8	16.012.0005-A	ESTRUTURA DE ALUMINIO PARA CLARABOIA EM CHAPA DE POLICARBONATO, EXCLUSIVE ESTA. FORNECIMENTO E COLOCACAO	R\$44.617,35	80,22	M2	0,600982%	72,44%	A
15.87	15.010.0110-A	CABO COAXIAL RG-06, ALCANCE MAXIMO 450M, PARA INSTALACAO CFTV. FORNECIMENTO E COLOCACAO	R\$44.276,25	300,00	M	0,596387%	73,04%	A

ETAPA	CÓDIGO	PRODUTOS	FATURAMENTO	QUANT.	UNID.	%	ACUMULADO	CONCEITO
14.2	14.006.0008-A	PORTA DE MADEIRA DE LEI EM COMPENSADO DE 90X210X3,5CM FOLHEADA NAS 2 FACES,ADUELA DE 13X3CM E ALIZARES DE 5X2CM,EXCLUSIVE FERRAGENS,FORNECIMENTO E COLOCACAO	R\$43.557,33	49,00	UN	0,586704%	73,63%	A
13.18	13.301.0090-A	PISO CIMENTADO,COM 1,5CM DE ESPESSURA,COM ARGAMASSA DE CIMENTO E AREIA,NO TRACO 1:3,ALISADO A COLHER,COM NOVO ALISAMENTO, SOBRE PO DE CIMENTO ESPARGIDO E MOLHADO,SOBRE BASE EXISTENTE	R\$43.340,50	755,39	M2	0,583783%	74,21%	A
12.2	12.005.0010-A	ALVENARIA DE BLOCOS DE CONCRETO 10X20X40CM,ASSENTES COM ARGAMASSA DE CIMENTO E AREIA,NO TRACO 1:8,EM PAREDES DE 0,10M DE ESPESSURA,DE SUPERFICIE CORRIDA,ATE 3,00M DE ALTURA E MEDIDA PELA AREA REAL	R\$42.722,84	540,71	M2	0,575463%	74,79%	A
14.22	14.003.0163-A	CAIXILHO FIXO DE ALUMINIO ANODIZADO AO NATURAL,SERIE 28,PARAVIDRO,FORNECIMENTO E COLOCACAO	R\$40.959,43	89,28	M2	0,551711%	75,34%	A
13.20	13.205.0010-A	PROTECTOR DE PAREDE(BATE-MACA), COM 20CM DE LARGURA, VINIL DE ALTO IMPACTO,ANTICHAMA E LAVAVEL,ACABAMENTO TEXTURIZADO,REFORÇOS EM NEOPRENE E FIXADO COM SUPORTES DE ALUMINIO RESISTENTES,FORNECIMENTO E COLOCACAO	R\$40.505,00	200,00	M	0,545590%	75,88%	A
18.45	18.033.0018-A	SISTEMA DE PRESSURIZACAO,COM 02 BOMBAS CENTRIFUGAS DE 5CV/220V,INCLUSIVE TUBULACOES DE SUCCAO,RECALQUE E DISTRIBUICAO COM CONEXOES,PRESOSTATO,MANOMETRO,TANQUE DE PRESSAO,QUADRO DECOMANDO,EXCLUSIVE CASA DE MAQUINAS (VIDE ITEM 18.024.0050),FORNECIMENTO E INSTALACAO	R\$40.279,33	2,00	UN	0,542550%	76,42%	A
1.3	01.050.0102-A	PROJETO EXECUTIVO DE INSTALACAO HIDRAULICA PARA PREDIOS HOSPITALARES ATE 4.000M2,INCLUSIVE PROJETO BASICO,APRESENTADO EM AUTOCAD,INCLUSIVE AS LEGALIZACOES PERTINENTES	R\$39.186,35	1.442,00	M2	0,527828%	76,95%	A
1.4	01.050.0091-A	PROJETO EXECUTIVO DE INSTALACAO DE ESGOTO SANITARIO E AGUASPLUVIAIS PARA PREDIOS HOSPITALARES ATE 4.000M2,INCLUSIVE PROJETO BASICO,APRESENTADO EM AUTOCAD,INCLUSIVE AS LEGALIZACOES PERTINENTES	R\$39.186,35	1.442,00	M2	0,527828%	77,48%	A
15.65	15.007.0210-A	PARA-RAIO DE TELHADO,TIPO FRANKLIN,EM LATAO CROMADO,H=37,5CM,COMPREENDENDO:30,00M DE CORDOALHA DE COBRE 16MM2,HASTE DE TERRA E DEMAIS MATERIAIS	R\$36.868,00	20,00	UN	0,496601%	77,98%	A
16.7	100774	ESTRUTURA TRELIÇADA DE COBERTURA, TIPO SHED, COM LIGAÇÕES SOLDADAS, INCLUSOS PERFS METÁLICOS, CHAPAS METÁLICAS, MÃO DE OBRA E TRANSPORTE COM GUINDASTE - FORNECIMENTO E INSTALAÇÃO. AF 01/2020 PSA	R\$35.803,13	2.250,00	KG	0,482257%	78,46%	A
18.33	18.030.0002-A	CONDICIONADOR DE AR TIPO SPLIT 12000 BTU'S COMPREENDENDO 1 CONDENSADOR E 1 EVAPORADOR(VIDE INSTALACAO,ASSENTAMENTO E INTERLIGACOES FAMILIA 15.005).FORNECIMENTO	R\$35.132,20	19,00	UN	0,473220%	78,93%	A
16.5	16.020.0001-A	IMPERMEABILIZACAO C/MANTA A BASE ASFALTO MODIFICADO C/POLIMEROS,CONFORME ABNT NBR 9952, TIPO III-B,ESP.4,00MM,CONSUMO MINIMO 1,15M2/M2,APLICACAO CHAMA MACARICO SOBRE PRIMER ASFALTICO BASE AGUA OU SOLVENTE, CONSUMO 0,40KG/M2,INCL.ESTE,SUBSTRATO CAIMENTO 1%,EXCL.REGULARIZACAO,CAMADA SEPARADORA E PROTECAO MECANICA	R\$33.407,15	292,50	M2	0,449984%	79,38%	A
14.9	14.003.0230-A	PORTA DE ALUMINIO ANODIZADO AO NATURAL,PERFIL SERIE 25,EM LAMBRI HORIZONTAL,EXCLUSIVE FECHADURA.FORNECIMENTO E COLOCACAO	R\$31.536,35	20,79	M2	0,424785%	79,81%	A
3.5	03.010.0015-A	ATERRO COM MATERIAL DE 1ªCATEGORIA,ESPALHADO POR TRATOR COM POTENCIA EM TORNO DE 80CV COM LAMINA,EM CAMADAS DE 20CM DE MATERIAL ADENSADO,REGADO POR CAMINHÃO TANQUE E COMPACTADO A 90% COM ROLO PE DE CARNEIRO CONVENCIONAL,DE 2(DOIS) CILINDROS,REBOCADO POR TRATOR DE PNEUS,INTERVINDO 2(DOIS) SERVENTES,EXCLUSIVE O FORNECIMENTO DA TERRA	R\$29.750,00	1.958,85	M3	0,400723%	80,21%	B
5.2	05.006.0001-B	LOCACAO DE ANDAIME COM ELEMENTOS TUBULARES SOBRE SAPATAS FIXAS,CONSIDERANDO-SE A AREA DA PROJECAO VERTICAL DO ANDAIME EPAGO PELO TEMPO NECESSARIO A SUA UTILIZACAO,EXCLUSIVE TRANSPORTE DOS ELEMENTOS DO ANDAIME ATE A OBRA,PLATAFORMA OU PASSARELA DE PINHO,MONTAGEM E DESMONTAGEM DOS ANDAIMES	R\$29.014,34	1.785,50	M2XMES	0,390814%	80,60%	B
15.19	15.005.0208-A	INSTALACAO E ASSENTAMENTO DE AR CONDICIONADO TIPO SPLIT DE 48000 BTU'S,COM 1 CONDENSADOR E 1 EVAPORADOR,(VIDE FORNECIMENTO DO APARELHO NA FAMILIA 18.030)INCLUSIVE ACESSORIOS DE FIXACAO,EXCLUSIVE ALIMENTACAO ELETRICA E INTERLIGACAO AO CONDENSADOR/EVAPORADOR (VIDE ITEM 15.005.0255)	R\$27.940,58	6,00	UN	0,376351%	80,98%	B
12.6	13.196.0165-A	REVESTIMENTO DRYWALL ESP.95MM(ESTRUTURA+CHAPA GESSO) ESTRUTURADA C/MONTANTES SIMPLES AUTOPORTANTES 70MM, FIX.A GUIAS HORIZ.70MM,AMBOS ACO GALV.ESP.0,5MM,C/DUAS CHAPAS GESSO ACARTONAO,SENDU UMA DO TIPO RU(RESISTENTE A UMIDADE),ADICAO LA MINERAL,E OUTRA ST,ESP.12,5MM,LARG.1200MM,BORDA REBAIXADA, FIX.AO SMONTANTES POR MEIO PARAFUSOS.APLICACAO AREAS SECAS.FORN/COL	R\$26.664,63	200,09	M2	0,359164%	81,33%	B
1.7	01.050.0054-A	PROJETO EXECUTIVO DE INSTALACAO DE INCENDIO E SPDA PARA PREDIOS HOSPITALARES,INCLUSIVE PROJETO BASICO,APRESENTADO EM AUTOCAD,INCLUSIVE AS LEGALIZACOES ERTINENTES	R\$26.172,30	1.442,00	M2	0,352533%	81,69%	B
1.9	01.050.0520-A	PROJETO EXECUTIVO DE INSTALACAO ELETRICA,CONSIDERANDO O PROJETO BASICO EXISTENTE,PARA PREDIOS HOSPITALARES,APRESENTADO EM AUTOCAD,INCLUSIVE AS LEGALIZACOES PERTINENTES	R\$26.172,30	1.442,00	M2	0,352533%	82,04%	B
14.15	14.003.0025-A	JANELA DE ALUMINIO ANODIZADO AO NATURAL DE CORRER,COM DUAS FOLHAS DE CORRER,EM PERFS SERIE 28.FORNECIMENTO E COLOCACAO	R\$25.941,84	45,60	M2	0,349429%	82,39%	B
15.64	15.019.0082-A	TOMADA TIPO RJ11,DE EMBUTIR,COMPLETA,PARA TELEFONE.FORNECIMENTO E COLOCACAO	R\$25.800,00	2.000,00	UN	0,347518%	82,74%	B
1.2	01.005.0001-A	PREPARO MANUAL DE TERRENO,COMPREENDENDO ACERTO,RASPAGEM EVENTUALMENTE ATE 0.30M DE PROFUNDIDADE E AFASTAMENTO LATERAL DO MATERIAL EXCEDENTE,EXCLUSIVE COMPACTACAO	R\$25.005,91	2.448,56	M2	0,336822%	83,07%	B
18.39	100622	POSTE DE AÇO CONICO CONTÍNUO CURVO SIMPLES, ENGASTADO, H=9M, INCLUSIVE LUMINÁRIA, SEM LÂMPADA - FORNECIMENTO E INSTALACAO. AF 11/2019	R\$24.951,10	8,00	UN	0,336084%	83,41%	B
8.7	08.020.0012-A	PAVIMENTACAO INTERTRAVADA DE LAJOTAS DE CONCRETO,PREFABRICADAS,COR NATURAL,COM ESPESSURA DE 10CM,RESISTENCIA A COMPRESSAO DE 35MPA,CONFORME ABNT NBR 15953,EXCLUSIVE O PREPARO DO SUBLEITO E BASE	R\$24.035,38	182,00	M2	0,323749%	83,73%	B
17.3	17.017.0370-A	PINTURA COM ESMALTE SINTETICO A BASE D'AGUA ALTO BRILHO OU ACETINADO,PARA USO HOSPITALAR,SOBRE MADEIRAS E METAIS,AREAS INTERNAS OU EXTERNAS,INCLUSIVE LIXAMENTO,UMA DEMAIO DE SELADORACRILICO,DUAS DEMAOS DE MASSA ACRILICA E DUAS DEMAOS DE ACABAMENTO	R\$20.514,14	376,32	M2	0,276319%	84,01%	B
18.1	18.002.0016-A	LAVATORIO DE LOUCA BRANCA TIPO MEDIO LUXO,COM LADRAO E MEDIDAS EM TORNO DE (55X45)CM,COM COLUNA,INCLUSIVE ACESSORIOS DE FIXACAO.FERRAGENS EM METAL CROMADO:SIFAO 1680 DE 1"X1.1/4",APARELHO MISTURADOR TIPO BANCA,1875 OU SIMILAR,COM AREJADOR VALVULA DE ESCOAMENTO 1603,RABICHO CROMADO DE	R\$20.418,55	21,00	UN	0,275032%	84,28%	B
15.16	15.005.0201-A	INSTALACAO E ASSENTAMENTO DE AR CONDICIONADO TIPO SPLIT DE 12000 BTU'S,COM 1 CONDENSADOR E 1 EVAPORADOR,(VIDE FORNECIMENTO DO APARELHO NA FAMILIA 18.030)INCLUSIVE	R\$19.048,84	21,00	UN	0,256582%	84,54%	B

ETAPA	CÓDIGO	PRODUTOS	FATURAMENTO	QUANT.	UNID.	%	ACUMULADO	CONCEITO
6.4	06.272.0002-A	TUBO PVC, CONFORME ABNT NBR-7362, PARA ESGOTO SANITARIO, COM DIAMETRO NOMINAL DE 100MM, INCLUSIVE ANEL DE BORRACHA. FORNECIMENTO	R\$18.731,68	400,00	M	0,252310%	84,79%	B
14.19	14.002.0201-A	GRADIL METALICO, EXECUTADO PAINEL ACO GALVANIZADO, SOLDADO (GRAMATURA MINIMA 40G/M2), MALHA RETANGULAR 200X50MM E FIO ACO DIAMETRO MINIMO 4,3MM, FIXADOS	R\$18.396,40	99,44	M2	0,247794%	85,04%	B
1.8	01.050.0082-A	PROJETO EXECUTIVO DE INSTALACAO DE TELEMATICA PARA PREDIOS HOSPITALARES, INCLUSIVE PROJETO BASICO, APRESENTADO EM AUTOCAD, INCLUSIVE AS LEGALIZACOES PERTINENTES	R\$18.313,40	1.442,00	M2	0,246676%	85,29%	B
15.36	15.018.0501-A	ELETROCALHA PERFURADA, COM TAMPA, TIPO "U", 200X50MM, TRATAMENTO SUPERFICIAL PRE-ZINCADO A QUENTE, INCLUSIVE CONEXOES, ACESSORIOS E FIXACAO	R\$17.529,00	120,00	M	0,236110%	85,52%	B
8.5	08.001.0004-A	BASE DE BRITA GRADUADA, COM ADICAO DE 3% DE CIMENTO, UTILIZANDO DISTRIBUIDORA DE AGREGADOS, MEDIDA APÓS A COMPACTACAO, INCLUSIVE FORNECIMENTO DOS MATERIAS	R\$17.517,04	54,60	M3	0,235949%	85,76%	B
18.36	18.030.0008-A	CONDICIONADOR DE AR TIPO SPLIT 36000 BTU'S COMPREENDENDO 1 CONDENSADOR E 1 EVAPORADOR (VIDE INSTALACAO, ASSENTAMENTO E INTERLIGACOES FAMILIA 15.005). FORNECIMENTO	R\$17.206,65	2,00	UN	0,231768%	85,99%	B
5.28	05.002.0001-A	DEMOLICAO, COM EQUIPAMENTO DE AR COMPRIMIDO, DE PISOS OU PAVIMENTOS DE CONCRETO SIMPLES, INCLUSIVE EMPILHAMENTO LATERAL DENTRO DO CANTEIRO DE SERVICO	R\$17.061,00	80,00	M3	0,229806%	86,22%	B
14.23	14.002.0100-A	PORTAO ABRIR DE UMA OU DUAS FLS., GRADIL METAL., EXECUT. PAINEL ACO GALV. (GRAMATURA MIN. 40G/M2), MALHA RETANG. (200X50)MM E FIO ACO BITOLA	R\$17.029,35	12,00	M2	0,229380%	86,45%	B
1.19	01.050.0129-A	PROJETO EXECUTIVO DE SISTEMA DE AR CONDICIONADO, INCLUSIVE PROJETO BASICO, APRESENTADO EM AUTOCAD NOS PADROES DA CONTRATANTE, EM PREDIOS COM AREA DE 501 ATE 3000M2	R\$16.691,15	1.442,00	M2	0,224825%	86,68%	B
17.9	17.040.0024-A	PINTURA DE PISO CIMENTADO LISO COM TINTA 100% ACRILICA, INCLUSIVE LIXAMENTO, LIMPEZA E TRES DEMAS DE ACABAMENTO APLICADAS A ROLO DE LA, DILUICAO EM AGUA A 20%	R\$16.615,24	937,39	M2	0,223802%	86,90%	B
15.9	15.015.0035-A	INSTALACAO DE UM CONJUNTO DE 2 PONTOS DE LUZ, EMBUTIDO NA LAJE, EQUIVALENTE A 5 VARAS DE ELETRODUTO DE PVC RIGIDO DE 3/4", 33,00M DE FIO 2,5MM2, CAIXAS, CONEXOES, LUVAS, CURVA E	R\$16.352,18	21,00	UN	0,220259%	87,12%	B
18.34	18.030.0003-A	CONDICIONADOR DE AR TIPO SPLIT 18000 BTU'S COMPREENDENDO 1 CONDENSADOR E 1 EVAPORADOR (VIDE INSTALACAO, ASSENTAMENTO E INTERLIGACOES FAMILIA 15.005). FORNECIMENTO	R\$16.244,50	6,00	UN	0,218808%	87,34%	B
4.3	04.014.0095-A	RETIRADA DE ENTULHO DE OBRA COM CACAMBA DE ACO TIPO CONTAINER COM 5M3 DE CAPACIDADE, INCLUSIVE CARREGAMENTO, TRANSPORTE E DESCARREGAMENTO. CUSTO POR UNIDADE DE CACAMBA E INCLUI A TAXA PARA DESCARGA EM LOCAIS AUTORIZADOS	R\$15.939,00	44,00	UN	0,214693%	87,55%	B
13.17	92391	EXECUÇÃO DE PAVIMENTO EM PISO INTERTRAVADO, COM BLOCO PISOGRAMA DE 35 X 15 CM, ESPESSURA 6 CM. AF 10/2022	R\$15.667,93	182,00	M2	0,211042%	87,76%	B
3.1	03.001.0095-A	ESCAVACAO E REATERRO DE VALA, EM MATERIAL DE 1ª CATEGORIA, PARALIGACAO PREDIAL DE ESGOTO SANITARIO	R\$15.078,75	300,00	M	0,203106%	87,97%	B
15.31	15.008.0232-A	CABO DE COBRE FLEXIVEL COM ISOLAMENTO TERMOPLASTICO, COMPREENDENDO: PREPARO, CORTE E ENFIAÇÃO EM ELETRODUTOS, NA BITOLA DE 35MM2, 0,6/1KV. FORNECIMENTO E COLOCACAO	R\$15.055,38	430,00	M	0,202791%	88,17%	B
2.6	02.006.0020-A	ALUGUEL CONTAINER PARA SANITARIO-VESTIARIO, MEDINDO 2,20M LARGURA, 6,20M COMPRIMENTO E 2,50M ALTURA, CHAPAS ACO C/NERVURA TRAPEZOIDAIS, ISOLAMENTO TERMO-ACUSTICO FORRO, CHASSIS REFORCADO E PISO COMPENSADO NAVAL, INCL. INST. ELETRICAS E HIDRO-SANITARIAS, ACESSORIOS, 2 VASOS SANITARIOS, 1 LAVATORIO, 1 MICTORIO E 4 CHUVEIROS, EXCL. TRANSP. CARGA E DESCARGA	R\$14.646,75	12,00	UNXMES	0,197287%	88,37%	B
15.35	15.018.0477-A	ELETROCALHA PERFURADA, SEM TAMPA, TIPO "U", 100X100MM, TRATAMENTO SUPERFICIAL PRE-ZINCADO A QUENTE, INCLUSIVE CONEXOES, ACESSORIOS E FIXACAO SUPERIOR. FORNECIMENTO E COLOCACAO	R\$14.583,00	120,00	M	0,196428%	88,56%	B
1.21	01.001.0150-A	CONTROLE TECNOLÓGICO DE OBRAS EM CONCRETO ARMADO CONSIDERANDO APENAS O CONTROLE DO CONCRETO E CONSTANDO DE COLETA, MOLDAGEM E CAPEAMENTO DE CORPOS DE PROVA, TRANSPORTE ATE 50KM, ENSAIOS DE RESISTENCIA A COMPRESSAO AOS 3, 7 E 28 DIAS E "SLUMP TEST", MEDIDO POR M3 DE CONCRETO COLOCADO NAS FORMAS	R\$14.350,03	541,00	M3	0,193290%	88,76%	B
15.2	15.015.0270-A	INSTALACAO DE UM CONJUNTO DE 2 TOMADAS, EMBUTIDO NA ALVENARIA, EQUIVALENTE A 3 VARAS DE ELETRODUTO DE PVC RIGIDO DE 3/4", 27,00M DE FIO 2,5MM2, CAIXAS, CONEXOES E TOMADAS DE EMBUTIR 2P+T, 10A, COM PLACA FOSFORESCENTE, INCLUSIVE ABERTURA E FECHAMENTO DE RASGO EM ALVENARIA	R\$14.333,96	27,00	UN	0,193074%	88,95%	B
15.11	15.015.0065-A	INSTALACAO DE UM CONJUNTO DE 4 PONTOS DE LUZ, EMBUTIDO NA LAJE, EQUIVALENTE A 7 VARAS DE ELETRODUTO DE PVC RIGIDO DE 3/4", 50,00M DE FIO 2,5MM2, CAIXAS, CONEXOES, LUVAS, CURVA E INTERRUPTOR DE EMBUTIR COM PLACA FOSFORESCENTE, INCLUSIVE ABERTURA E FECHAMENTO DE RASGO EM ALVENARIA	R\$14.048,45	13,00	UN	0,189228%	89,14%	B
8.1	08.027.0035-A	MEIO-FIO RETO DE CONCRETO SIMPLES FCK=15MPa, MOLDADO NO LOCAL, TIPO DER-RJ, MEDINDO 0,15M NA BASE E COM ALTURA DE 0,45M, REJUNTAMENTO COM ARGAMASSA DE CIMENTO E AREIA, NO TRACO 1:3:5, COM FORNECIMENTO DE TODOS OS MATERIAIS, ESCAVACAO E REATERRO	R\$13.840,00	100,00	M	0,186421%	89,33%	B
2.5	02.006.0015-A	ALUGUEL CONTAINER PARA ESCRITORIO C/WC, MEDINDO 2,20M LARGURA, 6,20M COMPRIMENTO E 2,50M ALTURA, CHAPAS ACO C/NERVURAS TRAPEZOIDAIS, ISOLAMENTO TERMO-ACUSTICO FORRO, CHASSIS REFORCADO E PISO COMPENSADO NAVAL, INCL. INST. ELETRICA E HIDRO-SANITARIAS, ACESSORIOS, 1 VASO SANITARIO E 1 LAVATORIO, EXCL. TRANSP. (VIDE ITEM 04.005.0300), CARGA E DESCARGA (VIDE ITEM 04.013.0015)	R\$12.900,00	12,00	UNXMES	0,173759%	89,50%	B
13.14	13.301.0125-B	CONTRAPISO, BASE OU CAMADA REGULARIZADORA, EXECUTADA COM ARGAMASSA DE CIMENTO E AREIA, NO TRACO 1:4, NA ESPESSURA DE 3CM	R\$12.617,71	292,50	M2	0,169957%	89,67%	B
14.14	14.003.0130-A	JANELA DE ALUMINIO ANODIZADO AO NATURAL FOSCO, TIPO MAXIM-AR, EM PERFIS SERIE 28, COM 90CM DE ALTURA, EM 4 MODULOS, COM PARTE INFERIOR FIXA, CONFORME PROJETO Nº6007/EMOP. FORNECIMENTO E COLOCACAO	R\$12.453,83	17,40	M2	0,167749%	89,84%	B

ETAPA	CÓDIGO	PRODUTOS	FATURAMENTO	QUANT.	UNID.	%	ACUMULADO	CONCEITO
15.29	15.008.0240-A	CABO DE COBRE FLEXIVEL COM ISOLAMENTO TERMOPLASTICO,COMPREENDENDO:PREPARO,CORTE E ENFIACAO EM ELETRODUTOS,NA BITOLA DE 70MM2, 0,6/1KV.FORNECIMENTO E COLOCACAO	R\$12.345,75	180,00	M	0,166293%	90,00%	B
5.27	101863	REASSENTAMENTO DE BLOCOS RETANGULAR PARA PISO INTERTRAVADO, ESPESSURA DE 6 CM, EM VIA/ESTACIONAMENTO, COM REAPROVEITAMENTO DOS BLOCOS RETANGULAR - INCLUSO RETIRADA E COLOCACAO DO MATERIAL AF 12/2020	R\$12.106,88	330,00	M2	0,163076%	90,17%	B
1.18	01.050.0138-A	PROJETO EXECUTIVO DE ARQUITETURA PARA AREA DESTINADA A ABRIGAR SUBESTACAO,ATE 2750KV,INCLUSIVE DETALHAMENTO DA SERRALHERIA E DOS CUBICULOS,APRESENTADO EM AUTOCAD NOS PADROES DA CONTRATANTE	R\$11.868,10	1,00	UN	0,159860%	90,33%	B
18.2	18.002.0016-A	LAVATORIO DE LOUCA BRANCA TIPO MEDIO LUXO,COM LADRAO E MEDIDAS EM TORNO DE (55X45)CM,COM COLUNA,INCLUSIVE ACESSORIOS DEFIXACAO.FERRAGENS EM METAL CROMADO:SIFAO 1680 DE 1"X1,1/4", APARELHO MISTURADOR TIPO BANCA 1875 OU SIMILAR,COM	R\$11.667,74	12,00	UN	0,157161%	90,48%	B
14.20	14.004.0015-A	VIDRO PLANO TRANSPARENTE,COMUM,DE 4MM DE ESPESSURA,FORNECIMENTO E COLOCACAO	R\$11.427,61	77,29	M2	0,153926%	90,64%	B
9.4	09.006.0030-A	ATERRO COM TERRA PRETA VEGETAL,PARA EXECUCAO DE GRAMADOS	R\$11.261,84	27,01	M3	0,151693%	90,79%	B
18.23	18.016.0040-A	CUBA DE ACO INOXIDAVEL,MEDINDO APROXIMADAMENTE (500X400X200)MM,EM CHAPA 20.304,VALVULA DE ESCOAMENTO TIPO AMERICANA 1623,SIFAO 1680 1.1/2" X 1.1/2",EXCLUSIVE TORNEIRA.FORNECIMENTO E COLOCACAO	R\$10.849,69	15,00	UN	0,146142%	90,94%	B
2.2	02.002.0012-A	TAPUME DE VEDACAO OU PROTECAO,EXECUTADO COM TELHAS TRAPEZOIDAIS DE ACO GALVANIZADO,ESPESSURA DE 0,5MM,ESTAS COM 2 VEZESDE UTILIZACAO,INCLUSIVE ENGRADAMENTO DE MADEIRA,UTILIZADO 2VEZES,EXCLUSIVE PINTURA	R\$10.799,81	219,23	M2	0,145470%	91,08%	B
6.3	06.016.0009-A	TAMPAO COMPLETO DE FERRO FUNDIDO NODULAR,ARTICULADO,PARA CAIXA DE INSPECAO OU SEMELHANTE,MEDINDO APROXIMADAMENTE (60X50)CM,CLASSE B125,CONFORME ABNT NBR 10160,ASSENTADO COM ARGAMASSA DE CIMENTO E AREIA,NO TRACO 1:4 EM VOLUME.FORNECIMENTO EASSENTAMENTO	R\$10.517,15	28,00	UN	0,141663%	91,22%	B
15.17	15.005.0202-A	INSTALACAO E ASSENTAMENTO DE AR CONDICIONADO TIPO SPLIT DE 18000 BTU'S,COM 1 CONDENSADOR E 1 EVAPORADOR,(VIDE FORNECIMENTO DO APARELHO NA FAMILIA 18.030)INCLUSIVE ACESSORIOS DE FIXACAO,EXCLUSIVE ALIMENTACAO ELETRICA E INTERLIGACAO AO CONDENSAOR/EVAPORADOR (VIDE ITEM 15.005.0255)	R\$10.455,15	6,00	UN	0,140828%	91,36%	B
11.9	11.055.0010-A	MONTAGEM E DESMONTAGEM DE ESCORAMENTO METALICO,CONFORME ITEM11.050.0010,COMPREENDENDO TRANSPORTE DO MATERIAL PARA OBRAE DESTA PARA O DEPOSITO,INCLUSIVE CARGA E DESCARGA.O CUSTO EDADO POR M3 DE ESCORAMENTO,SENDO PAGOS 60% NA MONTAGEM E 40% NA DESMONTAGEM	R\$10.423,31	696,05	M3	0,140399%	91,50%	B
3.8	03.025.0033-A	ESPALHAMENTO DE MATERIAL DE 1ª CATEGORIA E ATERROS,COM TRATOR DE LAMINA COM POTENCIA EM TORNO DE 80CV.MEDIDO PELO VOLUMESOLTO	R\$10.308,44	1.958,85	M3	0,138851%	91,64%	B
15.15	98297	CABO ELETRÔNICO CATEGORIA 6, INSTALADO EM EDIFICAÇÃO INSTITUCIONAL - FORNECIMENTO E INSTALAÇÃO. AF 11/2019	R\$10.006,41	961,00	M	0,134783%	91,78%	B
5.5	05.001.0365-A	LIMPEZA DE PISOS CERAMICO,MARMORE OU GRANITO (SEM POLIMENTO)	R\$9.990,79	1.050,28	M2	0,134573%	91,91%	B
11.1	11.030.0025-A	LAJE PRE-MOLDADA BETA 11,PARA SOBRECARGA ATE 3,5KN/M2 E VAODE 4,40M,CONSIDERANDO VIGOTAS,EPS E ARMADURA NEGATIVA,INCLUSIVE CAPEAMENTO DE 3CM DE ESPESSURA,COM CONCRETO FCK=25MPA	R\$9.231,01	39,35	M2	0,124339%	92,04%	B
6.5	06.272.0003-A	TUBO PVC,CONFORME ABNT NBR-7362,PARA ESGOTO SANITARIO,COM DIAMETRO NOMINAL DE 150MM,INCLUSIVE ANEL DE BORRACHA.FORNECIMENTO	R\$9.184,88	100,00	M	0,123717%	92,16%	B
15.85	15.002.0580-A	FOSSA SEPTICA CILINDRICA,TIPO CAMARA IMHOFF,DE CONCRETO PRE-MOLDADO,MEDINDO 2000X2000MM FORNECIMENTO E COLOCACAO	R\$9.053,75	1,00	UN	0,121951%	92,28%	B
6.2	06.017.0001-A	POCO DE VISITA,DE ANEIS DE CONCRETO PRE-MOLDADOS,PARA ESGOTOS SANITARIOS,SEGUNDO ESPECIFICACOES DA CEDAE,INCLUSIVE DEGRAUS,EXCLUSIVE TAMPAO DE FERRO FUNDIDO,COM PROFUNDIDADE DE 0,60M	R\$8.782,00	20,00	UN	0,118291%	92,40%	B
17.7	17.025.0010-A	PINTURA IMUNIZANTE FUNCICIDA E INSETICIDA PARA APLICACAO EMMADEIRA BRUTA OU APARELHADA,EM DUAS DEMAOS	R\$8.729,01	1.171,68	M2	0,117577%	92,52%	B
1.12	01.008.0050-A	MOBILIZACAO E DESMOBILIZACAO DE EQUIPAMENTO E EQUIPE DE SONDAGEM E PERFURACAO A PERCUSSAO,COM TRANSPORTE ATE 50KM	R\$8.571,16	1,00	UN	0,115451%	92,63%	B
11.7	93185	VERGA PRÉ-MOLDADA PARA PORTAS COM MAIS DE 1,5 M DE VÃO. AF_03/2016	R\$8.559,39	96,20	M	0,115292%	92,75%	B
16.6	16.034.0006-A	IMPERMEABILIZACAO PAREDES DE ALVENARIA DE TUOLOS CERAMICOSOU BLOCOS CONCRETO C/FUROS,S/A PRESENCIA DE CAL.C/ABSORCAO	R\$8.525,03	370,05	M2	0,114829%	92,86%	B
1.11	01.003.0001-A	SONDAGEM A PERCUSSAO,EM TERRENO COMUM,COM ENSAIO DE PENETRACAO,DIAMETRO 3",INCLUSIVE DESLOCAMENTO DENTRO DO CANTEIRO E INSTALACAO DA Sonda EM CADA FURO	R\$8.417,25	60,00	M	0,113378%	92,98%	B
18.4	18.002.0090-A	VASO SANITARIO DE LOUCA BRANCA OU BRANCO GELO,PARA PESSOAS COM NECESSIDADES ESPECIFICAS,INCLUSIVE ASSENTO ESPECIAL,BOLSADE LIGACAO E ACESSORIOS DE FIXACAO.FORNECIMENTO	R\$8.301,91	11,00	UN	0,111824%	93,09%	B
1.14	01.016.0203-A	LEVANTAMENTO TOPOGRAFICO PLANIALTIMETRICO E CADASTRAL,COM CURVAS DE NIVEL A CADA 1,00M,CONSIDERANDO TERRENO DE OROGRAFIAACIDENTADA,VEGETACAO RALA E EDIFICACAO LEVE.CUSTO PARA AREAAATE 5000M2 (ESCALA 1:250/500)	R\$8.079,55	1,00	UN	0,108829%	93,20%	B
15.13	15.015.0203-A	INSTALACAO DE PONTO DE TELEFONE E LOGICA,COMPREENDENDO:2 VARAS DE ELETRODUTO DE 3/4",CONEXOES E CAIXAS,EXCLUSIVE CABOS OU FIOS	R\$8.073,30	34,00	UN	0,108745%	93,31%	B
15.48	15.004.0063-A	INSTALACAO E ASSENTAMENTO DE LAVATORIO DE UMA TORNEIRA(EXCLUSIVE FORNECIMENTO DO APARELHO),COMPREENDENDO:3,00M DE TUBO DE PVC DE 25MM,2,00M DE TUBO DE PVC DE 40MM E CONEXOES	R\$7.829,25	33,00	UN	0,105458%	93,41%	B
15.8	15.015.0025-A	INSTALACAO DE PONTO DE LUZ,EMBUTIDO NA LAJE,EQUIVALENTE A 2VARAS DE ELETRODUTO DE PVC RIGIDO DE 1/2",12,00M DE FIO 2,5MM2,CAIXAS,CONEXOES,LUVAS,CURVA E INTERRUPTOR DE EMBUTIR COMPLACA FOSFORESCENTE,INCLUSIVE ABERTURA E FECHAMENTO DE RASGOEM ALVENARIA	R\$7.785,31	25,00	UN	0,104866%	93,52%	B
14.25	14.008.0050-A	PORTA PARA CENTRO RADIOLOGICO,REVESTIDA DE LENCOL DE CHUMBODE 2MM,COM ACABAMENTO EM PLACA DE FIBRA DE MADEIRA PRENSADA,REVESTIDA DE CHAPA DE LAMINADO MELAMINICO,INCLUSIVE FERRAGENS,FORNECIMENTO E COLOCACAO	R\$7.657,66	1,89	M2	0,103146%	93,62%	B
15.70	15.014.0010-A	INSTALACAO COM TUBULACAO DE COBRE DE 22MM,PARA USO MEDICINAL,INCLUSIVE ACESSORIOS DE FIXACAO,CONEXOES E LIMPEZA,EXCLUSIVE POSTO DE CONSUMO,PAINEL DE ALARME,VALVULA E CENTRAL DE DISTRIBUICAO(VIDE FAMILIA 18.050)	R\$7.545,94	45,00	M	0,101641%	93,72%	B
5.7	05.050.0003-A	PLACA DE INAUGURACAO EM ALUMINIO FUNDIDO (DURALUMINIO),MEDINDO (0,40X0,60)M,COM 6MM DE ESPESSURA,EM ALTO RELEVO,FORNECIMENTO E COLOCACAO	R\$7.542,40	1,00	UN	0,101594%	93,82%	B

ETAPA	CÓDIGO	PRODUTOS	FATURAMENTO	QUANT.	UNID.	%	ACUMULADO	CONCEITO
18.42	18.024.0050-A	CASA DE MAQUINA DE INCENDIO,EM ALVENARIA,MEDINDO(1,50X1,50)M,COBERTA COM LAJE DE CONCRETO,PE-DIREITO DE 2,00M, PORTA CORTA-FOGO(0,60X1,80)M,PINTURA,IMPERMEABILIZACAO,LUMINARIA A PROVA DE GASES E BASCULANTE COM VIDRO(0,60X0,60)M,EXTINTOR DEINCENDIO,EXCLUSIVE SISTEMA DE PRESSURIZACAO(VIDE ITENS 18.033.0018, 18.033.0019 E 18.033.0020)	R\$7.394,00	1,00	UN	0,099595%	93,92%	B
13.4	13.345.0030-A	SOLEIRA DE MARMORE BRANCO NACIONAL,DE 2X15CM,COM 2 POLIMENTOS,ASSENTE COMO EM 13.345.0015	R\$7.086,48	96,30	M	0,095453%	94,02%	B
13.8	13.330.0075-A	REVESTIMENTO DE PISO COM LADRILHO CERAMICO,ANTIDERRAPANTE,COM MEDIDAS EM TORNO DE (45X45)CM,RESISTENCIA A ABRASAO P.E.I.-IV,ASSENTES EM SUPERFICIE COM NATA DE CIMENTO SOBRE ARGAMASSA DE CIMENTO,AREIA E SAIBRO,NO TRACO 1:3:3,REJUNTAMENTO COMCIMENTO BRANCO E CORANTE	R\$6.942,23	70,31	M2	0,093510%	94,11%	B
5.16	05.057.0010-A	PLACA DE IDENTIFICACAO EM ACO INOXIDAVEL,ESCRITA EM BRAILLE,MEDINDO 8X25CM.FORNECIMENTO E COLOCACAO	R\$6.904,00	64,00	UN	0,092995%	94,20%	B
14.11	14.007.0045-A	FERRAGENS PARA PORTAS MADEIRA,DE 1 FOLHA DE ABRIR,INTERNAS,SOCIAIS OU DE SERVICO,CONSTANDO DE FORNECIMENTO S/COLOCACAO;-FECHADURA SIMPLES, RETANGULAR,DE FERRO,ACABAMENTO CROMADO;-MACANETA TIPO ALAVANCA,EM ZAMAK OU LATAO,ACABAMENTO POLIDOE CROMADO;-ESPELHO RET.OU SEMIELIPTICO FERRO OU LATAO;-3 DOBRADICAS DE FERRO GALV.DE 3"X2 1/2" C/PINOS E BOLAS DE LATAO	R\$6.875,44	51,00	UN	0,092610%	94,30%	B
13.5	13.045.0052-A	PEITORIL DE MARMORE BRANCO NACIONAL,DE 2X16CM,COM 2 POLIMENTOS,ASSENTE COM ARGAMASSA DE CIMENTO,SAIBRO E AREIA,NO TRACO1:3:3 E NATA DE CIMENTO COMUM,REJUNTADO COM CIMENTO BRANCO	R\$6.865,70	87,35	M	0,092479%	94,39%	B
17.4	17.017.0320-A	PINTURA INTERNA OU EXTERNA SOBRE FERRO,COM ESMALTE SINTETICOBRILHANTE OU ACETINADO APOS LIXAMENTO,LIMPEZA,DESENGORDURAMENTO,UMA DEMA0 DE FUNDO ANTICORROSIVO NA COR LARANJA DE SECAGEM RAPIDA E DUAS DEMA0S DE ACABAMENTO	R\$6.694,90	276,51	M2	0,090178%	94,48%	B
14.4	14.006.0155-A	PORTA DE MADEIRA DE LEI EM COMPENSADO DE 140X210X3,5CM,EM 2FOLHAS,ADUELA DE 13X3CM E ALIZARES 5X2CM,EXCLUSIVE FERRAGENS.FORNECIMENTO E COLOCACAO	R\$6.568,50	5,00	UN	0,088476%	94,57%	B
11.5	93182	VERGA PRÉ-MOLDADA PARA JANELAS COM ATÉ 1,5 M DE VÃO. AF_03/2016	R\$6.403,53	90,27	M	0,086253%	94,65%	B
11.4	93194	CONTRAVERGA PRÉ-MOLDADA PARA VÃOS DE ATÉ 1,5 M DE COMPRIMENTO. AF_03/2016	R\$6.261,35	90,27	M	0,084338%	94,74%	B
1.22	01.018.0001-A	MARCAÇAO DE OBRA SEM INSTRUMENTO TOPOGRAFICO,CONSIDERADA A PROJECAO HORIZONTAL DA AREA ENVOLVENTE	R\$6.056,40	1.442,00	M2	0,081578%	94,82%	B
1.20	01.050.0151-A	PROJETO EXECUTIVO DE INSTALACAO DE SEGURANCA (CFTV E SONORIZACAO),DE 501 ATE 3000M2,INCLUSIVE PROJETO BASICO,APRESENTADOEM AUTOCAD,INCLUSIVE AS LEGALIZACOES	R\$6.002,33	1.442,00	M2	0,080849%	94,90%	B
15.10	15.015.0050-A	INSTALACAO DE UM CONJUNTO DE 3 PONTOS DE LUZ,EMBUTIDO NA LAJE,EQUIVALENTE A 6 VARAS DE ELETRODUTO DE PVC RIGIDO DE 3/4", 50,00M DE FIO 2,5MM2, CAIXAS, CONEXOES, LUVAS, CURVA E INTERRUPTOR DE EMBUTIR COM PLACA FOSFORESCENTE,INCLUSIVE	R\$5.980,88	6,00	UN	0,080561%	94,98%	B
18.20	18.032.0015-A	EXTINTOR DE INCENDIO PORTATIL,COM CARGA DE DIOXIDO DE CARBONO (CO2),CLASSE BC,DE 6KG,INCLUSIVE SUPORTE DE PAREDE,CONFORME ABNT NBR 12693.FORNECIMENTO E COLOCACAO	R\$5.912,50	8,00	UN	0,079640%	95,06%	C
4.6	04.012.0071-B	CARGA DE MATERIAL COM PA-CARREGADEIRA DE 1,30M3,EXCLUSIVE DESPESAS COM O CAMINHÃO,COMPREENDENDO TEMPO COM ESPERA E OPERACAO PARA CARGAS DE 50T POR DIA DE 8H	R\$5.867,01	432,99	T	0,079027%	95,14%	C
1.13	01.018.0002-A	LOCACAO DE OBRA COM APARELHO TOPOGRAFICO SOBRE CERCA DE MARCAÇAO,INCLUSIVE CONSTRUCAO DESTA E SUA PRE-LOCACAO E O FORNECIMENTO DO MATERIAL E TENDO POR MEDICAO O PERIMETRO A	R\$5.858,66	202,11	M	0,078914%	95,22%	C
18.38	18.021.0042-A	RESERVATORIO APOIADO PARA ARMAZENAMENTO DE AGUA POTAVEL OU PARA APROVEITAMENTO DE AGUA DA CHUVA AAC,EM FIBRA DE VIDRO OUPOLIETILENO,COM CAPACIDADE EM TORNO DE 2000L,INCLUSIVE TAMPA DE VEDACAO COM ESCOTILHA E FIXADORES,CONFORME ABNT	R\$5.848,55	5,00	UN	0,078778%	95,30%	C
15.49	15.004.0110-A	INSTALACAO E ASSENTAMENTO DE VASO SANITARIO COM CAIXA ACOPLADA(EXCLUSIVE ESTES)EM PAVIMENTO TERREO,COMPREENDENDO:INSTALACAO HIDRAULICA COM 2,00M DE TUBO DE PVC DE 25MM,COM CONEXOES,ATE A CAIXA,LIGACAO DE ESGOTO COM 3,00M DE TUBO DE PVC DE 100MM A CAIXA DE INSPECAO E TUBO DE VENTILACAO,INCLUSIVE CONEXOES,EXCLUSIVE O TUBO DE VENTILACAO	R\$5.824,31	15,00	UN	0,078452%	95,38%	C
15.12	15.015.0095-A	INSTALACAO DE UM CONJUNTO DE 6 PONTOS DE LUZ,EMBUTIDO NA LAJE,EQUIVALENTE A 9 VARAS DE ELETRODUTO DE PVC RIGIDO DE 3/4",66,00M DE FIO 2,5MM2, CAIXAS, CONEXOES, LUVAS, CURVA E INTERRUPTOR DE EMBUTIR COM PLACA FOSFORESCENTE,INCLUSIVE ABERTURA E FECHAMENTO DE RASGO EM ALVENARIA	R\$5.644,95	4,00	UN	0,076036%	95,45%	C
15.55	15.004.0060-B	INSTALACAO E ASSENTAMENTO DE PIA COM 1 CUBA(EXCLUSIVE FORNECIMENTO DO APARELHO),COMPREENDENDO:3,00M DE TUBO DE PVC DE 25MM,3,00M DE TUBO DE PVC DE 50MM,RABICHO E CONEXOES	R\$5.425,50	15,00	UN	0,073080%	95,53%	C
2.3	02.015.0001-A	INSTALACAO E LIGACAO PROVISORIA PARA ABASTECIMENTO DE AGUA EESGOTAMENTO SANITARIO EM CANTEIRO DE OBRAS,INCLUSIVE ESCAVACAO,EXCLUSIVE REPOSICAO DA PAVIMENTACAO DO LOGRADOURO PUBLICO	R\$5.417,11	1,00	UN	0,072967%	95,60%	C
6.1	06.069.0135-A	DUTO CORRUGADO HELICOIDAL,NA COR PRETA,LINHA DUPLA,DE POLIETILENO DE ALTA DENSIDADE(PEAD),P/PROTECAO DE CONDUTORES ELETRICOS EM INSTAL.SUBTERRANEAS,DIAM.NOMINAL 4",SENDO DIAM.INT.102MM,FORNECIDO C/2 TAMPOES NAS EXTREMIDADES,FITA DE AVISO "PERIGO" C/FIO GUIA DE ACO GALV.REVEST.PVC,CONFORME ABNT NBR13897 E 13898,LANC.DIR.SOLO,INCL.CONEXOES E KIT VEDACAO	R\$5.305,00	50,00	M	0,071457%	95,67%	C
15.60	15.065.0020-A	LIGACAO PREDIAL DE ESGOTO SANITARIO,SEGUNDO INSTRUCOES DA CEDAE,INCLUSIVE CAIXA DE INSPECAO COM TAMPAO DE FERRO FUNDIDONODULAR,CLASSE B125,CONFORME ABNT NBR 10160,EM LOGRADOURO PAVIMENTADO,COM PARALELEPIPEDOS SOBRE COLCHOES DE AREIA OU PODE PEDRA,E DOTADO DE COLETOR UNICO.ESTE CUSTO INCLUI ESCAVACAO E REATERRO	R\$5.276,43	1,00	UN	0,071072%	95,74%	C
15.81	15.065.0020-A	LIGACAO PREDIAL DE ESGOTO SANITARIO,SEGUNDO INSTRUCOES DA CEDAE,INCLUSIVE CAIXA DE INSPECAO COM TAMPAO DE FERRO FUNDIDONODULAR,CLASSE B125,CONFORME ABNT NBR 10160,EM LOGRADOURO PAVIMENTADO,COM PARALELEPIPEDOS SOBRE COLCHOES DE AREIA OU PODE PEDRA,E DOTADO DE COLETOR UNICO.ESTE CUSTO INCLUI ESCAVACAO E REATERRO	R\$5.276,43	1,00	UN	0,071072%	95,81%	C
9.1	09.001.0020-A	PLANTIO DE GRAMA EM PLACAS TIPO ESMERALDA,INCLUSIVE FORNECIMENTO DA GRAMA E TRANSPORTE,EXCLUSIVE PREPARO DO TERRENO E OMATERIAL PARA ESTE	R\$5.232,41	270,06	M2	0,070479%	95,88%	C

ETAPA	CÓDIGO	PRODUTOS	FATURAMENTO	QUANT.	UNID.	%	ACUMULADO	CONCEITO
18.51	18.021.0050-A	RESERVATORIO APOIADO PARA ARMAZENAMENTO DE AGUA POTAVEL OU PARA APROVEITAMENTO DE AGUA DA CHUVA AAC,EM FIBRA DE VIDRO OUPOLIETILENO,COM CAPACIDADE EM TORNO DE 6000L,INCLUSIVE TAMPA DE VEDACAO COM ESCOTILHA E FIXADORES,CONFORME ABNT NBR 15527,12217 E 8220.FORNECIMENTO	R\$5.166,32	1,00	UN	0,069589%	95,95%	C
15.83	15.002.0200-A	CAIXA DE INSPECAO/CAIXA PARA AGUAS PLUVIAIS,DE CONCRETO PRE-MOLDADO,CONSTANDO DE CIRCULO DE FUNDO,4 ANEIS SUPERPOSTOS DE40MM DE ESPESSURA,600MM DE DIAMETRO INTERNO,SENDO 1 ANEL INFERIOR(ENTRADA E SAIDA),DE 300MM+1 DE 300MM,1 DE 150MM E 1 DE75MM DE ALTURA,PERFAZENDO 925MM DE ALTURA TOTAL,EXCLUSIVE TAMPAO DE FERRO FUNDIDO E ESCAVACAO.FORNECIMENTO E COLOCACAO	R\$5.072,50	8,00	UN	0,068325%	96,02%	C
15.75	15.006.0010-A	CAIXA DE INCENDIO INTERNA PADRAO CBERJ,DE ACO,MEDINDO 70X50X25CM,COMPREENDENDO:2 LANCES DE 15,00M DE MANGUEIRA DE FIBRADE POLIESTER PURA,TIPO 2,REVESTIDA INTERNAMENTE COM BORRACHAVULCANIZADA NO DIAMETRO DE 1.1/2",EMPATADA,COM REGISTRO,ADAPTADOR E ESGUICHO.FORNECIMENTO E COLOCACAO	R\$4.836,90	3,00	UN	0,065152%	96,09%	C
18.17	18.016.0106-A	BARRA DE APOIO EM ACO INOXIDAVEL AISI 304,TUBO DE 1.1/4",INCLUSIVE FIXACAO COM PARAFUSOS INOXIDAVEIS E BUCHAS PLASTICAS,COM 80CM,PARA PESSOAS COM NECESSIDADES ESPECIFICAS.FORNECIMENTO E COLOCACAO	R\$4.818,60	24,00	UN	0,064905%	96,15%	C
8.4	08.001.0009-A	SUB-BASE DE BRITA CORRIDA,INCLUSIVE FORNECIMENTO DOS MATERIAIS,MEDIDA APOS A COMPACTACAO	R\$4.720,50	27,30	M3	0,063584%	96,21%	C
18.16	18.016.0108-A	BARRA DE APOIO EM ACO INOXIDAVEL AISI 304,TUBO DE 1 1/4",INCLUSIVE FIXACAO COM PARAFUSOS INOXIDAVEIS E BUCHAS PLASTICAS,COM 70CM,PARA PESSOAS COM NECESSIDADES ESPECIFICAS.FORNECIMENTO E COLOCACAO	R\$4.713,30	24,00	UN	0,063487%	96,28%	C
14.12	14.007.0050-A	FERRAGENS P/PORTAS MAD.INTERNAS,2 FOLHAS DE ABRIR,CONSTANDO FORN.S/COLOC.DE:-FECHADURA TIP.GORGE,TRINCO REVERSIVEL,LATAO,ACABAMENTO CROMADO;-ENTRADA E ROSETA,CIRCULARES, LATAO LAMINADO, ACABAMENTO CROMADO;-MACANETA TIPO ALAVANCA, EM LATAO,ACABAMENTO CROMADO, 6 DOBRADICAS FERRO GALV.3"x2.1/2", PINO FERRO E BOLAS LATAO,2 FECHOS EMBUTIR.40CM.LATAO POLIDO	R\$4.711,88	5,00	UN	0,063467%	96,34%	C
6.7	89578	TUBO PVC, SÉRIE R, ÁGUA PLUVIAL, DN 100 MM, FORNECIDO E INSTALADO EM CONDUTORES VERTICAIS DE ÁGUAS PLUVIAIS. AF_06/2022	R\$4.541,63	110,00	M	0,061174%	96,40%	C
15.34	15.008.0205-A	CABO DE COBRE FLEXIVEL COM ISOLAMENTO TERMOPLASTICO,COMPREENDENDO:PREPARO,CORTE E ENFIAACAO EM ELETRODUTOS,NA BITOLA DE 2,5MM2, 0,6/1KV.FORNECIMENTO E COLOCACAO	R\$4.455,00	900,00	M	0,060007%	96,46%	C
18.14	18.016.0105-A	BARRA DE APOIO EM ACO INOXIDAVEL AISI 304,TUBO DE 1.1/4",INCLUSIVE FIXACAO COM PARAFUSOS INOXIDAVEIS E BUCHAS PLASTICAS,COM 50CM,PARA PESSOAS COM NECESSIDADES ESPECIFICAS.FORNECIMENTO E COLOCACAO	R\$4.313,10	24,00	UN	0,058096%	96,52%	C
18.15	18.016.0107-A	BARRA DE APOIO EM ACO INOXIDAVEL AISI 304,TUBO DE 1 1/4",INCLUSIVE FIXACAO COM PARAFUSOS INOXIDAVEIS E BUCHAS PLASTICAS,COM 60CM,PARA PESSOAS COM NECESSIDADES ESPECIFICAS.FORNECIMENTO E COLOCACAO	R\$4.200,00	24,00	UN	0,056573%	96,58%	C
1.16	01.001.0147-A	MOLDAGEM E COLETA DE CORPO DE PROVA DE CONCRETO,EXECUTADO POR FIRMA ESPECIALIZADA,INCLUSIVE TRANSPORTE ATE 50KM	R\$4.198,60	56,00	UN	0,056554%	96,63%	C
13.16	13.380.0012-A	PISO DE GRANITINA,COMPREENDENDO:A)LASTRO,COM 4CM DE ESPESSURA MEDIA,DE ARGAMASSA DE CIMENTO E AREIA GROSSA,NO TRACO 1:4:B) CAMADA DE GRANITINA,COM 3CM DE ESPESSURA,FEITA	R\$4.163,63	48,26	M2	0,056083%	96,69%	C
5.20	05.300.0001-A	TOTEM INFORMATIVO NAS DIMENSÕES DE (0,80x2,20)M, CONSIDERANDO CHAPA EM ALUM.COMP. ESTRUTURADO COM TUBO EM AÇO GALVANIZADO DE 40MM DE DIÂMETRO	R\$4.051,08	1,00	UN	0,054567%	96,74%	C
14.21	14.004.0200-A	PELICULA DE SEGURANCA ANTI-IMPACTO E CONTROLE SOLAR.FORNECIMENTO E COLOCACAO	R\$3.886,21	84,85	M2	0,052346%	96,80%	C
18.35	18.030.0005-A	CONDICIONADOR DE AR TIPO SPLIT 24000 BTU'S COMPREENDENDO 1 CONDENSADOR E 1 EVAPORADOR(VIDE INSTALACAO,ASSENTAMENTO E INTERLIGACOES FAMILIA 15.005).FORNECIMENTO	R\$3.882,07	1,00	UN	0,052290%	96,85%	C
5.3	05.007.0007-A	LOCACAO DE PASSARELA METALICA,PERFURADA,PARA ANDAIME METALICO TUBULAR,INCLUSIVE TRANSPORTE,CARGA E	R\$3.830,63	51,08	M2XMES	0,051597%	96,90%	C
14.27	14.006.0077-A	PORTA DE MADEIRA DE LEI MACICA,COM ALMOFADA,PARA ENTRADA DESANITARIO,UMA FOLHA,DE ABRIR,DE 60X210X3,5CM E MARCO 7X3CM,EXCLUSIVE FERRAGENS.FORNECIMENTO E COLOCACAO	R\$3.800,35	4,00	UN	0,051190%	96,95%	C
15.57	15.002.0210-A	CAIXA DE INSPECAO/CAIXA PARA AGUAS PLUVIAIS,DE CONCRETO PRE-MOLDADO,CONSTANDO DE CIRCULO DE FUNDO,2 ANEIS SUPERPOSTOS,DE40MM DE ESPESSURA E 600MM DE DIAMETRO INTERNO,SENDO 1 ANELINFERIOR(ENTRADA E SAIDA)DE 300MM,1 DE	R\$3.783,90	8,00	UN	0,050968%	97,00%	C
15.39	15.010.0060-A	CABO TELEFONICO CCE,DIAMETRO DO CONDUTOR 0,50MM,PARA 2 PARES.FORNECIMENTO E COLOCACAO	R\$3.762,50	1.000,00	M	0,050680%	97,05%	C
18.25	18.025.0001-A	BEBEDOURO PURIFICADOR,DE COLUNA,COM ACESSIBILIDADE,CONFORMEABNT NBR 9050,EM ACO INOXIDAVEL,MODELO PRESSAO,COM 2 TORNEIRAS,VAZAO MINIMA DE 30L/H,CONFORME ABNT NBR 16236.FORNECIMENTO	R\$3.655,01	3,00	UN	0,049232%	97,10%	C
2.1	02.020.0002-A	PLACA DE IDENTIFICACAO DE OBRA PUBLICA,TIPO BANNER/PLOTTER,CONSTITUIDA POR LONA E IMPRESSAO	R\$3.640,50	12,00	M2	0,049036%	97,15%	C
15.50	15.004.0180-A	RALO SIFONADO PVC RIGIDO (150X185)X75MM,EM PAVIMENTO TERREO,COM SAIDA DE 75MM,GRELHA REDONDA E PORTA-GRELHA,COMPREENDENDO:3,00M DE TUBO DE PVC DE 75MM E SUA LIGACAO AO RAMAL DE VENTILACAO.FORNECIMENTO E INSTALACAO	R\$3.594,38	18,00	UN	0,048415%	97,20%	C
6.9	06.014.0060-A	CAIXA DE PASSAGEM EM ALVENARIA DE TIJOLO MACICO(7X10X20CM),EM PAREDES DE UMA VEZ (0,20M),DE 0,40X0,40X0,60M,UTILIZANDO ARGAMASSA DE CIMENTO E AREIA,NO TRACO 1:4 EM VOLUME,COM FUNDOEM CONCRETO SIMPLES PROVIDO DE CALHA INTERNA,SENDO AS	R\$3.588,55	4,00	UN	0,048337%	97,25%	C
11.6	93184	VERGA PRÉ-MOLDADA PARA PORTAS COM ATÉ 1,5 M DE VÃO. AF_03/2016	R\$3.585,30	68,00	M	0,048293%	97,30%	C
6.11	06.270.0063-A	CURVA PVC-PBA,CONFORME ABNT NBR 10351,DE 22°30',PB,COM DIAMETRO NOMINAL DE 100MM,INCLUSIVE ANEL DE	R\$3.579,06	20,00	UN	0,048209%	97,35%	C
5.25	05.001.0385-A	LIMPEZA DE PAREDES REVESTIDAS DE CERAMICAS OU AZULEJOS	R\$3.530,31	424,06	M2	0,047552%	97,39%	C
6.6	06.001.0770-A	ASSENTAMENTO DE TUBOS DE POLIETILENO,COM DE=20 A 40MM,INCLUSIVE TESTE HIDROSTATICO,EXCLUSIVE SOLDA DAS JUNTAS E FORNECIMENTO DE TUBOS E DE CONEXOES	R\$3.338,75	100,00	M	0,044972%	97,44%	C
15.23	15.007.0608-A	DISJUNTOR TERMOMAGNETICO,TRIPOLAR,DE 125 A 160A,50KA,MODELOCAIXA MOLDADA,TIPO C.FORNECIMENTO E COLOCACAO	R\$3.327,60	8,00	UN	0,044822%	97,48%	C

ETAPA	CÓDIGO	PRODUTOS	FATURAMENTO	QUANT.	UNID.	%	ACUMULADO	CONCEITO
9.7	20.104.0001-A	SAIBRO,INCLUSIVE TRANSPORTE.FORNECIMENTO	R\$3.326,46	27,01	M3	0,044806%	97,53%	C
18.49	18.018.0010-A	CORTINA DIVISORIA HOSPITALAR,SEM EMENDAS,CONFECCIONADA EM VINIL DE ALTA ESPESSURA,DE APROXIMADAMENTE 0,4MM,ANTICHAMA,ANTIFUNGO,BACTERICIDA E ANTIESTATICO,COM ALTURA DE 1,80M,PINTURA ELETROSTATICA BRANCA,INCLUSIVE ILHOSES,TRILHOS,GANCHOS,RODIZIOS E ACESSORIOS DE FIXACAO,FORNECIMENTO E COLOCACAO	R\$3.249,75	14,00	M	0,043773%	97,57%	C
15.20	15.007.0517-A	QUADRO DE DISTRIBUICAO DE ENERGIA,150A,PARA DISJUNTORES TERMO-MAGNETICOS UNIPOLARES,DE EMBUTIR,COM PORTA E BARRAMENTOS DE FASE,NEUTRO E TERRA,TRIFASICO,PARA INSTALACAO DE ATÉ 50 DISJUNTORES COM DISPOSITIVO PARA CHAVE GERAL.FORNECIMENTO E COLOCACAO	R\$3.192,38	2,00	UN	0,043000%	97,61%	C
15.73	89865	TUBO, PVC, SOLDÁVEL, DN 25MM, INSTALADO EM DRENO DE AR-CONDICIONADO - FORNECIMENTO E INSTALAÇÃO. AF. 08/2022	R\$3.177,30	136,00	M	0,042797%	97,66%	C
18.47	18.050.0200-A	PAINEL MODULAR GASES MEDIC.P/LEITO HOSPITALAR,COMPR.1,00M ALT.0,30M,3 MODULOS INDEP. CONTENDO 3 SAIDAS P/GASES,SENDO:1 SAIDA OXIG.,1 SAIDA P/AR COMPRIM. E 1 SAIDA VACUO,CONF.RDC-50 ANVISA/MINIST.DA SAUDE E ABNT NBR 12188,4 TOMADAS ELETR.110V,1 TOMADA ELETR.220V,1 CHAMADA ENFERMAGEM,1 LUMINARIADESCANSO,1 INTERRUPTOR SIMPLES.FORNECIMENTO E INSTALACAO.	R\$3.113,85	1,00	UN	0,041943%	97,70%	C
15.22	15.007.0611-A	DISJUNTOR TERMOMAGNETICO,TRIPOLAR,DE 300 A 400A,65KA,MODELOCAIXA MOLDADA,TIPO C.FORNECIMENTO E COLOCACAO	R\$2.988,75	2,00	UN	0,040258%	97,74%	C
18.21	18.050.0115-A	ESTACAO DE CHAMADA DE BANHEIRO,COM INTERRUPTOR DE EMBUTIR.FORNECIMENTO E COLOCACAO	R\$2.976,46	11,00	UN	0,040092%	97,78%	C
14.3	14.002.0055-A	PORTA CORTA-FOGO PARA SAIDA DE EMERGENCIA,MEDINDO (90X210X5CM),CLASSE P-60,EM CHAPA DE ACO,TENDO BATENTE DO MESMO MATERIAL,INCLUSIVE 3 PARES DE DOBRADICAS COM MOLA E FECHADURA,CONFORME ABNT NBR 11742.FORNECIMENTO E COLOCACAO	R\$2.973,85	2,00	UN	0,040057%	97,82%	C
5.23	05.054.0001-A	PLACA DE ACRILICO PARA IDENTIFICACAO DE PORTAS,MEDINDO (25X8)CM.FORNECIMENTO E COLOCACAO	R\$2.971,80	52,00	UN	0,040029%	97,86%	C
1.15	01.001.0123-A	RESISTENCIA A COMPRESSAO DE CORPO DE PROVA CILINDRICO DE 15X30CM,POR CORPO DE PROVA	R\$2.945,60	56,00	UN	0,039676%	97,90%	C
15.30	15.008.0235-A	CABO DE COBRE FLEXIVEL COM ISOLAMENTO TERMOPLASTICO,COMPREENDENDO:PREPARO,CORTE E ENFIACAO EM ELETRODUTOS,NA BITOLA DE 50MM2, 0,6/1KV.FORNECIMENTO E COLOCACAO	R\$2.943,00	60,00	M	0,039641%	97,94%	C
14.29	14.003.0260-A	PROTECAO DE ARESTAS DE PAREDE EM CANTONEIRA DE ALUMINIO DE 3/4"x1/8", FIXADA COM PARAFUSOS DE FERRO CROMADO E BUCHAS DEPLASTICO.FORNECIMENTO E COLOCACAO	R\$2.897,81	75,00	M	0,039033%	97,98%	C
15.51	15.015.0205-A	INSTALACAO DE PONTO DE CAMPAINHA,COMPREENDENDO:2 VARAS DE ELETRODUTO DE 1/2",18,00M DE FIO 0,75MM2,BOTAO E CIGARRA	R\$2.873,20	11,00	UN	0,038701%	98,02%	C
15.32	15.008.0215-A	CABO DE COBRE FLEXIVEL COM ISOLAMENTO TERMOPLASTICO,COMPREENDENDO:PREPARO,CORTE E ENFIACAO EM ELETRODUTOS,NA BITOLA DE 6MM2, 0,6/1KV.FORNECIMENTO E COLOCACAO	R\$2.871,00	330,00	M	0,038671%	98,05%	C
15.78	15.002.0084-A	CAIXA DE GORDURA ESPECIAL EM ALVENARIA DE TIJOLOS MACICOS(7X10X20CM),EM PAREDES DE UMA VEZ(0,20M),MEDINDO 1,20X1,00X0,90M,INCLUSIVE REVESTIMENTO INTERNO EM ARGAMASSA DE CIMENTO E AREIA,NO TRACO 1:3,COM ESPESSURA DE 1,5CM,EXCLUSIVE TAMPAO DE FERRO FUNDIDO	R\$2.800,90	1,00	UN	0,037727%	98,09%	C
2.4	02.016.0001-A	INSTALACAO E LIGACAO PROVISORIA DE ALIMENTACAO DE ENERGIA ELETRICA,EM BAIXA TENSAO,PARA CANTEIRO DE OBRAS,M3-CHAVE 100A,CARGA 3KW,20CV,EXCLUSIVE O FORNECIMENTO DO MEDIDOR	R\$2.795,30	1,00	UN	0,037652%	98,13%	C
18.18	18.029.0030-A	BOMBA HIDRAULICA CENTRIFUGA,COM MOTOR ELETRICO,POTENCIA DE 3CV,EXCLUSIVE ACESSORIOS.FORNECIMENTO E COLOCACAO	R\$2.748,29	1,00	UN	0,037019%	98,17%	C
10.2	96617	LASTRO DE CONCRETO MAGRO, APLICADO EM BLOCOS DE COROAMENTO OU SAPATAS, ESPESSURA DE 3 CM. AF. 08/2017	R\$2.689,48	113,72	M2	0,036226%	98,20%	C
14.10	14.003.0265-A	PROTECAO PARA PORTAS,EM CHAPA DE ALUMINIO FIXADA POR REBITES.FORNECIMENTO E COLOCACAO	R\$2.643,95	12,60	M2	0,035613%	98,24%	C
5.17	05.058.0020-A	LONA DE POLIETILENO(LONA TERREIRO)COM ESPESSURA DE 0,20MM PARA IMPERMEABILIZACAO DE SOLO,MEDIDA PELA AREA COBERTA,INCLUSIVE PERDAS E TRANSPASSE	R\$2.613,63	1.442,00	M2	0,035205%	98,27%	C
15.7	15.015.0173-A	INSTALACAO DE PONTO DE FORCA ATE 4CV,EQUIVALENTE A 2 VARAS DE ELETRODUTO DE PVC RIGIDO DE 3/4",20,00M DE FIO 4MM2,CAIXASE CONEXOES	R\$2.443,00	4,00	UN	0,032906%	98,31%	C
5.4	05.008.0001-A	MONTAGEM E DESMONTAGEM DE ANDAIME COM ELEMENTOS TUBULARES,CONSIDERANDO-SE A AREA VERTICAL RECOBERTA	R\$2.429,01	297,58	M2	0,032718%	98,34%	C
5.18	05.057.0015-A	MAPA TATIL(BRAILLE/RELEVO) EM ACRILICO,MEDINDO 54X39CM,PARASINALIZACAO E LOCALIZACAO DE AMBIENTES,EXCLUSIVE	R\$2.372,50	2,00	UN	0,031957%	98,37%	C
5.30	05.057.0015-A	MAPA TATIL(BRAILLE/RELEVO) EM ACRILICO,MEDINDO 54X39CM,PARASINALIZACAO E LOCALIZACAO DE AMBIENTES,EXCLUSIVE PEDESTAL.FORNECIMENTO E COLOCACAO	R\$2.372,50	2,00	UN	0,031957%	98,40%	C
18.9	18.009.0105-A	TORNEIRA PARA LAVATORIO,DE MESA,ACIONAMENTO HIDROMECANICO COM LEVE PRESSAO MANUAL E FECHAMENTO AUTOMATICO.ACABAMENTO CROMADO.FORNECIMENTO	R\$2.353,45	33,00	UN	0,031700%	98,44%	C
15.86	15.002.0662-A	FILTRO ANAEROBIO,DE ANEIS DE CONCRETO PRE-MOLDADO,MEDINDO 1200X2000MM.FORNECIMENTO E COLOCACAO	R\$2.297,14	1,00	UN	0,030942%	98,47%	C
5.29	05.001.0147-A	ARRANCAMENTO DE GRADES,GRADIS,ALAMBRADOS,CERCAS E PORTOES	R\$2.205,90	108,00	M2	0,029713%	98,50%	C
9.6	09.003.0178-A	ESPECIES VEGETAIS COM ALTURA DE(0,20 A 0,40)M,TIPO CTENANTHESSETOS(MARANTA CINZA),CALATHEA MAKOYANA(MARANTA PAVAO),BELAMCANDA CHINENSIS(FLORE LEOPARDO), MISCANTHUS SINENSIS(CAPIM ZEBRA),NEPHROLEPIS PECTINATA(SAMAMBAIA PAULISTA), SANSEVIERIA TRIFASCIATA "LAURENTII"(ESPADA DE SAO JORGE)OU SIMILAR E CONSIDERANDO 16 MUDAS POR M2.FORNECIMENTO	R\$2.200,00	100,00	M2	0,029633%	98,53%	C
15.33	15.008.0210-A	CABO DE COBRE FLEXIVEL COM ISOLAMENTO TERMOPLASTICO,COMPREENDENDO:PREPARO,CORTE E ENFIACAO EM ELETRODUTOS,NA BITOLA DE 4MM2, 0,6/1KV.FORNECIMENTO E COLOCACAO	R\$2.198,63	330,00	M	0,029615%	98,56%	C
15.61	15.070.0010-A	LIGACAO DE AGUAS PLUVIAIS OU DOMICILIARES SERVIDAS A REDE PUBLICA,EM LOGRADOURO SEM PAVIMENTACAO,COM LARGURA ATE 14,00M(INCLUSIVE)	R\$2.174,56	1,00	UN	0,029291%	98,58%	C
5.6	05.001.0350-A	LIMPEZA DE VIDROS,FEITA NOS DOIS LADOS,CONTADO UM LADO	R\$2.146,94	148,71	M2	0,028919%	98,61%	C
4.4	04.005.0300-A	TRANSPORTE DE CONTAINER,SEGUNDO DESCRICAO DA FAMILIA 02.006,EXCLUSIVE CARGA E DESCARGA(VIDE ITEM 04.013.0015)	R\$2.140,00	50,00	UNXKM	0,028825%	98,64%	C
18.24	18.082.0020-A	BANCA SECA DE GRANITO CINZA ANDORINHA,COM 2CM DE ESPESSURA E60CM DE LARGURA,SOBRE APOIOS DE ALVENARIA DE MEIA VEZ E VERGA DE CONCRETO,SEM REVESTIMENTO.FORNECIMENTO E COLOCACAO	R\$2.122,65	5,80	M	0,028591%	98,67%	C
18.31	97607	LUMINÁRIA ARANDELA TIPO TARTARUGA, DE SOBREPOR, COM 1 LÂMPADA LED DE 6 W, SEM REATOR - FORNECIMENTO E INSTALAÇÃO. AF. 02/2020	R\$2.105,00	20,00	UN	0,028354%	98,70%	C
12.5	13.196.0122-A	REVESTIMENTO DRYWALL ESP.61MM(ESTRUTURA+CHAPA GESSO),ESTRUTURADA C/MONTANTES SIMPLES 48MM,GUIAS HORIZONTAIS 48MM,AMBOS ACO GALV.ESP.0,5MM,MONTANTES	R\$2.086,25	25,84	M2	0,028101%	98,73%	C

ETAPA	CÓDIGO	PRODUTOS	FATURAMENTO	QUANT.	UNID.	%	ACUMULADO	CONCEITO
15.72	15.036.0038-A	TUBO DE PVC RÍGIDO DE 32MM,SOLDAVEL,INCLUSIVE CONEXÕES E EMENDAS,EXCLUSIVE ABERTURA E FECHAMENTO DE RASGO.FORNECIMENTO EASSENTAMENTO	R\$2.085,00	100,00	M	0,028084%	98,76%	C
18.50	18.016.0140-A	BANCO ARTICULADO,COM CANTOS ARREDONDADOS E SUPERFICIE ANTIDERRAPANTE IMPERMEAVEL,DIMENSOES MINIMAS 0,45X0,70M,EM ACO INOXIDAVEL AISI 304,TUBO DE 1 1/4",PARA PESSOAS COM	R\$2.061,68	2,00	UN	0,027770%	98,78%	C
15.69	15.014.0005-A	INSTALACAO COM TUBULACAO DE COBRE DE 15MM,PARA USO MEDICINAL,INCLUSIVE ACESSORIOS DE FIXACAO,CONEXOES E LIMPEZA,EXCLUSIVE POSTO DE CONSUMO,PAINEL DE ALARME,VALVULA E CENTRAL DE DISTRIBUICAO (VIDE FAMILIA 18.050)	R\$2.025,38	15,00	M	0,027281%	98,81%	C
5.9	05.054.0015-A	PLACA DE ACRILICO,DESENHADA,INDICANDO SANITARIO MASCULINO OU FEMININO,DE (39X19)CM.FORNECIMENTO E COLOCACAO	R\$2.017,80	12,00	UN	0,027179%	98,84%	C
5.24	05.054.0015-A	PLACA DE ACRILICO,DESENHADA,INDICANDO SANITARIO MASCULINO OU FEMININO,DE (39X19)CM.FORNECIMENTO E COLOCACAO	R\$2.017,80	12,00	UN	0,027179%	98,86%	C
13.12	13.416.0015-A	PISO TATIL DE BORRACHA,ALERTA,PARA PESSOAS COM NECESSIDADES ESPECIFICAS,25X25CM, ESPESSURA DE 5MM, NA COR	R\$1.951,76	14,44	M2	0,026290%	98,89%	C
18.10	18.009.0070-A	TORNEIRA HOSPITALAR,ACIONADA POR ALAVANCA,TIPO PAREDE,DE 1/2"X28CM APROXIMADAMENTE,EM METAL CROMADO.FORNECIMENTO	R\$1.944,62	15,00	UN	0,026193%	98,92%	C
15.18	15.005.0204-A	INSTALACAO E ASSENTAMENTO DE AR CONDICIONADO TIPO SPLIT DE 24000 BTU'S,COM 1 CONDENSADOR E 1 EVAPORADOR,(VIDE FORNECIMENTO DO APARELHO NA FAMILIA 18.030)INCLUSIVE ACESSORIOS DE FIXACAO,EXCLUSIVE ALIMENTACAO ELETRICA E INTERLIGACAO AO CONDENSADOR/EVAPORADOR (VIDE ITEM 15.005.0255)	R\$1.917,26	1,00	UN	0,025825%	98,94%	C
12.4	12.015.0016-A	PAREDE DIVISORIA COM 35MM DE ESPESSURA,CONSTITUIDA DE PAINELCEGO DE CHAPA DE FIBRA DE MADEIRA PRENSADA,REVESTIDO EM CHAPA DE LAMINADO MELAMINICO,COM MIOLO EM COLMEIA,ESTRUTURADO COM MONTANTES DE PERIL DE ACO GALVANIZADO COM PINTURA ELETROSTATICA,FAZENDO AS PORTAS PARTE DO CONJUNTO,EXCLUSIVE SUAS FERRAGENS.FORNECIMENTO E COLOCACAO	R\$1.910,05	12,31	M2	0,025728%	98,97%	C
18.19	18.032.0012-A	EXTINTOR DE INCENDIO PORTATIL,COM CARGA DE AGUA-PRESSURIZADA(A.P),CLASSE A,DE 10L,INCLUSIVE SUPORTE DE PAREDE,CONFORME ABNT NBR 12693.FORNECIMENTO E COLOCACAO	R\$1.802,80	8,00	UN	0,024283%	98,99%	C
14.24	14.007.0090-A	FERRAGENS P/PORTAS DE MADEIRA,DE CORRER,DE 1 FOLHA,CONSTANDODE FORN.S/COLOC.DE:-FECHADURA C/CHAVE BI-PART.,LATAO, ACABAMENTO CROMADO;-2,00M DE TRILHO EM "U",DE FERRO;-2 ROLDANAS DE FERRO;-2 GUIAS DE LATAO,TAMANHO 3/4",SEM CANTONEIRA;-2,00MCANALETA DE ALUMINIO,TAMANHO 2,00MX3/4",2 CONCHAS COM FUPARA CHAVE. LATAO CROMADO	R\$1.791,08	3,00	UN	0,024125%	99,02%	C
15.74	15.006.0045-A	INSTALACAO DE INCENDIO(HIDRANTE)EM CAIXA ENTERRADA DE ALVENARIA COM TIJOLO MACICO,PAREDE MEIA VEZ(10CM)MEDINDO 40X30X50CM,REVESTIDA INTERNAMENTE,COM TAMPA DE FERRO FUNDIDO,INCLUSIVE PECAS COMPREENDENDO:REGISTRO DE GAVETA EM BRONZE 2.1/2",TAMPAO CEGO 2.1/2",JUNTA STORZ DE 2.1/2" E FORNECIMENTO DE TODOS OS MATERIAIS	R\$1.773,98	1,00	UN	0,023895%	99,04%	C
14.18	14.007.0195-A	FERRAGENS PARA PAINES FIXOS DE VIDRO TEMPERADO DE 10MM(CONJUNTO COMPLETO),CONSTANDO DE FORNECIMENTO SEM COLOCACAO(ESTA INCLUIDA NO FORNECIMENTO E COLOCACAO DO VIDRO)	R\$1.765,80	9,00	UN	0,023785%	99,07%	C
5.1	05.001.0023-A	DEMOLICAO MANUAL DE ALVENARIA DE TIJOLOS FURADOS,INCLUSIVE EMPILHAMENTO LATERAL DENTRO DO CANTEIRO DE SERVICO	R\$1.726,93	16,50	M3	0,023261%	99,09%	C
14.13	14.007.0266-A	FERRAGENS PARA PORTAS DE ABRIR,DE FERRO OU ALUMINIO,CONSTANDO DE FORNECIMENTO DAS PECAS:-FECHADURA DE CILINDRO OVALADO PARA MONTANTES ESTREITOS,EM LATAO,ACABAMENTO CROMADO;-ESPELHO RETANGULAR,EM	R\$1.681,49	11,00	UN	0,022649%	99,11%	C
18.6	18.005.0012-A	PORTA-TOALHA DE PAPEL EM PLASTICO ABS.FORNECIMENTO E COLOCACAO	R\$1.678,46	33,00	UN	0,022608%	99,13%	C
5.10	05.057.0020-A	ANEL TATIL DE TEXTURA CONTRASTANTE (BORRACHA) E,PLACA TATIL DE ALUMINIO EM BRAILE 10X3CM, PARA SINALIZACAO DE CORRIMOAS,PARA	R\$1.666,50	40,00	UN	0,022447%	99,16%	C
8.6	08.001.0005-A	SUB-BASE DE PO-DE-PEDRA,INCLUSIVE ESPALHAMENTO,IRRIGACAO,COMPACTACAO E FORNECIMENTO DO MATERIAL	R\$1.621,73	9,10	M3	0,021844%	99,18%	C
8.2	08.040.0030-A	MEIO-FIO TIPO TENTO DE CONCRETO USINADO 15MPA,MOLDADO "IN LOCO",ATRAVES DE MAQUINA ESPECIAL,MEDINDO EM TORNO DE 0,17M DE BASE E 0,15M DE ALTURA,COM CHANFRO INTERNO DE	R\$1.618,50	120,00	M	0,021801%	99,20%	C
18.5	18.005.0010-A	SABONETEIRA EM PLASTICO ABS,PARA SABONETE LIQUIDO.FORNECIMENTO E COLOCACAO	R\$1.592,25	33,00	UN	0,021447%	99,22%	C
18.3	18.002.0065-A	VASO SANITARIO DE LOUCA BRANCA,TIPO POPULAR,COM CAIXA ACOPLADA,COMPLETO,C/MEDIDAS EM TORNO DE	R\$1.585,40	4,00	UN	0,021355%	99,24%	C
16.10	16.007.0027-A	CALHA EM CHAPA DE ACO GALVANIZADO N°26 COM 50CM DE DESENVOLVIMENTO.FORNECIMENTO E COLOCACAO	R\$1.552,48	10,45	M	0,020911%	99,26%	C
18.48	18.027.0040-A	LUMINARIA DE EMERGENCIA DE SOBREPOR,EM PLASTICO,EQUIPADA COM BATERIA SELADA RECARREGAVEL COM 60 LAMPADAS EM LED.	R\$1.475,44	15,00	UN	0,019874%	99,28%	C
14.8	14.007.0190-A	MOLA HIDRAULICA DE PISO PARA PORTAS DE VIDRO TEMPERADO DE 10MM.FORNECIMENTO	R\$1.399,93	4,00	UN	0,018857%	99,30%	C
15.53	15.001.0076-A	ABRIGO PARA BOMBA,NAS DIMENSOES DE (1,20X0,60X0,80)M,EM ALVENARIA DE TIJOLOS FURADOS DE (10X20X20)CM,PAREDES DE MEIA VEZ,RESTIDAS COM ARGAMASSA DE CIMENTO E SAIBRO,NO TRACO 1:6,COM FUNDO DE CONCRETO E TAMPA DE CONCRETO ARMADO,PORTA DE (100X60)CM EM CHAPA DE FERRO N°16 E CADEADO DE 30MM,CONFORME PROJETO N°2799/EMOP	R\$1.397,23	1,00	UN	0,018820%	99,32%	C
15.38	15.036.0076-A	ELETRODUTO DE PVC RÍGIDO ROSQUEAVEL DE 3",INCLUSIVE CONEXOES E EMENDAS,EXCLUSIVE ABERTURA E FECHAMENTO DE RASGO.FORNECIMENTO E ASSENTAMENTO	R\$1.370,63	30,00	M	0,018462%	99,34%	C
15.25	15.007.0575-A	DISJUNTOR TERMOMAGNETICO,BIPOLAR,DE 10 A 32A,3KA,MODELO DIN,TIPO C.FORNECIMENTO E COLOCACAO	R\$1.344,88	29,00	UN	0,018115%	99,36%	C

ETAPA	CÓDIGO	PRODUTOS	FATURAMENTO	QUANT.	UNID.	%	ACUMULADO	CONCEITO
15.59	15.004.0255-A	BEBEDOURO ELETTRICO, TIPO PRESSAO COM FILTRO INTERNO (EXCLUSIVE FORNECIMENTO DE APARELHO), COMPREENDENDO: 2 VARAS DE ELETRODUTO PVC DE 3/4", COM LUVAS, 10,00M DE FIO 2,5MM2, TOMADA DE EMBUTIR E CAIXA DE EMBUTIR, 4,00M DE TUBO PVC DE 25MM, 3,00M DE TUBO PVC DE 40MM, REGISTRO DE 3/4" E CONEXOES. INSTALACAO ATE ORALO EXISTENTE E ASSENTAMENTO	R\$1.339,88	3,00	UN	0,018048%	99,38%	C
15.71	15.036.0037-A	TUBO DE PVC RIGIDO DE 25MM, SOLDAVEL, INCLUSIVE CONEXOES E EMENDAS, EXCLUSIVE ABERTURA E FECHAMENTO DE RASGO. FORNECIMENTO E ASSENTAMENTO	R\$1.338,75	100,00	M	0,018033%	99,39%	C
15.21	15.007.0507-A	QUADRO DE DISTRIBUICAO DE ENERGIA, 100A, PARA DISJUNTORES TERMOMAGNETICOS UNIPOLARES, DE EMBUTIR, COM PORTA E BARRAMENTOS DE FASE, NEUTRO E TERRA, TRIFASICO, PARA INSTALACAO DE ATE 24 DISJUNTORES COM DISPOSITIVO PARA CHAVE GERAL. FORNECIMENTO E COLOCACAO	R\$1.320,55	2,00	UN	0,017787%	99,41%	C
15.62	15.007.0208-A	HASTE PARA ATERRAMENTO, DE COBRE DE 5/8" (16MM), COM 3,00M DE COMPRIMENTO. FORNECIMENTO E COLOCACAO	R\$1.305,75	12,00	UN	0,017588%	99,43%	C
15.76	15.006.0040-A	HIDRANTE SUBTERRANEO COMPLETO, EXCLUSIVE ESTE, CONSIDERANDO PECAS COMPLEMENTARES ATE O INICIO DA TUBULACAO HORIZONTAL E FORNECIMENTO DO MATERIAL DE REJUNTAMENTO. ASSENTAMENTO	R\$1.218,08	1,00	UN	0,016407%	99,45%	C
5.26	05.001.0380-A	LIMPEZA DE PEITORIS	R\$1.205,16	202,55	M	0,016233%	99,46%	C
14.26	14.002.0062-A	PORTA CORTA-FOGO, MEDINDO (60X180X5)CM, CLASSE P-60, EM CHAPADE ACO, TENDO BATENTE DO MESMO MATERIAL, INCLUSIVE 3 PARES DE DOBRADICAS COM MOLA E FECHADURA. FORNECIMENTO E COLOCACAO	R\$1.184,85	1,00	UN	0,015960%	99,48%	C
1.10	01.050.0223-A	PROJETO EXECUTIVO DE SISTEMA CENTRAL DE GASES MEDICINAIS (OXIGENIO, AR COMPRIMIDO E VACUO), INCLUSIVE PROJETO BASICO, APRESENTADO EM AUTOCAD NOS PADROES DA CONTRATANTE, COM AREA DE 1001 ATE 4000M2	R\$1.153,60	1.442,00	M2	0,015539%	99,49%	C
5.19	09.007.0001-A	ARRANCAMENTO E REPLANTIO DE ARVORE ADULTA, COM ATE 3,00M DE ALTURA E ATE 15CM DE DIAMETRO, INCLUSIVE ESCAVACAO E REGA DURANTE 15 DIAS, EXCLUSIVE TRANSPORTE	R\$1.153,13	9,00	UN	0,015532%	99,51%	C
4.1	04.020.0122-A	TRANSPORTE DE ANDAIME TUBULAR, CONSIDERANDO-SE A AREA DE INSTALACAO DE PONTO PARA SONOFLETOR DE TETO SOBRE REBAIXO A PARTIR DA ELETROCALHA/PERFILADO, EXCLUSIVE SONOFLETOR (VER ITEM 18.037.0200) E FIOS, INCLUSIVE ACESSORIOS DE FIXACAO	R\$1.115,93	4.463,75	M2XKM	0,015031%	99,52%	C
15.79	15.015.0400-A	INSTALACAO DE PONTO PARA SONOFLETOR DE TETO SOBRE REBAIXO A PARTIR DA ELETROCALHA/PERFILADO, EXCLUSIVE SONOFLETOR (VER ITEM 18.037.0200) E FIOS, INCLUSIVE ACESSORIOS DE FIXACAO	R\$1.061,90	4,00	UN	0,014303%	99,54%	C
18.27	18.018.0090-A	TANQUE PARA EXPURGO EM ACO INOXIDAVEL. FORNECIMENTO	R\$1.044,26	1,00	UN	0,014066%	99,55%	C
15.52	15.001.0071-A	ABRIGO PARA HIDROMETRO DE 1", NAS DIMENSOES DE (0,90X0,50X0,60)M, EM ALVENARIA DE TUIOLOS FURADOS DE (10X20X20)CM, EM PAREDES DE MEIA VEZ, REVESTIDAS C/ARGAMASSA DE	R\$1.038,06	1,00	UN	0,013982%	99,57%	C
3.4	03.001.0098-A	ESCAVACAO E REATERRO DE VALA, EM MATERIAL DE 1ª CATEGORIA, PARALIGACAO DE AGUA POTAVEL	R\$1.021,25	100,00	M	0,013756%	99,58%	C
15.66	15.007.0216-A	TERMINAL AEREO PARA PARA-RAIO (CAPTOR 1 PONTA) EM LATAO MACICO, 3/8" X 600MM, FIXACAO COM ROSCA MECANICA E	R\$1.021,00	20,00	UN	0,013753%	99,59%	C
15.14	15.019.0095-A	TOMADA TIPO RJ45, DE EMBUTIR, COMPLETA, PARA LOGICA. FORNECIMENTO E COLOCACAO	R\$1.018,06	35,00	UN	0,013713%	99,61%	C
18.13	18.016.0025-A	TANQUE DE ACO INOXIDAVEL, EM CHAPA 22.304, MEDINDO APROXIMADAMENTE (520X540X300)MM, CAPACIDADE DE 30L, COM	R\$984,49	2,00	UN	0,013261%	99,62%	C
17.8	17.040.0021-A	MARCAÇÃO DE QUADRA DE ESPORTE OU VAGA DE GARAGEM COM TINTA ACRILICA PROPRIA PARA PINTURA DE PISOS, COM UTILIZACAO DE SELADOR E SOLVENTE PROPRIO E FITA CREPE COMO LIMITADOR DE LINHAS, MEDIDA PELA AREA REAL DE PINTURA	R\$977,91	12,80	M2	0,013172%	99,63%	C
18.8	18.007.0051-A	DUCHINHA MANUAL, COM REGISTRO DE PRESSAO 1/2" CROMADO, RABICHOCROMADO, SUPORTE BRANCO, PISTOLA BRANCA, BUCHAS E PARAFUSOS PARA FIXACAO. FORNECIMENTO	R\$959,00	16,00	UN	0,012917%	99,65%	C
17.6	17.040.0050-A	PINTURA DE SINALIZACAO DE SOLO PARA EQUIPAMENTOS DE COMBATE A INCENDIO (EXTINTORES E HIDRANTES), EM QUADRADOS VERMELHOS DE (0,70X0,70)M E BORDAS AMARELAS DE 0,15M DE LARGURA, CONFORME ABNT NBR 16820	R\$867,35	19,00	UN	0,011683%	99,66%	C
14.1	14.006.0010-A	PORTA DE MADEIRA DE LEI EM COMPENSADO DE 80X210X3,5CM FOLHEADA NAS 2 FACES, ADUELA DE 13X3CM E ALIZARES DE 5X2CM. EXCLUSIVE FERRAGENS. FORNECIMENTO E COLOCACAO	R\$849,59	1,00	UN	0,011444%	99,67%	C
14.17	14.002.0052-A	PORTINHOLA PARA ALCAPAO, CISTERNA OU CAIXA D'AGUA ELEVADA, EM CHAPA DE FERRO GALVANIZADO Nº16, ATE 0,80M DE ALTURA, COM GUARNICAO E ALCA PARA FECHAMENTO A CADEADO, EXCLUSIVE ESTE. FORNECIMENTO E COLOCACAO	R\$815,26	0,90	M2	0,010981%	99,68%	C
15.80	15.015.0186-A	INSTALACAO DE PONTO PARA ANTENA DE TV OU SISTEMA DE CFTV, COMPREENDENDO: 1 VARA DE ELETRODUTO DE 3/4", CONEXOES E CAIXAS, EXCLUSIVE CABOS OU FIOS	R\$800,95	4,00	UN	0,010789%	99,69%	C
18.43	18.038.0010-A	DETECTOR TERMICO ANALOGICO COM BASE, PARA SISTEMA DE ALARME CONTRA INCENDIO. FORNECIMENTO E COLOCACAO	R\$800,70	8,00	UN	0,010785%	99,70%	C
15.4	15.015.0255-A	INSTALACAO DE PONTO DE TOMADA, EMBUTIDO NA ALVENARIA, EQUIVALENTE A 2 VARAS DE ELETRODUTO DE PVC RIGIDO DE 3/4", 18,00M DE FIO 2,5MM2, CAIXAS, CONEXOES E TOMADA DE EMBUTIR 2P+T, 20A, PADRAO BRASILEIRO, COM PLACA FOSFORESCENTE, INCLUSIVE ABERTURA E FECHAMENTO DE RASGO EM ALVENARIA	R\$791,25	2,00	UN	0,010658%	99,71%	C
4.7	04.010.0046-A	CARGA E DESCARGA MECANICA DE AGREGADOS, TERRA, ESCOMBROS, MATERIAL A GRANEL, UTILIZANDO CAMINHAO BASCULANTE A OLEO DIESEL, COM CAPACIDADE UTIL DE 12T, CONSIDERANDO O TEMPO PARA CARGA, DESCARGA E MANOBRA, EXCLUSIVE DESPESAS COM A PA-CARREGADEIRA EMPREGADA NA CARGA, COM A CAPACIDADE DE 1.50M3	R\$757,73	432,99	T	0,010206%	99,72%	C
15.41	15.017.0200-A	TERMINAL MECANICO DE PRESSAO PARA LIGACAO DE DOIS CABOS A BARRAMENTO, FABRICADO EM BRONZE, COM BITOLAS DE 50 A 70MM2. FORNECIMENTO E COLOCACAO	R\$746,31	5,00	UN	0,010053%	99,73%	C
18.46	18.050.0100-A	PAINEL DE ALARME MEDICINAL AR COMPRIMIDO, OXIDO NITROSO, DIOXIDO DE CARBONO, OXIGENIO E VACUO. FORNECIMENTO E ASSENTAMENTO. (PARA INSTALACAO VIDE FAMILIA 15.014)	R\$731,03	1,00	UN	0,009847%	99,74%	C
18.7	18.005.0013-A	PORTA PAPEL HIGIENICO EM PLASTICO ABS. FORNECIMENTO E COLOCACAO	R\$705,75	15,00	UN	0,009506%	99,75%	C
15.26	15.007.0570-A	DISJUNTOR TERMOMAGNETICO, MONOPOLAR, DE 10 A 32A, 3KA, MODELO DIN, TIPO C. FORNECIMENTO E COLOCACAO	R\$705,20	43,00	UN	0,009499%	99,76%	C
15.3	15.015.0290-A	INSTALACAO DE UM CONJUNTO DE 3 TOMADAS, EMBUTIDO NA ALVENARIA, EQUIVALENTE A 4 VARAS DE ELETRODUTO DE PVC RIGIDO DE	R\$690,81	1,00	UN	0,009305%	99,77%	C
15.47	15.004.0070-A	INSTALACAO E ASSENTAMENTO DE TANQUE DE SERVICO (EXCLUSIVE FORNECIMENTO DO APARELHO), COMPREENDENDO: 3,00M DE TUBO DE PVC DE 25MM, 3,00M DE TUBO DE PVC DE 50MM E CONEXOES	R\$666,40	2,00	UN	0,008976%	99,78%	C
1.17	01.001.0129-A	"SLUMP TEST"	R\$666,19	19,00	UN	0,008973%	99,79%	C
6.10	06.272.0026-A	CURVA DE PVC PARA REDE DE ESGOTO, CONFORME ABNT NBR	R\$662,13	20,00	UN	0,008919%	99,80%	C

ETAPA	CÓDIGO	PRODUTOS	FATURAMENTO	QUANT.	UNID.	%	ACUMULADO	CONCEITO
5.22	05.001.0370-A	LIMPEZA DE APARELHOS SANITARIOS,INCLUSIVE METAIS	R\$639,60	48,00	UN	0,008615%	99,81%	C
15.46	15.009.0140-A	CABO SOLIDO DE COBRE ELETROLITICO NU,TEMPERA MOLE,CLASSE 2,SECAO CIRCULAR DE 35MM2,FORNECIMENTO E COLOCACAO	R\$638,00	20,00	M	0,008594%	99,82%	C
18.32	18.027.0098-A	LUMINARIA FECHADA (REFLETOR),PARA ILUMINACAO DE QUADRAS DE ESPORTES E AFINS, PARA LAMPADA LED DE 50W,INCLUSIVE ESTA,FORNECIMENTO E COLOCACAO	R\$625,39	9,00	UN	0,008424%	99,82%	C
15.63	15.003.0180-A	RALO DE COBERTURA SEMI-ESFERICO(TIPO ABACAXI),COM 6". FORNECIMENTO E COLOCACAO	R\$623,98	11,00	UN	0,008405%	99,83%	C
15.27	15.007.0642-A	DISPOSITIVO DE PROTECAO CONTRA SURTO (DPS),CLASSE II,1 POLO,TENSAO 175V,CORRENTES APROXIMADAS DE DESCARGA NOMINAL E MAXIMA DE 20KA E 45KA.FORNECIMENTO E COLOCACAO	R\$603,90	8,00	UN	0,008134%	99,84%	C
15.84	15.002.0120-A	CAIXA ENTERRADA PARA INSTALACOES TELEFONICAS,TIPO R1,MEDINDOO,60X0,35X0,50M,EM BLOCOS DE CONCRETO ESTRUTURAL DE 0,10X0,20X0,40M,ASSENTADOS COM ARGAMASSA DE CIMENTO E AREIA,NO TRACO 1:4 E REVESTIDA INTERNAMENTE COM A MESMA ARGAMASSA,COM TAMPA DE CONCRETO ARMADO COM 5CM DE ESPESURA E FUNDO DE CONCRETO SIMPLES COM 5CM	R\$596,20	2,00	UN	0,008031%	99,85%	C
18.44	18.038.0030-A	SIRENE AUDIO VISUAL,PARA SISTEMA DE ALARME CONTRA INCENDIO.FORNECIMENTO E COLOCACAO	R\$591,40	8,00	UN	0,007966%	99,86%	C
18.30	97589	LUMINÁRIA TIPO PLAFON EM PLÁSTICO, DE SOBREPOR, COM 1 LÂMPADA FLUORESCENTE DE 15 W, SEM REATOR - FORNECIMENTO E INSTALAÇÃO. AF. 02/2020	R\$591,11	11,00	UN	0,007962%	99,86%	C
15.67	15.007.0214-A	SUPORTE PARA FIXACAO DE CABO PARA PARA-RAIO,COM 20CM DE COMPRIMENTO,COM ISOLADOR.FORNECIMENTO E COLOCACAO	R\$574,25	20,00	UN	0,007735%	99,87%	C
14.28	14.003.0070-A	JANELA BASCULANTE DE ALUMINIO ANODIZADO AO NATURAL,COM 1	R\$538,86	1,00	M2	0,007258%	99,88%	C
6.8	06.014.0110-A	CAIXA PARA REGISTRO PADRAO CEDAE, DE ALVENARIA DE TIJOLO MACICO(7X10X20CM),EM PAREDES DE 1 VEZ(0,20M),DIMENSOES INTERNASDE 0,60X0,60X0,25M,COM TAMPA DE CONCRETO COM 10CM	R\$533,18	1,00	UN	0,007182%	99,89%	C
15.54	15.001.0079-A	HIDROMETRO COM DIAMETRO DE 1". FORNECIMENTO	R\$505,89	1,00	UN	0,006814%	99,89%	C
15.28	15.007.0528-A	DISJUNTOR/INTERRUPTOR DIFERENCIAL RESIDUAL(DDR),CLASSE AC,4POLOS,INSTANTANEO, CORRENTE NOMINAL(IN)100AX415V,SENSIBILIDADE 30MA/300MA.FORNECIMENTO E COLOCACAO	R\$476,50	2,00	UN	0,006418%	99,90%	C
15.42	15.017.0165-A	TERMINAL MECANICO DE PRESSAO PARA LIGACAO DE UM CABO A BARRAMENTO,FABRICADO EM BRONZE,COM BITOLAS DE 25 A 35MM2.FORNECIMENTO E COLOCACAO	R\$461,25	20,00	UN	0,006213%	99,91%	C
13.11	13.416.0010-A	PISO TATIL DE BORRACHA, DIRECIONAL, PARA PESSOAS COM NECESSIDADES ESPECIFICAS,25X25CM,ESPESURA DE 5MM,NA COR PRETA,COLADOSOBRE BASE EXISTENTE,FORNECIMENTO E COLOCACAO	R\$447,80	3,31	M2	0,006032%	99,91%	C
15.24	15.007.0576-A	DISJUNTOR TERMOMAGNETICO, BIPOLAR,DE 40 A 63A,3KA, MODELO DIN,TIPO C.FORNECIMENTO E COLOCACAO	R\$417,38	9,00	UN	0,005622%	99,92%	C
13.10	13.333.0015-A	REVESTIMENTO DE PISO COM CERAMICA TATIL ALERTA,(LADRILHO HIDRAULICO) PARA PESSOAS COM NECESSIDADES ESPECIFICAS,ASSENTESSOBRE SUPERFICIE EM OSSO,CONFORME ITEM 13.330.0010	R\$406,58	2,25	M2	0,005476%	99,92%	C
14.5	14.007.0160-A	FERRAGENS PARA PORTAS (CONJUNTO COMPLETO) DE 1 FOLHA DE VIDRO TEMPERADO DE 10MM,CONSTANDO DE FORNECIMENTO SEM COLOCACAO(ESTA INCLUIDA NO FORNECIMENTO E COLOCACAO DO VIDRO),EXCLUSIVE MOLA HIDRAULICA DE PISO (VIDE ITEM 14.007.0190)	R\$358,03	1,00	UN	0,004822%	99,93%	C
9.3	09.003.0156-A	ESPECIES VEGETAIS COM ALTURA DE (0,40 A 1,50)M,TIPO ARUNDINABAMBUSIFOLIA(ORQUIDEA BAMBU),JATROPHA PODAGRICA(BATATA DO INFERNO),STREUTZIA REGINAE(FLOR AVE DO PARAISO),HELICONIA ANGUSTA(FALSA AVE DO PARAISO)OU SIMILAR E CONSIDERANDO 8 MUDASPOR M2.FORNECIMENTO	R\$350,00	10,00	M2	0,004714%	99,93%	C
15.68	15.007.0218-A	PRESILHA EM LATAO COM FURO DE 7MM.FORNECIMENTO E COLOCACAO	R\$344,50	20,00	UN	0,004640%	99,94%	C
13.9	13.333.0010-A	REVESTIMENTO DE PISO COM CERAMICA TATIL DIRECIONAL,(LADRILHOHIDRAULICO),PARA PESSOAS COM NECESSIDADES ESPECIFICAS,ASSENTES SOBRE SUPERFICIE EM OSSO,CONFORME ITEM 13.330.0010	R\$335,01	1,88	M2	0,004513%	99,94%	C
4.2	04.021.0010-A	CARGA E DESCARGA MANUAL DE ANDAIME TUBULAR,INCLUSIVE TEMPO DE ESPERA DO CAMINHÃO, CONSIDERANDO-SE A AREA DE PROJECÃO VERTICAL	R\$334,78	297,58	M2	0,004509%	99,95%	C
15.43	15.007.0206-A	HASTE PARA ATERRAMENTO,DE COBRE DE 3/4" (19MM),COM 2,40M DECOMPRIMENTO.FORNECIMENTO E COLOCACAO	R\$313,54	3,00	UN	0,004223%	99,95%	C
9.2	09.003.0074-A	ESPECIES VEGETAIS COM ALTURA DE(0,60 A 1,00)M,TIPO PALMEIRAPHENIX ROEBELENI(TAMAREIRA ANA), COCCOTHINAX SP(LEQUE-PRATEADA),ELAEIS GUINEENSIS(DENDEZEIRO), GAUSSIA MAYA(PALMEIRA MAIA) OU SIMILAR.FORNECIMENTO	R\$281,25	50,00	UN	0,003788%	99,95%	C
15.5	15.019.0010-A	TOMADA DE PISO, SIMPLES, EM CORPO DE ALUMINIO FUNDIDO E TAMPAEM LATAO POLIDO,10A/250V.FORNECIMENTO E COLOCACAO	R\$272,85	6,00	UN	0,003675%	99,96%	C
18.40	21.031.0040-A	RELE FOTOELETRICO INDIVIDUAL,COM BASE EM POSTE(ACO OU CONCRETO)DE ACORDO COM O PADRAO DA RIOLUZ,EXCLUSIVE FORNECIMENTO DAS FERRAGENS DE FIXACAO E DO RELE FOTOELETRICO E BASE ASSENTAMENTO	R\$262,75	10,00	UN	0,003539%	99,96%	C
15.6	15.019.0015-A	TOMADA DUPLA DE PISO,EM CORPO DE ALUMINIO FUNDIDO E TAMPA EMLATAO POLIDO,10A/250V.FORNECIMENTO E COLOCACAO	R\$250,10	4,00	UN	0,003369%	99,96%	C
15.82	15.002.0062-A	CAIXA DE GORDURA SIMPLES CILINDRICA,PRE-FABRICADA EM ANEIS DE CONCRETO,COM DIAMETRO DE 40CM E PROFUNDIDADE TOTAL DE 60CM,INCLUSIVE TAMPA DE CONCRETO.FORNECIMENTO E COLOCACAO	R\$244,85	1,00	UN	0,003298%	99,97%	C
8.3	08.021.0002-A	REFORCO DE SUBLEITO,DE ACORDO COM AS "INSTRUÇÕES PARA EXECUCAO",DO DER-RJ,EXCLUSIVE ESCAVACAO,CARGA,TRANPORTE E FORNECIMENTO DOS MATERIAIS	R\$240,58	27,30	M3	0,003240%	99,97%	C
18.26	18.009.0074-A	TORNEIRA PARA PIA,COM MISTURADOR,AREJADOR,TUBO MOVEI, TIPO BANCA,1256 OU SIMILAR,DE 1/2"x17CM APROXIMADAMENTE,EM METAL CROMADO.FORNECIMENTO	R\$224,38	1,00	UN	0,003022%	99,97%	C
4.5	04.013.0015-A	CARGA E DESCARGA DE CONTAINER,SEGUNDO DESCRICAO DA FAMILIA 02.006	R\$209,83	2,00	UN	0,002826%	99,98%	C
18.12	18.013.0165-A	GRELHA DE ACO INOX,10X10CM,SISTEMA ROTATIVO,COM CAIXILHO.FORNECIMENTO	R\$198,15	18,00	UN	0,002669%	99,98%	C
5.14	05.054.0104-A	PLACA FOTOLUMINESCENTE DE SINALIZACAO DE SEGURANCA CONTRA INCENDIO,PARA INDICACAO CONTINUADA DE ROTA DE FUGA,EM PVC ANTICHAMA,DIMENSOES APROXIMADAS DE (7X20)CM,CONFORME ABNT NBR 16820.FORNECIMENTO E COLOCACAO	R\$172,38	10,00	UN	0,002322%	99,98%	C
15.44	15.018.0133-A	CAIXA POLIMERICA DE INSPECAO DE ATERRAMENTO COM DIAMETRO SUPERIOR DE APROXIMADAMENTE 23CM E ALTURA APROXIMADA DE 25CM,COM TAMPA.FORNECIMENTO E COLOCACAO	R\$148,61	3,00	UN	0,002002%	99,98%	C
5.13	05.054.0115-A	PLACA FOTOLUMINESCENTE DE SINALIZACAO DE SEGURANCA CONTRA INCENDIO,PARA EQUIPAMENTOS DE COMBATE A INCENDIO E ALARME,EM PVC ANTICHAMA,DIMENSOES APROXIMADAS DE (20X15)CM,CONFORME ABNT NBR 16820.FORNECIMENTO E COLOCACAO	R\$145,88	10,00	UN	0,001965%	99,99%	C
5.15	05.054.0102-A	PLACA FOTOLUMINESCENTE DE SINALIZACAO DE SEGURANCA CONTRA INCENDIO,PARA SAIDA DE EMERGENCIA,EM PVC ANTICHAMA,DIMENSOES APROXIMADAS DE (20X40)CM,CONFORME ABNT NBR 16820.FORNECIMENTO E COLOCACAO	R\$132,83	3,00	UN	0,001789%	99,99%	C

ETAPA	CÓDIGO	PRODUTOS	FATURAMENTO	QUANT.	UNID.	%	ACUMULADO	CONCEITO
5.8	05.054.0100-A	PLACA FOTOLUMINESCENTE DE SINALIZACAO DE SEGURANCA CONTRA INCENDIO, PARA SAIDA DE EMERGENCIA, EM PVC ANTICHAMA, DIMENSOES	R\$126,00	10,00	UN	0,001697%	99,99%	C
18.11	18.009.0058-A	TORNEIRA PARA PIA OU TANQUE, 1158 OU SIMILAR DE 1/2"X18CM APROXIMADAMENTE, EM METAL CROMADO. FORNECIMENTO	R\$121,66	2,00	UN	0,001639%	99,99%	C
15.58	15.018.0320-A	CAIXA DE PASSAGEM DE EMBUTIR, EM ACO, COM TAMPA PARAFUSADA, DE 30X30CM. FORNECIMENTO E COLOCACAO	R\$121,58	1,00	UN	0,001638%	99,99%	C
15.45	21.028.0015-A	CONECTOR PARAFUSO FENDIDO COM RABICHO, EM BRONZE, PARA	R\$103,65	3,00	UN	0,001396%	99,99%	C
14.7	14.007.0320-A	PUXADOR TUBULAR, EM ZAMAK CROMADO. FORNECIMENTO	R\$101,69	2,00	UN	0,001370%	100,00%	C
18.28	18.009.0079-A	TORNEIRA PARA JARDIM, DE 1/2"X10CM APROXIMADAMENTE, EM METAL CROMADO. FORNECIMENTO	R\$86,30	3,00	UN	0,001162%	100,00%	C
5.12	05.054.0120-A	PLACA FOTOLUMINESCENTE DE SINALIZACAO DE SEGURANCA CONTRA INCENDIO, DE PROIBICAO, EM PVC ANTICHAMA, FORMA CIRCULAR, DIAMETRO APROXIMADO DE 20CM, CONFORME ABNT NBR 16820. FORNECIMENTO E COLOCACAO	R\$84,40	4,00	UN	0,001137%	100,00%	C
15.37	15.018.0982-A	ACOPLAMENTO EM PAINEL, PARA ELETROCALHA PERFURADA OU LISA, 200X50MM. FORNECIMENTO E COLOCACAO	R\$75,50	4,00	UN	0,001017%	100,00%	C
5.11	05.054.0130-A	PLACA FOTOLUMINESCENTE DE SINALIZACAO DE SEGURANCA CONTRA INCENDIO, DE ALERTA, EM PVC ANTICHAMA, FORMA TRIANGULAR, DIMENSAO APROXIMADA DA BASE DE 20CM, CONFORME ABNT NBR 16820. FORNECIMENTO E COLOCACAO	R\$47,85	3,00	UN	0,000645%	100,00%	C
9.5	09.003.0076-A	ESPECIES VEGETAIS COM ALTURA DE (2,50 A 3,50)M, TIPO PALMEIRAS YAGRUS ROMANZOFFIANA (BABA-DE-BOI/JERIVA), AIPHANES CARYOTIFOLIA (PALMEIRA "SPINE"), LIVISTONIA CHINENSIS (LEQUE DA CHINA/FALSA LATANIA), RHAPIS EXCELSA (PALMEIRA RAFIA), ROYSTONEA OLERACEA (PALMEIRA REAL) OU SIMILAR. FORNECIMENTO	R\$16,88	3,00	UN	0,000227%	100,00%	C
VALOR TOTAL ESTIMADO DA OBRA =			R\$7.424.075,62					



FUNDAÇÃO MUNICIPAL DE SAÚDE DE SÃO GONÇALO
COORDENAÇÃO DE ENGENHARIA E ARQUITETURA

ESPECIFICAÇÃO: PROJETO DE CONSTRUÇÃO DE EDIFICAÇÃO DENOMINADO CLÍNICA GONÇALENSE LAGOINHA, SITUADA À ESTRADA DO PACHECO, S/N - LAGOINHA, SÃO GONÇALO - RJ

COMPOSIÇÕES ANALÍTICAS PRÓPRIAS

FONTE I₀: JANEIRO/23

ETAPA 5: SERVIÇOS COMPLEMENTARES

5.20	COMPOSIÇÃO NOVA	05.300.0001-A	TOTEM INFORMATIVO NAS DIMENSÕES DE (0,80X2,20)M, CONSIDERANDO CHAPA EM ALUM.COMP. ESTRUTURADO COM TUBO EM AÇO GALVANIZADO DE 40MM DE DIÂMETRO	1,00	UNID
------	-----------------	---------------	---	------	------

CATÁLOGO	Insumo	Descrição	Unid.	Quant.	R\$ Unit.	R\$ Total
EMOP	14418	PAINEL ALUM.COMP.2 LAM.C/0,21MM ESP.PINT.SUPERPOLIESTER,SIST.COIL COATING,ESP.COMP.4MM,FILME HAVY DUTY,ACES.NEC.A COLOC.	M2	3,5200	556,20	R\$ 1.957,82
EMOP	00170	TUBO DE AÇO GALVANIZADO, COM COSTURA, PESADO, NBR 5580, DN=1"	M	3,5200	35,77	R\$ 125,91
EMOP	11269	CHAPA DE AÇO GALVANIZADO, Nº14 (1,95MM)	KG	16,2200	13,43	R\$ 224,34
EMOP	11759	PARAFUSO DE AÇO CARBONO, CABECA SEXTAVADA, ROSCA DE MAQUINA, MEDINDO (1/2"1.1/2")	UN	20,0000	2,04	R\$ 42,02
EMOP	00322	ELETRODO, P/SOLDA DE AÇO (AWS E-6013), IND.P/TRAB.EM SERRAL., ESTRUT.METAL.,TUBUL.CONSTR.GERAL CHAPAS FINAS, DIAM.4MM	KG	16,0000	28,34	R\$ 467,04
EMOP	20131	MAO-DE-OBRA DE SERRALHEIRO DA CONSTRUCAO CIVIL, INCLUSIVE ENCARGOS SOCIAIS DESONERADOS	H	16,0000	23,62	R\$ 389,26
EMOP	20006	MAO-DE-OBRA DE AJUDANTE DE SOLDADOR, INCLUSIVE ENCARGOS SOCIAIS DESONERADOS	H	2,0000	16,73	R\$ 34,46
					Total	R\$ 3.240,86

5.21	Composição própria (Base EMOP)	05.001.0003-A	MOBILIÁRIO EM MADEIRA DE ALTA DENSIDADE REVESTIDA COM LAMINADO MELAMINICO, INCLUSIVE ACESSÓRIOS PARA FIXAÇÃO. FORNECIMENTO	M2
------	--------------------------------	---------------	--	----

CATÁLOGO	Insumo	Descrição	Unid.	Quant.	R\$ Unit.	R\$ Total
EMOP	07958	CHAPA DE FIBRA DE MADEIRA DE ALTA DENSIDADE, DE (1220X2440X2,5)MM	UN	1,0000	39,80	R\$ 39,80
EMOP	00252	PARAFUSO C/ROSCA, DE (8x100)MM	UN	4,0000	1,46	R\$ 5,84
EMOP	00225	ADESIVO DE CONTATO A BASE DE SOLVENTES,RESINAS E BORRACHAS SINTETICAS E ADITIVOS, EMBALAGEM DE 3,2L/2,8KG	GL	0,1000	92,69	R\$ 9,27
EMOP	00279	CHAPA LAMINADA C/ACABAMENTO BRILHANTE, DE (1,25X3,08)M, C/ESPES. DE 0,8MM	UN	1,0000	129,78	R\$ 129,78
EMOP	20090	MAO-DE-OBRA DE MARCENEIRO, INCLUSIVE ENCARGOS SOCIAIS DESONERADOS	H	2,5000	30,34	R\$ 75,85
EMOP	20132	MAO-DE-OBRA DE SERVENTE DA CONSTRUCAO CIVIL, INCLUSIVE ENCARGOS SOCIAIS DESONERADOS	H	1,0000	15,87	R\$ 15,87
					Total	R\$ 276,41

EDITAL DE LICITAÇÃO NA MODALIDADE CONCORRÊNCIA PÚBLICA Nº 06/2023

ANEXO III

ATESTADO DE VISITA

A Fundação Municipal de Saúde de São Gonçalo, por meio deste atestado de Visita, declara que a empresa _____, inscrita no CNPJ sob o nº _____ enviou profissional credenciado, conforme disposto no Edital Concorrência FMS nº 06/2023, para vistoriar o local, visando obter ciência das condições e coletar informações de todos os dados e elementos que possam vir a ter influência no valor da proposta a ser apresentada, e neste ato declaram que estão cientes de que todas as condições relativas à execução do serviço licitado, e a execução do serviço objeto da presente licitação será realizada em conformidade o discriminado no Edital e seus anexos e demais normas pertinentes.

São Gonçalo, _____ de _____ de 2023.

De acordo:

Nome completo, assinatura e carimbo do responsável designado pela Secretaria Municipal de _____.

—
Nome completo, assinatura e carimbo do representante credenciado pelo Licitante

A Visita foi realizada no dia ____/____/2023 às _____ horas.

Observação:

Este atestado deverá ser inserido no envelope de Documentação.

ANEXO IV

**DECLARAÇÃO DE PLENO CONHECIMENTO DO LOCAL E DE SUAS
CONDIÇÕES**

À
Comissão Permanente de Licitação

Concorrência FMS: nº 06/2023

A Empresa (Razão Social da Licitante) _____, através da presente, declara para os devidos fins, que temos pleno conhecimento de todas as informações, das condições locais e dificuldades para o cumprimento das obrigações objeto desta licitação, relativamente ao Edital em epígrafe.

E por ser verdade, assina a presente declaração sob as penas da lei.

São Gonçalo, de2023.

Nome, Cargo e Assinatura do Representante Legal

Dados da Declarante:

Razão Social e Carimbo do CNPJ

LICITAÇÃO NA MODALIDADE CONCORRÊNCIA PÚBLICA FMS Nº 06/2023

ANEXO V

MODELO: EMPREGADOR PESSOA JURÍDICA

DECLARAÇÃO INCISO XXXIII, ART. 7º, CF/88

A (empresa licitante), inscrita no CNPJ nº..... ,
por intermédio de seu representante legal (ou preposto) o (a) Sr.(a)
....., portador(a) da Carteira de Identidade nº.....e do CPF Nº
....., DECLARA, para fins do disposto no inciso XXXIII do art. 7º da Constituição
Federal e no inciso V do art. 27 da Lei Federal nº 8.666, de 21 de junho de 1993, acrescido
pela Lei nº 9.854, de 27 de outubro de 1999, que não emprega menor de dezoito anos em
trabalho noturno, perigoso ou insalubre e não emprega menor de dezesseis anos.

Ressalva: emprega menor, a partir de quatorze anos, na condição de aprendiz ().

(Data)

(Representante legal)

(Observação: em caso afirmativo, assinalar a ressalva acima)

A Declaração da licitante deverá ser apresentada em papel timbrado e estar
assinada por representante legal ou preposto legalmente constituído inserida no
envelope de Documentação.

ANEXO VI

**MODELO DE DECLARAÇÃO DE QUE CUMPRE OS REQUISITOS LEGAIS PARA
QUALIFICAÇÃO COMO MICROEMPRESA OU EMPRESA DE PEQUENO PORTE**

À FUNDAÇÃO MUNICIPAL DE SAÚDE

DE SÃO GONÇALO/RJ

Comissão Permanente de Licitação

A _____ (empresa licitante), inscrita no CNPJ nº _____, por intermédio de seu representante legal o(a) Sr.(a) _____, portador(a) da carteira de Identidade nº _____ e do CPF nº _____, DECLARA, expressamente, sob as penas da lei, que encontra-se enquadrada como (Microempresa ou Empresa de Pequeno Porte), na forma da Lei Municipal nº 357/2011.

Local, em _____ de _____ de _____.

(representante legal)

OBSERVAÇÕES:

1 - Esta declaração deverá ser elaborada em papel timbrado da Empresa e assinada pelo representante legal ou mandatário, e entregue no ato do credenciamento.



EDITAL DE LICITAÇÃO NA MODALIDADE CONCORRÊNCIA PÚBLICA Nº 06/2023

ANEXO VII

MINUTA
CONTRATO FMS Nº ____/2023

CONTRATAÇÃO DE EMPRESA ESPECIALIZADA EM ENGENHARIA PARA EXECUÇÃO DA OBRA DE CONSTRUÇÃO DA CLINICA AMPLIADA LAGOINHA, Estrada Pacheco, s/n, Lagoinha, São Gonçalo – RJ – SÃO GONÇALO QUE ENTRE SI CELEBRAM A FUNDAÇÃO MUNICIPAL DE SAÚDE DE SÃO GONÇALO E A _____.

Aos ____ (_____) dias do mês de (_____) do ano de 2023, a Fundação Municipal de Saúde de São Gonçalo, pessoa jurídica de direito público interno, com sede na no G2 do São Gonçalo Shopping, à Avenida São Gonçalo nº 100 – Boa Vista – São Gonçalo – RJ, doravante denominado **CONTRATANTE**, representado, neste ato pelo seu presidente _____, brasileiro(a), portador(a) da Carteira de Identidade nº _____ expedida pelo _____, inscrita no Cadastro de Pessoas Físicas - CPF sob o nº _____, e do outro lado _____, doravante denominada **CONTRATADA**, estabelecida a _____ nº _____, inscrita no C.N.P.J. sob o nº _____, neste ato representada pelo(a) Sr(a)._____, brasileiro(a), portador(a) da Carteira de Identidade nº _____, expedida pelo _____, inscrito no cadastro de Pessoas Físicas – CPF sob o nº _____ e, tendo em vista a decisão proferida no **Processo Administrativo nº 232/2023**, assinam o presente Contrato, o qual se regerá por toda a legislação aplicável à espécie, particularmente pelas normas gerais consolidadas na Lei nº 8.666/93 de 21 de junho de 1993, e ainda pelas cláusulas e condições seguintes:

CLÁUSULA PRIMEIRA - DO OBJETO E DO PRAZO

- 1.1. O presente contrato tem por objeto a Contratação de empresa especializada em engenharia para EXECUÇÃO DA OBRA DE CONSTRUÇÃO DA CLINICA AMPLIADA LAGOINHA, Estrada Pacheco, s/n, Lagoinha, São Gonçalo – RJ, conforme especificado no Projeto Básico e na Proposta de Preços.
- 1.2. O prazo total para execução e entrega da obra objeto do presente Contrato é de 12 (doze) meses, contados a partir da emissão da Ordem de Início pelo FMS podendo ser prorrogado na forma do art. 57, inciso I, da Lei 8.666/1993.

CLÁUSULA SEGUNDA - DAS OBRIGAÇÕES

2.1. DA CONTRATADA

- 2.1.1. Executar o contrato conforme especificações deste Projeto Básico e de sua



EDITAL DE LICITAÇÃO NA MODALIDADE CONCORRÊNCIA PÚBLICA Nº 06/2023

proposta, com a alocação dos empregados necessários ao perfeito cumprimento das cláusulas contratuais, além de fornecer e utilizar os materiais e equipamentos, ferramentas e utensílios necessários, na qualidade e quantidade mínimas especificadas neste Projeto Básico e em sua proposta;

- 2.1.2. Reparar, corrigir, remover ou substituir, às suas expensas, no total ou em parte, no prazo fixado pelo fiscal do contrato, os serviços/obras efetuados em que se verificarem vícios, defeitos ou incorreções resultantes da execução ou dos materiais empregados;
- 2.1.3. Responsabilizar-se pelos vícios e danos decorrentes da execução do objeto, de acordo com os artigos 14 e 17 a 27, do Código de Defesa do Consumidor (Lei nº 8.078, de 1990), ficando a Contratante autorizada a descontar da garantia prestada, caso exigida no edital, ou dos pagamentos devidos à Contratada, o valor correspondente aos danos sofridos;
- 2.1.4. Utilizar empregados habilitados e com conhecimentos básicos do objeto a ser executado, em conformidade com as normas e determinações em vigor;
- 2.1.5. Vedar a utilização, na execução dos serviços, de empregado que seja familiar de agente público ocupante de cargo em comissão ou função de confiança no órgão Contratante, nos termos do artigo 7º do Decreto nº 7.203, de 2010;
- 2.1.6. Quando não for possível a verificação da regularidade no Sistema de Cadastro de Fornecedores – SICAF, a empresa contratada deverá entregar ao setor responsável pela fiscalização do contrato, até o dia trinta do mês seguinte ao da prestação dos serviços, os seguintes documentos: 1) prova de regularidade relativa à Seguridade Social; 2) certidão conjunta relativa aos tributos federais e à Dívida Ativa da União; 3) certidões que comprovem a regularidade perante as Fazendas Estadual, Distrital e Municipal do domicílio ou sede do contratado; 4) Certidão de Regularidade do FGTS – CRF; e 5) Certidão Negativa de Débitos Trabalhistas – CNDT, conforme alínea "c" do item 10.2 do Anexo VIII-B da IN SEGES/MP n. 5/2017;
- 2.1.7. Responsabilizar-se pelo cumprimento das obrigações previstas em Acordo, Convenção, Dissídio Coletivo de Trabalho ou equivalentes das categorias abrangidas pelo contrato, por todas as obrigações trabalhistas, sociais, previdenciárias, tributárias e as demais previstas em legislação específica, cuja inadimplência não transfere a responsabilidade à Contratante;
- 2.1.8. Comunicar ao Fiscal do contrato, no prazo de 24 (vinte e quatro) horas, qualquer ocorrência anormal ou acidente que se verifique no local dos serviços.
- 2.1.9. Assegurar aos seus trabalhadores ambiente de trabalho, inclusive equipamentos e instalações, em condições adequadas ao cumprimento das normas de saúde, segurança e bem-estar no trabalho;
- 2.1.10. Prestar todo esclarecimento ou informação solicitada pela Contratante ou por seus prepostos, garantindo-lhes o acesso, a qualquer tempo, ao local dos trabalhos, bem como aos documentos relativos à execução do empreendimento.
- 2.1.11. Paralisar, por determinação da Contratante, qualquer atividade que não esteja sendo executada de acordo com a boa técnica ou que ponha em risco a segurança



EDITAL DE LICITAÇÃO NA MODALIDADE CONCORRÊNCIA PÚBLICA Nº 06/2023
de pessoas ou bens de terceiros.

- 2.1.12. Promover a guarda, manutenção e vigilância de materiais, ferramentas, e tudo o que for necessário à execução dos serviços, durante a vigência do contrato.
- 2.1.13. Promover a organização técnica e administrativa dos serviços, de modo a conduzi-los eficaz e eficientemente, de acordo com os documentos e especificações que integram este Projeto Básico, no prazo determinado.
- 2.1.14. Conduzir os trabalhos com estrita observância às normas da legislação pertinente, cumprindo as determinações dos Poderes Públicos, mantendo sempre limpo o local dos serviços e nas melhores condições de segurança, higiene e disciplina.
- 2.1.15. Submeter previamente, por escrito, à Contratante, para análise e aprovação, quaisquer mudanças nos métodos executivos que fujam às especificações do memorial descritivo.
- 2.1.16. Não permitir a utilização de qualquer trabalho do menor de dezesseis anos, exceto na condição de aprendiz para os maiores de quatorze anos; nem permitir a utilização do trabalho do menor de dezoito anos em trabalho noturno, perigoso ou insalubre;
- 2.1.17. Manter durante toda a vigência do contrato, em compatibilidade com as obrigações assumidas, todas as condições de habilitação e qualificação exigidas na licitação;
- 2.1.18. Cumprir, durante todo o período de execução do contrato, a reserva de cargos prevista em lei para pessoa com deficiência ou para reabilitado da Previdência Social, bem como as regras de acessibilidade previstas na legislação, quando a contratada houver se beneficiado da preferência estabelecida pela Lei nº 13.146, de 2015.
- 2.1.19. Guardar sigilo sobre todas as informações obtidas em decorrência do cumprimento do contrato.
- 2.1.20. Arcar com o ônus decorrente de eventual equívoco no dimensionamento dos quantitativos de sua proposta, inclusive quanto aos custos variáveis decorrentes de fatores futuros e incertos, tais como os valores providos com o quantitativo de vale transporte, devendo complementá-los, caso o previsto inicialmente em sua proposta não seja satisfatório para o atendimento do objeto da licitação, exceto quando ocorrer algum dos eventos arrolados nos incisos do § 1º do art. 57 da Lei nº 8.666, de 1993;
- 2.1.21. Cumprir, além dos postulados legais vigentes de âmbito federal, estadual ou municipal, as normas de segurança da Contratante.
- 2.1.22. Prestar os serviços dentro dos parâmetros e rotinas estabelecidos, fornecendo todos os materiais, equipamentos e utensílios em quantidade, qualidade e tecnologia adequadas, com a observância às recomendações aceitas pela boa técnica, normas e legislação.
- 2.1.23. Assegurar à CONTRATANTE, em conformidade com o previsto no subitem 6.1,



EDITAL DE LICITAÇÃO NA MODALIDADE CONCORRÊNCIA PÚBLICA Nº 06/2023
“a” e “b”, do Anexo VII – F da Instrução Normativa SEGES/MP nº 5, de 25/05/2017:

- 2.1.23.1. O direito de propriedade intelectual dos produtos desenvolvidos, inclusive sobre as eventuais adequações e atualizações que vierem a ser realizadas, logo após o recebimento de cada parcela, de forma permanente, permitindo à Contratante distribuir, alterar e utilizar os mesmos sem limitações;
- 2.1.23.2. Os direitos autorais da solução, do projeto, de suas especificações técnicas, da documentação produzida e congêneres, e de todos os demais produtos gerados na execução do contrato, inclusive aqueles produzidos por terceiros subcontratados, ficando proibida a sua utilização sem que exista autorização expressa da Contratante, sob pena de multa, sem prejuízo das sanções civis e penais cabíveis.
- 2.1.24. Realizar a transição contratual com transferência de conhecimento, tecnologia e técnicas empregadas, sem perda de informações, podendo exigir, inclusive, a capacitação dos técnicos da contratante ou da nova empresa que continuará a execução dos serviços.
- 2.1.25. Manter os empregados nos horários predeterminados pela Contratante;
- 2.1.26. Apresentar os empregados devidamente identificados por meio de crachá;
- 2.1.27. Apresentar à Contratante, quando for o caso, a relação nominal dos empregados que adentrarão no órgão para a execução do serviço;
- 2.1.28. Apresentar, quando solicitado pela Administração, atestado de antecedentes criminais e distribuição cível de toda a mão de obra oferecida para atuar nas instalações do órgão;
- 2.1.29. Atender às solicitações da Contratante quanto à substituição dos empregados alocados, no prazo fixado pela fiscalização do contrato, nos casos em que ficar constatado descumprimento das obrigações relativas à execução do serviço, conforme descrito neste Projeto Básico;
- 2.1.30. Manter preposto aceito pela Contratante nos horários e locais de prestação de serviço para representá-la na execução do contrato com capacidade para tomar decisões compatíveis com os compromissos assumidos;
- 2.1.31. Instruir os seus empregados, quanto à prevenção de incêndios nas áreas da Contratante;
- 2.1.32. Adotar as providências e precauções necessárias, inclusive consulta nos respectivos órgãos, se necessário for, a fim de que não venham a ser danificadas as redes hidrossanitárias, elétricas e de comunicação.
- 2.1.33. Providenciar junto ao CREA e/ou ao CAU-BR as Anotações e Registros de Responsabilidade Técnica referentes ao objeto do contrato e especialidades pertinentes, nos termos das normas pertinentes (Leis ns. 6.496/77 e 12.378/2010);
- 2.1.34. Obter junto aos órgãos competentes, conforme o caso, as licenças necessárias e demais documentos e autorizações exigíveis, na forma da legislação aplicável;



EDITAL DE LICITAÇÃO NA MODALIDADE CONCORRÊNCIA PÚBLICA Nº 06/2023

- 2.1.35. Elaborar o Diário de Obra, incluindo diariamente, pelo Engenheiro preposto responsável, as informações sobre o andamento do empreendimento, tais como, número de funcionários, de equipamentos, condições de trabalho, condições meteorológicas, serviços executados, registro de ocorrências e outros fatos relacionados, bem como os comunicados à Fiscalização e situação das atividades em relação ao cronograma previsto.
- 2.1.36. Refazer, às suas expensas, os trabalhos executados em desacordo com o estabelecido no instrumento contratual, neste Projeto Básico e seus anexos, bem como substituir aqueles realizados com materiais defeituosos ou com vício de construção, pelo prazo de 05 (cinco) anos, contado da data de emissão do Termo de Recebimento Definitivo.
- 2.1.37. Utilizar somente matéria-prima florestal procedente, nos termos do artigo 11 do Decreto nº 5.975, de 2006, de: (a) manejo florestal, realizado por meio de Plano de Manejo Florestal Sustentável - PMFS devidamente aprovado pelo órgão competente do Sistema Nacional do Meio Ambiente - SISNAMA; (b) supressão da vegetação natural, devidamente autorizada pelo órgão competente do Sistema Nacional do Meio Ambiente - SISNAMA; (c) florestas plantadas; e (d) outras fontes de biomassa florestal, definidas em normas específicas do órgão ambiental competente.
- 2.1.38. Comprovar a procedência legal dos produtos ou subprodutos florestais utilizados em cada etapa da execução contratual, nos termos do artigo 4º, inciso IX, da Instrução Normativa SLTI/MP nº 1, de 19/01/2010, por ocasião da respectiva medição, mediante a apresentação dos seguintes documentos, conforme o caso:
- 2.1.38.1. Cópias autenticadas das notas fiscais de aquisição dos produtos ou subprodutos florestais;
- 2.1.38.2. Cópia dos Comprovantes de Registro do fornecedor e do transportador dos produtos ou subprodutos florestais junto ao Cadastro Técnico Federal de Atividades Potencialmente Poluidoras ou Utilizadoras de Recursos Ambientais - CTF, mantido pelo IBAMA, quando tal inscrição for obrigatória, acompanhados dos respectivos Certificados de Regularidade válidos, conforme artigo 17, inciso II, da Lei nº 6.938, de 1981, e Instrução Normativa IBAMA nº 5, de 15/03/2014, e legislação correlata;
- 2.1.38.3. Documento de Origem Florestal – DOF, instituído pela Portaria nº 253, de 18/08/2006, do Ministério do Meio Ambiente, e Instrução Normativa IBAMA nº 21, de 24/12/2014 NISSUGAD, quando se tratar de produtos ou subprodutos florestais de origem nativa cujo transporte e armazenamento exijam a emissão de tal licença obrigatória.
- 2.1.38.3.1. Caso os produtos ou subprodutos florestais utilizados na execução contratual tenham origem em Estado que possua documento de controle próprio, a CONTRATADA deverá apresentá-lo, em complementação a o DOF, a fim de demonstrar a regularidade do transporte e armazenamento nos limites do território estadual.
- 2.1.39. Observar as diretrizes, critérios e procedimentos para a gestão dos resíduos da construção civil estabelecidos na Resolução nº 307, de 05/07/2002, c om as



EDITAL DE LICITAÇÃO NA MODALIDADE CONCORRÊNCIA PÚBLICA Nº 06/2023

alterações Nacional de Meio Ambiente posteriores, do Conselho CONAMA, conforme artigo 4º, §§ 2º e 3º, da Instrução Normativa SLTI/MP nº 1, de 19/01/2010, nos seguintes termos:

2.1.40. O gerenciamento dos resíduos originários da contratação deverá obedecer às diretrizes técnicas e procedimentos do Programa Municipal de Gerenciamento de Resíduos da Construção Civil, ou do Projeto de Gerenciamento de Resíduos da Construção Civil apresentado ao órgão competente, conforme o caso; 10.39.2. Nos termos dos artigos 3º e 10º da Resolução CONAMA nº 307, de 05/07/2002, a CONTRATADA deverá providenciar a destinação ambientalmente adequada dos resíduos da construção civil originários da contratação, obedecendo, no que couber, aos seguintes procedimentos:

2.1.40.1. resíduos Classe A (reutilizáveis ou recicláveis como agregados): deverão ser reutilizados ou reciclados na forma de agregados, ou encaminhados a aterros de resíduos classe A de reservação de material para usos futuros;

2.1.40.2. resíduos Classe B (recicláveis para outras destinações): deverão ser reutilizados, reciclados ou encaminhados a áreas de armazenamento temporário, sendo dispostos de modo a permitir a sua utilização ou reciclagem futura;

2.1.40.3. resíduos Classe C (para os quais não foram desenvolvidas tecnologias ou aplicações economicamente viáveis que permitam a sua reciclagem/recuperação): deverão ser armazenados, transportados e destinados em conformidade com as normas técnicas específicas;

2.1.40.4. deve resíduos Classe D (perigosos, contaminados ou prejudiciais à saúde): deverão ser armazenados, transportados, reutilizados e destinados em conformidade com as normas técnicas específicas.

2.1.41. Em nenhuma hipótese a Contratada poderá dispor os resíduos originários da contratação em aterros de resíduos sólidos urbanos, áreas de "bota fora", encostas, corpos d'água, lotes vagos e áreas protegidas por Lei, bem como em áreas não licenciadas; 10.39.4. Para fins de fiscalização do fiel cumprimento do Programa Municipal de Gerenciamento de Resíduos da Construção Civil, ou do Projeto de Gerenciamento de Resíduos da Construção Civil, conforme o caso, a contratada comprovará, sob pena de multa, que todos os resíduos removidos estão acompanhados de Controle de Transporte de Resíduos, em conformidade com as normas da Agência Brasileira de Normas Técnicas ABNT, ABNT NBR ns. 15.112, 15.113, 15.114, 15.115 e 15.116, de 2004.

2.1.42. Observar as seguintes diretrizes de caráter ambiental:

2.1.42.1. Qualquer instalação, equipamento ou processo, situado em local fixo, que libere ou emita matéria para a atmosfera, por emissão pontual ou fugitiva, utilizado na execução contratual, deverá respeitar os limites máximos de emissão de poluentes admitidos na Resolução CONAMA nº 382, de 26/12/2006, e legislação correlata, de acordo com o poluente e o tipo de fonte;

2.1.42.2. Na execução contratual, conforme o caso, a emissão de ruídos não poderá ultrapassar os níveis considerados aceitáveis pela Norma NBR-10.151 - Avaliação do Ruído em Áreas Habitadas visando o conforto da comunidade, da Associação Brasileira de Normas Técnicas - ABNT, ou aqueles estabelecidos na NBR-10.152 - Níveis de Ruído para conforto acústico, da Associação



EDITAL DE LICITAÇÃO NA MODALIDADE CONCORRÊNCIA PÚBLICA Nº 06/2023

Brasileira de Normas Técnicas - ABNT, nos termos da Resolução CONAMA nº 01, de 08/03/90, e legislação correlata;

- 2.1.42.3. Nos termos do artigo 4º, § 3º, da Instrução Normativa SLTI/MPOG nº 1, de 19/01/2010, deverão ser utilizados, na execução contratual, agregados reciclados, sempre que existir a oferta de tais materiais, capacidade de suprimento e custo inferior em relação aos agregados naturais, inserindo-se na planilha de formação de preços os custos correspondentes;
- 2.1.43. Responder por qualquer acidente de trabalho na execução dos serviços, por uso indevido de patentes registradas em nome de terceiros, por qualquer causa de destruição, danificação, defeitos ou incorreções dos serviços ou dos bens da Contratante, de seus funcionários ou de terceiros, ainda que ocorridos em via pública junto à obra.
- 2.1.44. Realizar, conforme o caso, por meio de laboratórios previamente aprovados pela fiscalização e sob suas custas, os testes, ensaios, exames e provas necessárias ao controle de qualidade dos materiais, serviços e equipamentos a serem aplicados nos trabalhos, conforme procedimento previsto neste Projeto Básico e demais documentos anexos;
- 2.1.45. Providenciar, conforme o caso, as ligações definitivas das utilidades previstas no projeto (água, esgoto, gás, energia elétrica, telefone, etc.), bem como atuar junto aos órgãos federais, estaduais e municipais e concessionárias de serviços públicos para a obtenção de licenças e regularização dos serviços e atividades concluídas (ex.: Habite-se, Licença Ambiental de Operação, etc.);
- 2.1.46. No caso de execução de obra:
- 2.1.46.1. Cumprir o Acordo, Dissídio, Convenção Coletiva ou equivalente, relativo à categoria profissional abrangida no contrato bem como da legislação em vigor e não havendo na região Acordo, Dissídio ou Convenção Coletiva relativa à categoria profissional abrangida no contrato, garantir os direitos trabalhistas, fixado em regulamento de trabalho ou profissão de natureza similar da região mais próxima;
- 2.1.46.2. Aceitar que a Administração Pública não se vincula às disposições contidas em Acordos, Dissídios ou Convenções Coletivas que tratem de pagamento de participação dos trabalhadores nos lucros ou resultados da empresa contratada, de matéria não trabalhista, ou que estabeleçam direitos não previstos em lei, tais como valores ou índices obrigatórios de encargos sociais ou previdenciários, bem como de preços para os insumos relacionados ao exercício da atividade;
- 2.1.46.3. Aceitar a rescisão do contrato por ato unilateral e escrito da contratante e a aplicação das penalidades cabíveis para os casos do não pagamento dos salários e demais verbas trabalhistas, bem como pelo não recolhimento das contribuições sociais, previdenciárias e para com o Fundo de Garantia do Tempo de Serviço (FGTS), em relação aos empregados da contratada que efetivamente participarem da execução do contrato;
- 2.1.46.4. Reconhecer sua responsabilidade exclusiva da contratada sobre a



EDITAL DE LICITAÇÃO NA MODALIDADE CONCORRÊNCIA PÚBLICA Nº 06/2023
quitação dos encargos trabalhistas e sociais decorrentes do contrato;

- 2.1.46.5. Apresentar a comprovação, conforme solicitado pela contratada, do cumprimento das obrigações trabalhistas, previdenciárias e para com o FGTS, em relação aos empregados da contratada que efetivamente participarem da execução do contrato;
- 2.1.46.6. Aceitar, em caso de descumprimento da obrigação acima, a retenção do pagamento da fatura mensal, em valor proporcional ao inadimplemento, até que a situação seja regularizada e não havendo quitação das obrigações por parte da contratada no prazo de quinze dias, aceitar que contratante efetue o pagamento das obrigações diretamente aos empregados da contratada que tenham participado da execução dos serviços objeto do contrato;
- 2.1.46.7. Observar os preceitos da legislação sobre a jornada de trabalho, conforme a categoria profissional;
- 2.1.46.8. Subcontratar somente empresas que aceitem expressamente as obrigações estabelecidas na Instrução Normativa SEGES/MP nº 6, de 6 de julho de 2018.
- 2.1.46.9. Inscrever a Obra no Cadastro Nacional de Obras CNO da Receita Federal do Brasil em até 30 (trinta) dias contados do início das atividades, em conformidade com a Instrução Normativa RFB nº 1845, de 22 de novembro 2018.
- 2.1.47. Em se tratando do regime empreitada por preço global ou empreitada integral a participação na licitação ou a assinatura do contrato implica a concordância do licitante ou contratado com a adequação de todos os projetos anexos ao edital, de modo que eventuais alegações de falhas ou omissões em qualquer das peças, orçamentos, plantas, especificações, memoriais e estudos técnicos preliminares dos projetos não poderão ultrapassar, no seu conjunto, a dez por cento do valor total do futuro contrato, nos termos do art. 13, II do Decreto n. 7.983/ 2013.
- 2.1.48. Em se tratando de atividades que envolvam serviços de natureza intelectual, após a assinatura do contrato, a contratada deverá participar de reunião inicial, devidamente registrada em Ata, para dar início à execução do serviço, com o esclarecimento das obrigações contratuais, em que estejam presentes os técnicos responsáveis pela elaboração do Projeto Básico, o gestor do contrato, o fiscal técnico do contrato, o fiscal administrativo do contrato, os técnicos da área requisitante, o preposto da empresa e os gerentes das áreas que executarão os serviços contratados.
- 2.1.49. Comprovar, ao longo da vigência contratual, a regularidade fiscal das microempresas e/ou empresas de pequeno porte subcontratadas no decorrer da execução do contrato, quando se tratar da subcontratação prevista no artigo 48, II, da Lei Complementar n. 123, de 2006.
- 2.1.50. Substituir a empresa subcontratada, no prazo máximo de trinta dias, na hipótese de extinção da subcontratação, mantendo o percentual originalmente subcontratado até a sua execução total, notificando o órgão ou entidade contratante, sob pena de rescisão, sem prejuízo das sanções cabíveis, ou a demonstrar a



EDITAL DE LICITAÇÃO NA MODALIDADE CONCORRÊNCIA PÚBLICA Nº 06/2023

inviabilidade da substituição, hipótese em que ficará responsável pela execução da parcela originalmente subcontratada.

- 2.1.51. Responsabilizar-se pela padronização, pela compatibilidade, pelo gerenciamento centralizado e pela qualidade da subcontratação.

2.2. DA CONTRATANTE

- 2.2.1. Exigir o cumprimento de todas as obrigações assumidas pela Contratada, de acordo com as cláusulas contratuais e os termos de sua proposta;

- 2.2.2. Exercer o acompanhamento e a fiscalização dos serviços, por servidor ou comissão especialmente designada, anotando em registro próprio as falhas detectadas, indicando dia, mês e ano, bem como o nome dos empregados eventualmente envolvidos, encaminhando os apontamentos à autoridade competente para as providências cabíveis;

- 2.2.3. Notificar a Contratada por escrito da ocorrência de eventuais imperfeições, falhas ou irregularidades constatadas no curso da execução dos serviços, fixando prazo para a sua correção, certificando-se de que as soluções por ela propostas sejam as mais adequadas;

- 2.2.4. Pagar à Contratada o valor resultante da prestação do serviço, conforme cronograma físico-financeiro;

- 2.2.5. Efetuar as retenções tributárias devidas sobre o valor da fatura de serviços da Contratada, em conformidade com o Anexo XI, Item 6 da IN SEGES/MP nº 5/2017;

- 2.2.6. Não praticar atos de ingerência na administração da Contratada, tais como:

2.2.7. exercer o poder de mando sobre os empregados da Contratada, devendo reportar-se somente aos prepostos ou responsáveis por ela indicados, exceto quando o objeto da contratação previr o atendimento direto;

2.2.8. direcionar a contratação de pessoas para trabalhar nas empresas Contratadas;

2.2.9. promover ou aceitar o desvio de funções dos trabalhadores da Contratada, mediante a utilização destes em atividades distintas daquelas previstas no objeto da contratação e em relação à função específica para a qual o trabalhador foi contratado; e

2.2.10. considerar os trabalhadores da Contratada como colaboradores eventuais do próprio órgão ou entidade responsável pela contratação, especialmente para efeito de concessão de diárias e passagens.

- 2.2.11. Fornecer por escrito as informações necessárias para o desenvolvimento dos serviços objeto do contrato;

- 2.2.12. Realizar avaliações periódicas da qualidade dos serviços, após seu recebimento;

- 2.2.13. Cientificar o órgão de representação judicial da Advocacia-Geral da União para



EDITAL DE LICITAÇÃO NA MODALIDADE CONCORRÊNCIA PÚBLICA Nº 06/2023
adoção das medidas cabíveis quando do descumprimento das obrigações pela Contratada;

- 2.2.14. Arquivar, entre outros documentos, de projetos, "as built", especificações técnicas, orçamentos, termos de recebimento, contratos e aditamentos, relatórios de inspeções técnicas após o recebimento do serviço e notificações expedidas;
- 2.2.15. Exigir da Contratada que providencie a seguinte documentação como condição indispensável para o recebimento definitivo de objeto, quando for o caso:
- 2.2.15.1. "as built", elaborado pelo responsável por sua execução;
- 2.2.15.2. comprovação das ligações definitivas de energia, água, telefone e gás;
- 2.2.15.3. laudo de vistoria do corpo de bombeiros aprovando o serviço;
- 2.2.15.4. carta "habite-se", emitida pela prefeitura;
- 2.2.15.5. certidão negativa de débitos previdenciários específica para o registro da obra junto ao Cartório de Registro de Imóveis;
- 2.2.15.6. a reparação dos vícios verificados dentro do prazo de garantia do serviço, tendo em vista o direito assegurado à Contratante no art. 69 da Lei nº 8.666/93 e no art. 12 da Lei nº 8.078/90 (Código de Defesa do Consumidor).
- 2.2.16. Fiscalizar o cumprimento dos requisitos legais, quando a contratada houver se beneficiado da preferência estabelecida pelo art. 3º, § 5º, da Lei nº 8.666, de 1993.

CLÁUSULA TERCEIRA - DO VALOR E CONDIÇÕES DE PAGAMENTO

- 3.1. A despesa para a presente contratação é de R\$ _____
(_____) que correrá a conta do Programa de Trabalho:
23.051.10.301.2034.2009, Natureza da Despesa: 44.90.51.00 e Fonte de Recursos:
1.500.1022.0000, 1.500.10020046, 1.635.00000030, 1.501.0000.047.
- 3.2. O pagamento será efetuado pela Contratante no prazo de 30 (trinta) dias, contados do recebimento da Nota Fiscal/Fatura.
- 3.3. Os pagamentos decorrentes de despesas cujos valores não ultrapassem o limite de que trata o inciso II do art. 24 da Lei 8.666, de 1993, deverão ser efetuados no prazo de até 5 (cinco) dias úteis, contados da data da apresentação da Nota Fiscal/Fatura, nos termos do art. 5º, § 3º, da Lei nº 8.666, de 1993.
- 3.4. A emissão da Nota Fiscal/Fatura será precedida do recebimento definitivo do serviço, conforme este Projeto Básico.
- 3.5. A Nota Fiscal ou Fatura deverá ser obrigatoriamente acompanhada da comprovação da regularidade fiscal, constatada por meio de consulta on-line ao SICAF ou, na



EDITAL DE LICITAÇÃO NA MODALIDADE CONCORRÊNCIA PÚBLICA Nº 06/2023

impossibilidade de acesso ao referido Sistema, mediante consulta aos sítios eletrônicos oficiais ou à documentação mencionada no art. 29 da Lei nº 8.666, de 1993.

3.5.1. Constatando-se, junto ao SICAF, a situação de irregularidade do fornecedor contratado, deverão ser tomadas as providências previstas no do art. 31 da Instrução Normativa nº 3, de 26 de abril de 2018.

3.6. O setor competente para proceder o pagamento deve verificar se a Nota Fiscal ou Fatura apresentada expressa os elementos necessários e essenciais do documento, tais como:

- 3.6.1. o prazo de validade;
- 3.6.2. a data da emissão;
- 3.6.3. os dados do contrato e do órgão contratante;
- 3.6.4. o período de prestação dos serviços;
- 3.6.5. o valor a pagar; e
- 3.6.6. eventual destaque do valor de retenções tributárias cabíveis.

3.7. Havendo erro na apresentação da Nota Fiscal/Fatura, ou circunstância que impeça a liquidação da despesa, o pagamento ficará sobrestado até que a Contratada providencie as medidas saneadoras. Nesta hipótese, o prazo para pagamento iniciar-se-á após a comprovação da regularização da situação, não acarretando qualquer ônus para a Contratante;

3.8. Nos termos do item 1, do Anexo VIII-A da Instrução Normativa SEGES/MP nº 05, de 2017, será efetuada a retenção ou glosa no pagamento, proporcional à irregularidade verificada, sem prejuízo das sanções cabíveis, caso se constate que a Contratada:

3.8.1. não produziu os resultados acordados;

3.8.2. deixou de executar as atividades contratadas, ou não as executou com a qualidade mínima exigida;

3.8.3. deixou de utilizar os materiais e recursos humanos exigidos para a execução do serviço, ou utilizou-os com qualidade ou quantidade inferior à demandada.

3.9. Será considerada data do pagamento o dia em que constar como emitida a ordem bancária para pagamento.

3.10. Antes de cada pagamento à contratada, será realizada consulta ao SICAF para verificar a manutenção das condições de habilitação exigidas no edital.

3.11. Constatando-se, junto ao SICAF, a situação de irregularidade da contratada, será providenciada sua notificação, por escrito, para que, no prazo de 5 (cinco) dias úteis, regularize sua situação ou, no mesmo prazo, apresente sua defesa. O prazo poderá ser prorrogado uma vez, por igual período, a critério da contratante.

3.12. Previamente à emissão de nota de empenho e a cada pagamento, a Administração deverá realizar consulta ao SICAF para identificar possível suspensão temporária de participação em licitação, no âmbito do órgão ou entidade, proibição de contratar com o Poder Público, bem como ocorrências impeditivas indiretas, observado o disposto no art. 29, da Instrução Normativa SEGES/MP nº 3, de 26 de abril de 2018.

3.13. Não havendo regularização ou sendo a defesa considerada improcedente, a



EDITAL DE LICITAÇÃO NA MODALIDADE CONCORRÊNCIA PÚBLICA Nº 06/2023
contratante deverá comunicar aos órgãos responsáveis pela fiscalização da regularidade fiscal quanto à inadimplência da contratada, bem como quanto à existência de pagamento a ser efetuado, para que sejam acionados os meios pertinentes e necessários para garantir o recebimento de seus créditos.

3.14. Persistindo a irregularidade, a contratante deverá adotar as medidas necessárias à rescisão contratual nos autos do processo administrativo correspondente, assegurada à contratada a ampla defesa.

3.15. Havendo a efetiva execução do objeto, os pagamentos serão realizados normalmente, até que se decida pela rescisão do contrato, caso a contratada não regularize sua situação junto ao SICAF.

3.15.1. Será rescindido o contrato em execução com a contratada inadimplente no SICAF, salvo por motivo de economicidade, segurança nacional ou outro de interesse público de alta relevância, devidamente justificado, em qualquer caso, pela máxima autoridade da contratante.

3.16. Quando do pagamento, será efetuada a retenção tributária prevista na legislação aplicável, nos termos do item 6 do Anexo XI da IN SEGES/MP n. 5/2017, quando couber.

3.17. É vedado o pagamento, a qualquer título, por serviços prestados, à empresa privada que tenha em seu quadro societário servidor público da ativa do órgão contratante, com fundamento na Lei de Diretrizes Orçamentárias vigente.

3.18. No caso de obras, caso não seja apresentada a documentação comprobatória do cumprimento das obrigações de que trata a IN SEGES/MP nº 6, de 2018, a contratante comunicará o fato à contratada e reterá o pagamento da fatura mensal, em valor proporcional ao inadimplemento, até que a situação seja regularizada.

3.18.1. Na hipótese prevista no subitem anterior, não havendo quitação das obrigações por parte da contratada no prazo de quinze dias, a contratante poderá efetuar o pagamento das obrigações diretamente aos empregados da contratada que tenham participado da execução dos serviços objeto do contrato.

3.18.2. O contrato poderá ser rescindido por ato unilateral e escrito da contratante e a aplicação das penalidades cabíveis para os casos do não pagamento dos salários e demais verbas trabalhistas, bem como pelo não recolhimento das contribuições sociais, previdenciárias e para com o Fundo de Garantia do Tempo de Serviço (FGTS), em relação aos empregados da contratada que efetivamente participarem da execução do contrato.

CLÁUSULA QUARTA - DO REAJUSTAMENTO

4.1 - DO REAJUSTAMENTO

4.1.1. Os preços são fixos e irredutíveis no prazo de um ano contado da data limite para a apresentação das propostas.



EDITAL DE LICITAÇÃO NA MODALIDADE CONCORRÊNCIA PÚBLICA Nº 06/2023

4.1.2. Dentro do prazo de vigência do contrato e mediante solicitação da contratada, os preços contratados poderão sofrer reajuste após o interregno de um ano, aplicando-se a variação do Índice Nacional da Construção Civil - INCC, calculados pela Fundação Getúlio Vargas, exclusivamente para as obrigações iniciadas e concluídas após a ocorrência da anualidade.

4.1.3. A base da fórmula para reajuste deverá ser: $R = \{(I - I_0) / I_0\} \times V$

Onde:

R – é o valor do reajustamento procurado;

I – Índice Nacional da Construção Civil da Fundação Getúlio Vargas (INCC), referente aos serviços especificados e relativos ao mês de execução destes;

I₀ - Índice Nacional da Construção Civil da Fundação Getúlio Vargas (INCC), referente ao mês de apresentação da proposta;

V – É o valor inicial contratual da obra;

4.2. Nos reajustes subsequentes ao primeiro, o interregno mínimo de um ano será contado a partir dos efeitos financeiros do último reajuste.

4.3. No caso de atraso ou não divulgação do índice de reajustamento, o CONTRATANTE pagará à CONTRATADA a importância calculada pela última variação conhecida, liquidando a diferença correspondente tão logo seja divulgado o índice definitivo. Fica a CONTRATADA obrigada a apresentar memória de cálculo referente ao reajustamento de preços do valor remanescente, sempre que este ocorrer.

4.4. Nas aferições finais, o índice utilizado para reajuste será, obrigatoriamente, o definitivo.

4.5. Caso o índice estabelecido para reajustamento venha a ser extinto ou de qualquer forma não possa mais ser utilizado, será adotado, em substituição, o que vier a ser determinado pela legislação então em vigor.

4.6. Na ausência de previsão legal quanto ao índice substituto, as partes elegerão novo índice oficial, para reajustamento do preço do valor remanescente, por meio de termo aditivo.

4.7. O atraso na execução dos serviços, imputável à CONTRATADA não gerará direito a reajustes ou a atualização monetária.

4.8. Caso faça-se necessário o pagamento por eventuais serviços ou itens não previsto, desde que devidamente justificados e previamente aprovados pela fiscalização e ratificados pela Administração, estes ocorrerão com base nos custos unitários constantes dos sistemas considerados nas estimativas (SINAPI e EMOP), acrescidos do BDI estabelecidos na planilha orçamentária base, aplicando-se o desconto inicialmente obtido na licitação.

CLÁUSULA QUINTA - DA ENTREGA, DO CRITÉRIO DE ACEITAÇÃO DO OBJETO, E DO PAGAMENTO

5.1 DA ENTREGA, DO CRITÉRIO DE ACEITAÇÃO DO OBJETO

5.2 O prazo total para execução e entrega da obra objeto do contrato é de 12 (doze)



EDITAL DE LICITAÇÃO NA MODALIDADE CONCORRÊNCIA PÚBLICA Nº 06/2023

meses, contados a partir da emissão da Ordem de Início pela FMS podendo ser prorrogado na forma do art. 57, inciso I, da Lei 8.666/1993.

- 5.3 **CRONOGRAMA DE DESEMBOLSO** – Por se tratar de recebimento parcelado, o cronograma de execução do objeto e desembolso acontecerá conforme as especificações constantes no **ANEXO VII ao Projeto Básico (Anexo I, deste Edital)**, o qual demonstrará as parcelas do objeto a serem entregues e os respectivos pagamentos a serem efetuados.
- 5.4 Os serviços deverão ser entregues em perfeitas condições de emprego, em cada etapa que se fizer necessário.
- 5.5 Após a execução do contrato, a obra será recebida provisoriamente pelo responsável por seu acompanhamento e fiscalização, mediante termo circunstanciado, assinado pelas partes, no prazo de até 15 (quinze) dias da comunicação escrita do contratado de que a obra foi encerrada.
- 5.6 Após o recebimento provisório, o servidor ou comissão designada pela autoridade competente, receberá definitivamente a obra, mediante termo circunstanciado, assinado pelas partes, após o decurso de prazo de observação hábil, ou vistoria que comprove a adequação do objeto aos termos contratuais, ficando o contratado obrigado a reparar, corrigir, remover, reconstruir ou substituir, às suas expensas, no total ou em parte, o objeto do contrato em que se verificarem vícios, defeitos ou incorreções resultantes da execução ou de materiais empregados.
- 5.7 Na hipótese de a verificação a que se refere a cláusula anterior não ser procedida dentro do prazo fixado, reputar-se-á como realizada, consumando-se o recebimento definitivo no dia do esgotamento do prazo contratual.
- 5.8 Previamente ao recebimento da obra, a empresa responsável por sua execução deve providenciar as ligações definitivas das utilidades previstas no projeto – água, esgoto, gás, energia elétrica e telefone. Está também a seu cargo o agendamento, junto aos órgãos federais, estaduais e municipais e concessionárias de serviços públicos, de vistoria com vistas à obtenção de licenças e regularização dos serviços e obras concluídos – Habite-se, Licença Ambiental de Operação, etc.
- 5.9 Conforme estipulado no edital de licitação e no contrato, o contratado deverá entregar o “as built” da obra, a fim de subsidiar futuras intervenções a título de manutenção ou reformas.
- 5.10 De acordo com o art. 76 da Lei 8.666/93, o objeto poderá ser rejeitado, no todo ou em parte, quando em desacordo com o contrato e com a legislação pertinente., devendo ser substituídos no prazo de 15 (quinze) dias corridos, a contar da notificação da CONTRATADA, às suas custas, sem prejuízo da aplicação das penalidades.



EDITAL DE LICITAÇÃO NA MODALIDADE CONCORRÊNCIA PÚBLICA Nº 06/2023

5.11 O recebimento provisório ou definitivo não exclui da CONTRATADA a responsabilidade civil pela solidez e segurança da obra ou do serviço, nem ético-profissional pela perfeita execução do contrato, dentro dos limites estabelecidos pela lei ou pela avença, pelos prejuízos resultantes da incorreta execução do contrato.

5.12 DO PAGAMENTO

5.13 O pagamento será efetuado pela Contratante no prazo de 30 (trinta) dias, contados do recebimento da Nota Fiscal/Fatura.

5.14 Os pagamentos decorrentes de despesas cujos valores não ultrapassem o limite de que trata o inciso II do art. 24 da Lei 8.666, de 1993, deverão ser efetuados no prazo de até 5 (cinco) dias úteis, contados da data da apresentação da Nota Fiscal/Fatura, nos termos do art. 5º, § 3º, da Lei nº 8.666, de 1993.

5.15 A emissão da Nota Fiscal/Fatura será precedida do recebimento definitivo do serviço, conforme este Projeto Básico.

5.16 A Nota Fiscal ou Fatura deverá ser obrigatoriamente acompanhada da comprovação da regularidade fiscal, constatada por meio de consulta on-line ao SICAF ou, na impossibilidade de acesso ao referido Sistema, mediante consulta aos sítios eletrônicos oficiais ou à documentação mencionada no art. 29 da Lei nº 8.666, de 1993.

5.17 Constatando-se, junto ao SICAF, a situação de irregularidade do fornecedor contratado, deverão ser tomadas as providências previstas no do art. 31 da Instrução Normativa nº 3, de 26 de abril de 2018.

5.18 O setor competente para proceder o pagamento deve verificar se a Nota Fiscal ou Fatura apresentada expressa os elementos necessários e essenciais do documento, tais como:

- 5.18.1 o prazo de validade;
- 5.18.2 a data da emissão;
- 5.18.3 os dados do contrato e do órgão contratante;
- 5.18.4 o período de prestação dos serviços;
- 5.18.5 o valor a pagar; e
- 5.18.6 eventual destaque do valor de retenções tributárias cabíveis.

5.19 Havendo erro na apresentação da Nota Fiscal/Fatura, ou circunstância que impeça a liquidação da despesa, o pagamento ficará sobrestado até que a Contratada providencie as medidas saneadoras. Nesta hipótese, o prazo para pagamento iniciar-se-á após a comprovação da regularização da situação, não acarretando qualquer ônus para a Contratante;

5.20 Nos termos do item 1, do Anexo VIII-A da Instrução Normativa SEGES/MP nº 05, de 2017, será efetuada a retenção ou glosa no pagamento, proporcional à irregularidade verificada, sem prejuízo das sanções cabíveis, caso se constate que a Contratada:



EDITAL DE LICITAÇÃO NA MODALIDADE CONCORRÊNCIA PÚBLICA Nº 06/2023

- 5.20.1 não produziu os resultados acordados;
- 5.20.2 deixou de executar as atividades contratadas, ou não as executou com a qualidade mínima exigida;
- 5.20.3 deixou de utilizar os materiais e recursos humanos exigidos para a execução do serviço, ou utilizou-os com qualidade ou quantidade inferior à demandada.
- 5.21 Será considerada data do pagamento o dia em que constar como emitida a ordem bancária para pagamento.
- 5.22 Antes de cada pagamento à contratada, será realizada consulta ao SICAF para verificar a manutenção das condições de habilitação exigidas no edital.
- 5.23 Constatando-se, junto ao SICAF, a situação de irregularidade da contratada, será providenciada sua notificação, por escrito, para que, no prazo de 5 (cinco) dias úteis, regularize sua situação ou, no mesmo prazo, apresente sua defesa. O prazo poderá ser prorrogado uma vez, por igual período, a critério da contratante.
- 5.24 Previamente à emissão de nota de empenho e a cada pagamento, a Administração deverá realizar consulta ao SICAF para identificar possível suspensão temporária de participação em licitação, no âmbito do órgão ou entidade, proibição de contratar com o Poder Público, bem como ocorrências impeditivas indiretas, observado o disposto no art. 29, da Instrução Normativa SEGES/MP nº 3, de 26 de abril de 2018.
- 5.25 Não havendo regularização ou sendo a defesa considerada improcedente, a contratante deverá comunicar aos órgãos responsáveis pela fiscalização da regularidade fiscal quanto à inadimplência da contratada, bem como quanto à existência de pagamento a ser efetuado, para que sejam acionados os meios pertinentes e necessários para garantir o recebimento de seus créditos.
- 5.26 Persistindo a irregularidade, a contratante deverá adotar as medidas necessárias à rescisão contratual nos autos do processo administrativo correspondente, assegurada à contratada a ampla defesa.
- 5.27 Havendo a efetiva execução do objeto, os pagamentos serão realizados normalmente, até que se decida pela rescisão do contrato, caso a contratada não regularize sua situação junto ao SICAF.
- 5.28 Será rescindido o contrato em execução com a contratada inadimplente no SICAF, salvo por motivo de economicidade, segurança nacional ou outro de interesse público de alta relevância, devidamente justificado, em qualquer caso, pela máxima autoridade da contratante.
- 5.29 Quando do pagamento, será efetuada a retenção tributária prevista na legislação aplicável, nos termos do item 6 do Anexo XI da IN SEGES/MP n. 5/2017, quando couber.
- 5.30 É vedado o pagamento, a qualquer título, por serviços prestados, à empresa privada que tenha em seu quadro societário servidor público da ativa do órgão contratante, com fundamento na Lei de Diretrizes Orçamentárias vigente.



EDITAL DE LICITAÇÃO NA MODALIDADE CONCORRÊNCIA PÚBLICA Nº 06/2023

- 5.31 No caso de obras, caso não seja apresentada a documentação comprobatória do cumprimento das obrigações de que trata a IN SEGES/MP nº 6, de 2018, a contratante comunicará o fato à contratada e reterá o pagamento da fatura mensal, em valor proporcional ao inadimplemento, até que a situação seja regularizada.
- 5.32 Na hipótese prevista no subitem anterior, não havendo quitação das obrigações por parte da contratada no prazo de quinze dias, a contratante poderá efetuar o pagamento das obrigações diretamente aos empregados da contratada que tenham participado da execução dos serviços objeto do contrato.
- 5.33 O contrato poderá ser rescindido por ato unilateral e escrito da contratante e a aplicação das penalidades cabíveis para os casos do não pagamento dos salários e demais verbas trabalhistas, bem como pelo não recolhimento das contribuições sociais, previdenciárias e para com o Fundo de Garantia do Tempo de Serviço (FGTS), em relação aos empregados da contratada que efetivamente participarem da execução do contrato.

CLÁUSULA SEXTA - DA SUBCONTRATAÇÃO, POSSIBILIDADE DE PARTICIPAÇÃO DE CONSÓRCIO E DA ALTERAÇÃO SUBJETIVA

6.1 Da subcontratação:

- 6.1.1 A adjudicatária poderá subcontratar ou transferir o Contrato no percentual de até 25% do contrato, desde que haja prévia e escrita autorização do CONTRATANTE.
- 6.1.2 Qualquer cessão, subcontratação ou transferência feita sem autorização escrita da CONTRATANTE, será nula de pleno direito e sem qualquer efeito, além de constituir infração passível das penas legais e contratuais cabíveis.
- 6.1.3 Em caso de cessão, subcontratação ou transferência autorizada, a adjudicatária contratada permanecerá solidariamente responsável, tanto em relação a CONTRATANTE como perante terceiros, pelo perfeito cumprimento de todas as cláusulas e condições do contrato.
- 6.1.4 É intransferível da CONTRATADA a responsabilidade técnica e gerencial sobre o prazos e qualidade do serviço, mesmo nos casos de subcontratações.

CLÁUSULA SÉTIMA - DA GARANTIA DA EXECUÇÃO

- 7.1. O adjudicatário prestará garantia de execução do contrato, nos moldes do art. 56 da Lei nº 8.666, de 1993, com validade durante a execução do contrato e por 90 (noventa) dias após o término da vigência contratual, em valor correspondente a 5% (cinco por cento) do valor total do contrato.
- 7.2. No prazo máximo de 10 (dez) dias úteis, prorrogáveis por igual período, a critério do contratante, contados da assinatura do contrato, a contratada deverá apresentar comprovante de prestação de garantia, podendo optar por caução em dinheiro ou títulos da dívida pública, seguro garantia ou fiança bancária.



EDITAL DE LICITAÇÃO NA MODALIDADE CONCORRÊNCIA PÚBLICA Nº 06/2023

- 7.3. A inobservância do prazo fixado para apresentação da garantia acarretará a aplicação de multa de 0,07% (sete centésimos por cento) do valor total do contrato por dia de atraso, até o máximo de 2% (dois por cento).
- 7.4. O atraso superior a 25 (vinte e cinco) dias autoriza a Administração a promover a rescisão do contrato por descumprimento ou cumprimento irregular de suas cláusulas, conforme dispõem os incisos I e II do art. 78 da Lei n. 8.666 de 1993.
- 7.5. A validade da garantia, qualquer que seja a modalidade escolhida, deverá abranger um período de 90 dias após o término da vigência contratual, conforme item 3.1 do Anexo VII-F da IN SEGES/MP nº 5/2017.
- 7.6. A garantia assegurará, qualquer que seja a modalidade escolhida, o pagamento de:
- 7.7. prejuízos advindos do não cumprimento do objeto do contrato e do não adimplemento das demais obrigações nele previstas;
- 7.8. prejuízos diretos causados à Administração decorrentes de culpa ou dolo durante a execução do contrato;
- 7.9. multas moratórias e punitivas aplicadas pela Administração à contratada; e
- 7.10. obrigações trabalhistas e previdenciárias de qualquer natureza e para com o FGTS, não adimplidas pela contratada, quando couber.
- 7.11. A modalidade seguro-garantia somente será aceita se contemplar todos os eventos indicados no item anterior, observada a legislação que rege a matéria.
- 7.12. A garantia em dinheiro deverá ser efetuada em favor da Contratante, em conta específica na Caixa Econômica Federal, com correção monetária.
- 7.13. Caso a opção seja por utilizar títulos da dívida pública, estes devem ter sido emitidos sob a forma escritural, mediante registro em sistema centralizado de liquidação e de custódia autorizado pelo Banco Central do Brasil, e avaliados pelos seus valores econômicos, conforme definido pelo Ministério da Fazenda.
- 7.14. No caso de garantia na modalidade de fiança bancária, deverá constar expressa renúncia do fiador aos benefícios do artigo 827 do Código Civil.
- 7.15. No caso de alteração do valor do contrato, ou prorrogação de sua vigência, a garantia deverá ser ajustada à nova situação ou renovada, seguindo os mesmos parâmetros utilizados quando da contratação.
- 7.16. Se o valor da garantia for utilizado total ou parcialmente em pagamento de qualquer obrigação, a Contratada obriga-se a fazer a respectiva reposição no prazo máximo de 30 (trinta) dias úteis, contados da data em que for notificada.
- 7.17. A Contratante executará a garantia na forma prevista na legislação que rege a matéria.
- 7.18. .Será considerada extinta a garantia:



EDITAL DE LICITAÇÃO NA MODALIDADE CONCORRÊNCIA PÚBLICA Nº 06/2023

- 7.18.1. com a devolução da apólice, carta fiança ou autorização para o levantamento de importâncias depositadas em dinheiro a título de garantia, acompanhada de declaração da Contratante, mediante termo circunstanciado, de que a Contratada cumpriu todas as cláusulas do contrato;
- 7.18.2. no prazo de 90 (noventa) dias após o término da vigência do contrato, caso a Administração não comunique a ocorrência de sinistros, quando o prazo será ampliado, nos termos da comunicação, conforme estabelecido na alínea "h2" do item 3.1 do Anexo VII-F da IN SEGES/MP n. 05/2017.
- 7.18.3. O garantidor não é parte para figurar em processo administrativo instaurado pela contratante com o objetivo de apurar prejuízos e/ou aplicar sanções à contratada.
- 7.18.4. A contratada autoriza a contratante a reter, a qualquer tempo, a garantia, na forma prevista no neste Edital e no Contrato.

CLÁUSULA OITAVA - DA ALTERAÇÃO CONTRATUAL

8.1. O presente **Contrato** poderá ser alterado nos seguintes casos:

I - Por acordo das partes:

- a) Quando necessária a modificação do modo de execução dos serviços, em face da inaplicabilidade dos termos contratuais originários;
- b) Quando necessária a modificação da forma de pagamento, por imposição de circunstâncias supervenientes;
- c) Para restabelecer a relação que as partes pactuaram, objetivando a manutenção do equilíbrio econômico-financeiro inicial do **Contrato**.

II - Unilateralmente pela Administração:

- a) Quando houver modificação das especificações, para melhor adequação aos seus objetivos;
- b) Quando necessária a modificação do valor contratual em decorrência de acréscimo ou diminuição quantitativa de seu objeto, nos limites permitidos pela Lei n.º 8.666/93.

CLÁUSULA NONA - DAS SANÇÕES ADMINISTRATIVAS

- 9.1. Comete infração administrativa, nos termos da Lei nº 8.666, de 1993, a CONTRATADA que:
- 9.1.1. inexecutar total ou parcialmente qualquer das obrigações assumidas em decorrência da contratação;
 - 9.1.2. ensejar o retardamento da execução do objeto;
 - 9.1.3. falhar ou fraudar na execução do contrato;
 - 9.1.4. comportar-se de modo inidôneo; ou
 - 9.1.5. cometer fraude fiscal.



EDITAL DE LICITAÇÃO NA MODALIDADE CONCORRÊNCIA PÚBLICA Nº 06/2023

9.2. Pela inexecução total ou parcial do objeto deste contrato, a Administração pode aplicar à CONTRATADA as seguintes sanções:

9.2.1. **Advertência por escrito**, quando do não cumprimento de quaisquer das obrigações contratuais consideradas faltas leves, assim entendidas aquelas que não acarretam prejuízos significativos para o serviço contratado;

9.2.2. **Multa de:**

9.2.2.1. 0,1% (um décimo por cento) até 0,2% (dois décimos por cento) por dia sobre o valor adjudicado em caso de atraso na execução dos serviços, limitada a incidência a 15 (quinze) dias. Após o décimo quinto dia e a critério da Administração, no caso de execução com atraso, poderá ocorrer a não-aceitação do objeto, de forma a configurar, nessa hipótese, inexecução total da obrigação assumida, sem prejuízo da rescisão unilateral da avença;

9.2.2.2. 0,1% (um décimo por cento) até 10% (dez por cento) sobre o valor adjudicado, em caso de atraso na execução do objeto, por período superior ao previsto no subitem acima, ou de inexecução parcial da obrigação assumida;

9.2.2.3. 0,1% (um décimo por cento) até 15% (quinze por cento) sobre o valor adjudicado, em caso de inexecução total da obrigação assumida;

9.2.2.4. 0,2% a 3,2% por dia sobre o valor mensal do contrato, conforme detalhamento constante das tabelas 1 e 2, abaixo; e

9.2.2.5. 0,07% (sete centésimos por cento) do valor do contrato por dia de atraso na apresentação da garantia (seja para reforço ou por ocasião de prorrogação), observado o máximo de 2% (dois por cento). O atraso superior a 25 (vinte e cinco) dias autorizará a Administração CONTRATANTE a promover a rescisão do contrato;

9.2.2.6. as penalidades de multa decorrentes de fatos diversos serão consideradas independentes entre si.

9.2.3. Suspensão de licitar e impedimento de contratar com o órgão, entidade ou unidade administrativa pela qual a Administração Pública opera e atua concretamente, pelo prazo de até dois anos;

9.2.4. Declaração de inidoneidade para licitar ou contratar com a Administração Pública, enquanto perdurarem os motivos determinantes da punição ou até que seja promovida a reabilitação perante a própria autoridade que aplicou a penalidade, que será concedida sempre que a Contratada ressarcir a Contratante pelos prejuízos causados;

9.2.5. As sanções previstas nos subitens 18.2.1, 18.2.3 e 18.2.4 poderão ser aplicadas à CONTRATADA juntamente com as de multa, descontando-a dos pagamentos a serem efetuados.

9.2.6. Para efeito de aplicação de multas, às infrações são atribuídos graus, de acordo com as tabelas 1 e 2:



EDITAL DE LICITAÇÃO NA MODALIDADE CONCORRÊNCIA PÚBLICA Nº 06/2023

Tabela 1

GRAU	CORRESPONDÊNCIA
1	0,2% ao dia sobre o valor mensal estimado do contrato
2	0,4% ao dia sobre o valor mensal estimado do contrato
3	0,8% ao dia sobre o valor mensal estimado do contrato
4	1,6% ao dia sobre o valor mensal estimado do contrato
5	3,2% ao dia sobre o valor mensal estimado do contrato

Tabela 2

INFRAÇÃO		
ITEM	DESCRIÇÃO	GRAU
1	Permitir situação que crie a possibilidade de causar dano físico, lesão corporal ou consequências letais, por ocorrência;	05
2	Suspender ou interromper, salvo motivo de força maior ou caso fortuito, os serviços contratuais por dia e por unidade de atendimento;	04
3	Manter funcionário sem qualificação para executar os serviços contratados, por empregado e por dia;	03
4	Recusar-se a executar serviço determinado pela fiscalização, por serviço e por dia;	02
5	Retirar funcionários ou encarregados do serviço durante o expediente, sem a anuência prévia do CONTRATANTE, por empregado e por dia;	03
Para os itens a seguir, deixar de:		
6	Registrar e controlar, diariamente, a assiduidade e a pontualidade de seu pessoal, por funcionário e por dia;	01
7	Cumprir determinação formal ou instrução complementar do órgão fiscalizador, por ocorrência;	02
8	Substituir empregado que se conduza de modo inconveniente ou não atenda às necessidades do serviço, por funcionário e por dia;	01
9	Cumprir quaisquer dos itens do Edital e seus Anexos não previstos nesta tabela de multas, após reincidência formalmente notificada pelo órgão fiscalizador, por item e por ocorrência;	03
10	Indicar e manter durante a execução do contrato os prepostos previstos no edital/contrato;	01
11	Providenciar treinamento para seus funcionários conforme previsto na relação de obrigações da CONTRATADA	01

9.3. Também ficam sujeitas às penalidades do art. 87, III e IV da Lei nº 8.666, de 1993, as empresas ou profissionais que:

9.3.1. tenham sofrido condenação definitiva por praticar, por meio dolosos, fraude fiscal no recolhimento de quaisquer tributos;

9.3.2. tenham praticado atos ilícitos visando a frustrar os objetivos da licitação;

9.3.3. demonstrem não possuir idoneidade para contratar com a Administração



EDITAL DE LICITAÇÃO NA MODALIDADE CONCORRÊNCIA PÚBLICA Nº 06/2023
em virtude de atos ilícitos praticados.

- 9.4. Se, durante o processo de aplicação de penalidade, se houver indícios de prática de infração administrativa tipificada pela Lei nº 12.846, de 1º de agosto de 2013, como ato lesivo à administração pública nacional ou estrangeira, cópias do processo administrativo necessárias à apuração da responsabilidade da empresa deverão ser remetidas à autoridade competente, com despacho fundamentado, para ciência e decisão sobre a eventual instauração de investigação preliminar ou Processo Administrativo de Responsabilização - PAR.
- 9.5. A apuração e o julgamento das demais infrações administrativas não consideradas como ato lesivo à Administração Pública nacional ou estrangeira nos termos da Lei nº 12.846, de 1º de agosto de 2013, seguirão seu rito normal na unidade administrativa.
- 9.6. O processamento do PAR não interfere no seguimento regular dos processos administrativos específicos para apuração da ocorrência de danos e prejuízos à Administração Pública Federal resultantes de ato lesivo cometido por pessoa jurídica, com ou sem a participação de agente público.
- 9.7. A aplicação de qualquer das penalidades previstas realizar-se-á em processo administrativo que assegurará o contraditório e a ampla defesa à CONTRATADA, observando-se o procedimento previsto na Lei nº 8.666, de 1993, e subsidiariamente a Lei nº 9.784, de 1999.
- 9.8. A autoridade competente, na aplicação das sanções, levará em consideração a gravidade da conduta do infrator, o caráter educativo da pena, bem como o dano causado à Administração, observado o princípio da proporcionalidade.
- 9.8.1. As multas devidas e/ou prejuízos causados à Contratante serão deduzidos dos valores a serem pagos, ou recolhidos em favor da União, ou deduzidos da garantia, ou ainda, quando for o caso, serão inscritos na Dívida Ativa da União e cobrados judicialmente.
- 9.9. Caso o valor da multa não seja suficiente para cobrir os prejuízos causados pela conduta do licitante, a União ou Entidade poderá cobrar o valor remanescente judicialmente, conforme artigo 419 do Código Civil.
- 9.10. Caso a Contratante determine, a multa deverá ser recolhida no prazo máximo de 30 (trinta) dias, a contar da data do recebimento da comunicação enviada pela autoridade competente.

CLÁUSULA DÉCIMA - DA RESCISÃO E DAINEXEÇÃO

10.1. As hipóteses de rescisão e inexecução serão regulamentadas pelas disposições contidas nos artigos 78 a 80 da Lei Federal 8.666/93.

10.2. A **CONTRATANTE** poderá rescindir o presente **Contrato**, por ato administrativo unilateral, nas hipóteses previstas no Art. 79, Inciso I a XII e XVII e XVIII, da Lei 8666/93, sem que caiba a **CONTRATADA** qualquer indenização, sem embargo da imposição das penalidades que se demonstrarem cabíveis em processo administrativo regular.



EDITAL DE LICITAÇÃO NA MODALIDADE CONCORRÊNCIA PÚBLICA Nº 06/2023

10.3. Em todos os casos a rescisão será formalmente motivada nos autos do processo administrativo, assegurados o contraditório e a ampla defesa, na forma do parágrafo único do art. 78 da Lei n.º 8.666/93

CLÁUSULA DÉCIMA PRIMEIRA - DOS CASOS FORTUITOS OU MOTIVOS DE FORÇA MAIOR

11.1. Os casos fortuitos ou motivos de força maior ocorridos com qualquer das partes prolongam, pelo período efetivo de sua duração, o prazo para o cumprimento das obrigações contratuais das **PARTES**, desde que, comprovadamente, afetem os trabalhos relacionados com o objeto deste **CONTRATO**.

11.2. Os casos fortuitos ou motivos de força maior serão informados por escrito pela **FISCALIZAÇÃO** ao **Ordenador de Despesas**, para que este decida sobre a atitude a ser tomada, desde que, comprovadamente, afetem as entregas do objeto deste **CONTRATO**.

11.3. Enquanto perdurar o caso fortuito ou o motivo de força maior, nenhuma penalidade, juros ou indenização poderão ser pretendidos pelas **PARTES**.

11.4. Serão para fins deste **CONTRATO** casos fortuitos ou motivos de força maior aqueles que se enquadrarem na conceituação legal do parágrafo único, do artigo 393, do Código Civil Brasileiro, ou nas disposições do inciso II do § 1º do artigo 57 da Lei n.º 8.666, de 21 de junho de 1993, e suas alterações.

11.5. Cessados os efeitos do caso fortuito ou do motivo de força maior, serão restabelecidas as condições previstas neste **CONTRATO**.

11.6. No caso de não ser reconhecida pela **CONTRATANTE** a alegação de caso fortuito ou motivo de força maior, poderão ser aplicadas as penalidades previstas neste **CONTRATO**.

CLÁUSULA DECIMA SEGUNDA - DA PUBLICAÇÃO:

12.1 - O presente contrato será publicado, em extrato, de acordo com o que dispõe o Parágrafo Único, Artigo 61 da Lei n.º 8.666/93, correndo tais despesas por conta da **CONTRATANTE**.

CLÁUSULA DÉCIMA TERCEIRA - DA FISCALIZAÇÃO

13.1 Nos termos do art. 67 da Lei nº 8.666/93, será designada Comissão de Fiscalização, multidisciplinar, com no mínimo 01 (um) servidor lotado nas seguintes Secretarias: Assistência Social, Gestão Integrada e Projetos Especiais e Desenvolvimento Urbano, para acompanhar e fiscalizar a execução do contrato, anotando em registro próprio todas as ocorrências relacionadas com a execução e determinando o que for necessário à regularização de falhas ou defeitos observados.



EDITAL DE LICITAÇÃO NA MODALIDADE CONCORRÊNCIA PÚBLICA Nº 06/2023

13.2 A comissão de fiscalização de que trata este item não exclui nem reduz a responsabilidade da CONTRATADA, inclusive perante terceiros, por qualquer irregularidade, ainda que resultante de imperfeições técnicas ou vícios redibitórios e, em sua ocorrência, não implica em corresponsabilidade da Administração ou de seus agentes e prepostos, em conformidade com o art. 70 da Lei nº 8.666/93.

13.3 O(s) representante(s) da CONTRATANTE anotar(ão) em registro próprio todas as ocorrências relacionadas com a execução do contrato, indicando dia, mês e ano, bem como o nome dos funcionários eventualmente envolvidos, determinando o que for necessário à regularização das falhas ou defeitos observados e encaminhando os apontamentos à autoridade competente para as providências cabíveis.

13.4 As decisões e providências que ultrapassarem a competência dos representantes da CONTRATANTE deverão ser solicitadas a seus superiores em tempo hábil para a adoção das medidas convenientes.

13.5 A comunicação entre as partes será realizada por meio escrito datado, com a assinatura dos responsáveis, sempre que se entender necessário o registro de ocorrências relacionadas à execução do contrato. Podendo ser realizada presencialmente ou por e-mail.

13.6 A FISCALIZAÇÃO dos serviços se exercerá na forma estabelecida na legislação pertinente, por intermédio de profissionais devidamente habilitados, e respectivos auxiliares, incumbindo-lhe, conseqüentemente, a prática de todos os atos próprios ao exercício desse mister, definidos na legislação própria, no Edital de licitação, e nas especificações dos serviços, inclusive quanto à recomendar a autoridade competente a aplicação das penalidades previstas no Contrato e na Legislação em vigor.

13.7 A FISCALIZAÇÃO terá plena autoridade para suspender por meios amigáveis ou não, os serviços, total ou parcialmente, sempre que julgar conveniente por motivos técnicos, de segurança, disciplinares ou outros. Neste caso, os serviços só poderão ser reiniciados por nova ordem da FISCALIZAÇÃO. Ou que sejam adotadas pela CONTRATADA providências suplementares necessárias à segurança e ao bom andamento dos serviços.

13.8 A CONTRATADA deverá aceitar integralmente todos os métodos e processos de inspeção, verificação, controle e medição adotados pela FISCALIZAÇÃO em todo e qualquer serviço.

13.9 A fiscalização exercerá rigoroso controle em relação à quantidade e, particularmente à qualidade dos serviços contratados, a fim de possibilitar a aplicação das penalidades previstas quando desatendidas às disposições a elas relativas.



EDITAL DE LICITAÇÃO NA MODALIDADE CONCORRÊNCIA PÚBLICA Nº 06/2023

13.10 Qualquer subCONTRATADA de serviços especializados deverá ser previamente aceita pela FISCALIZAÇÃO à qual será dirigido o pedido de consentimento, acompanhado do nome da subCONTRATADA e da relação dos serviços a serem executados.

13.11 A CONTRATADA deverá notificar à FISCALIZAÇÃO, por escrito, quaisquer condições significativamente diferentes das indicadas pela PMSG ou que possam vir a alterar os prazos executivos, quantidade e qualidade dos serviços controlados, antes que tais condições sejam alteradas.

13.12 Ficam reservados à FISCALIZAÇÃO o direito e a autoridade para resolver todo e qualquer caso singular, omissos ou não previsto no Contrato e em tudo o mais que, de qualquer forma, se relacione ou venha a se relacionar direta ou indiretamente, com os serviços em questão. Em caso de dúvida, a FISCALIZAÇÃO submeterá o assunto à instância superior.

13.13 A fiscalização deverá realizar, entre outras, as seguintes atividades:

- a) Manter um arquivo completo e atualizado de toda a documentação pertinente aos trabalhos, incluindo o contrato, Projeto Básico, orçamentos, cronogramas, correspondências e relatórios de serviços;
- b) Analisar e aprovar o plano de execução a ser apresentado pela contratada nos inícios dos trabalhos;
- c) Solucionar as dúvidas e questões pertinentes à prioridade ou sequência dos serviços em execução, bem como as interferências e interfaces dos trabalhos da contratada com as atividades de outras empresas ou profissionais eventualmente contratados pelo contratante;
- d) Paralisar e/ou solicitar o refazimento de qualquer serviço que não seja executado em conformidade com o plano ou programa de manutenção, norma técnica ou qualquer disposição oficial aplicável ao objeto do contrato;
- e) Exercer rigoroso controle sobre o cronograma de execução dos serviços aprovando os eventuais ajustes que ocorreram durante o desenvolvimento dos trabalhos;
- f) Aprovar partes, etapas ou a totalidade dos serviços executados, verificar e atestar as respectivas medições bem como conferir, vistar e encaminhar para pagamento as faturas emitidas;
- g) Verificar e aprovar os relatórios de execução dos serviços elaborados de conformidade com os requisitos estabelecidos no Caderno de Encargos;
- h) Verificar e aprovar eventuais acréscimos de serviços necessários ao perfeito atendimento do objeto do contrato;
- i) Solicitar a substituição de qualquer funcionário da Contratada que embarace ou dificulte a ação da Fiscalização ou cuja presença no local dos serviços seja considerada prejudicial ao andamento dos trabalhos.



EDITAL DE LICITAÇÃO NA MODALIDADE CONCORRÊNCIA PÚBLICA Nº 06/2023

13.14 O Relatório de Serviços será destinado ao registro de fatos e comunicações pertinentes à execução dos serviços, como conclusão e aprovação de serviços, indicações sobre a necessidade de trabalho adicional, autorização para substituição de materiais e equipamentos, irregularidades e providências a serem tomadas pela contratada e fiscalização.

13.15 As reuniões realizadas no local dos serviços serão documentadas por Atas de Reunião, elaboradas pela fiscalização e conterão, entre outros dados, a data, nome e assinatura dos participantes, assuntos tratados, decisões e responsáveis pelas decisões a serem tomadas.

13.16 O acompanhamento, o controle, a fiscalização e avaliação de que trata este item não exime a CONTRATADA da responsabilidade pela execução dos serviços e não confere à CONTRATANTE responsabilidade solidária, inclusive perante terceiros, por quaisquer irregularidades ou danos na execução dos serviços contratados.

13.17 A contratada deverá facilitar, por todos os meios ao seu alcance, a ampla ação da fiscalização, permitindo o acesso aos serviços em execução, bem como atender prontamente às solicitações que lhe forem efetuadas, ou, em caso de impossibilidade, justificar por escrito.

13.18 A comunicação entre a fiscalização e a contratada será realizada através de correspondência oficial e anotações ou registros no Relatório de Serviços.

CLÁUSULA DÉCIMA QUARTA - DOS CASOS OMISSOS

14.1 - Fica reservado a Comissão de Fiscalização o direito e autoridade para resolver todo e qualquer caso singular, duvidoso ou omissos, não previsto neste instrumento, nas especificações, e em tudo que se relacione, direta ou indiretamente com o serviço objeto deste Contrato.

CLÁUSULA DÉCIMA QUINTA - DAS DISPOSIÇÕES FINAIS

15.1 - A recusa injustificada da adjudicatária em assinar o presente Contrato, dentro do prazo estabelecido, caracteriza descumprimento total da obrigação assumida, sujeitando-a as penalidades previstas na Lei nº 8.666/93.

15.2 - A **CONTRATANTE** não responderá por quaisquer compromissos assumidos pela **CONTRATADA** com terceiros, ainda que vinculado à execução do presente Contrato, bem como por quaisquer danos causados a terceiros em decorrência de atos da **CONTRATADA**, de seus empregados, prepostos ou subordinados.

15.3 - É prerrogativa do **CONTRATANTE** as disposições previstas no Art. 58, da Lei nº 8.666/93.

15.4 - O ato convocatório desta licitação e seus anexos integram este termo,



PREFEITURA MUNICIPAL DE
SÃO GONÇALO

PREFEITURA MUNICIPAL DE SÃO GONÇALO
SECRETARIA MUNICIPAL DE SAÚDE E DEFESA CIVIL
FUNDAÇÃO MUNICIPAL DE SAÚDE
COMISSÃO PERMANENTE DE LICITAÇÃO

EDITAL DE LICITAÇÃO NA MODALIDADE CONCORRÊNCIA PÚBLICA Nº 06/2023
independentemente de transcrição, para todos os fins e efeitos legais.

CLÁUSULA DÉCIMA SEXTA - DO FORO:

16.1 - Obriga-se a **CONTRATADA**, por si e seus sucessores ao fiel cumprimento de todas as condições estabelecidas neste instrumento, ficando desde já, eleito o foro da Comarca de São Gonçalo, com expressa renúncia a qualquer outro, por mais privilegiado que seja para dirimir quaisquer dúvidas ou controvérsias oriundas do presente instrumento.

Para firmeza e validade do que ficou estipulado as partes contratantes assinam o presente Contrato em 03 (três) vias de igual teor e forma para um só efeito.

SECRETARIA MUNICIPAL DE ASSISTÊNCIA SOCIAL	
CONTRATANTE	CONTRATADA

TESTEMUNHAS:

Assinatura: _____
Nome: _____
CPF: _____

Assinatura: _____
Nome: _____
CPF: _____